



แผนพัฒนาท้องถิ่น (พ.ศ. ๒๕๖๖ - ๒๕๗๐)

ฉบับแก้ไข ครั้งที่ ๑ พ.ศ. ๒๕๖๖

เทศบาลตำบลหนองเล็ง

อำเภอเมืองบึงกาฬ จังหวัดบึงกาฬ



ประกาศเทศบาลตำบลหนองเล็ง

เรื่อง ประกาศใช้แผนพัฒนาท้องถิ่น (พ.ศ. ๒๕๖๖ - ๒๕๗๐) ฉบับแก้ไขครั้งที่ ๑/๒๕๖๖

\*\*\*\*\*

ด้วยมีราชกิจจานุเบกษาประกาศใช้แผนพัฒนาเศรษฐกิจและสังคมแห่งชาติ ฉบับที่ ๑๓ (พ.ศ.๒๕๖๖-๒๕๗๐) ให้องค์กรปกครองส่วนท้องถิ่นนำมุดหมายในแผนพัฒนาเศรษฐกิจและสังคมแห่งชาติ ฉบับที่ ๑๓ มาจัดทำรายละเอียดที่มีความสอดคล้องหรือเชื่อมโยงกับยุทธศาสตร์ชาติ ๒๐ ปี แผนพัฒนาจังหวัด/กลุ่มจังหวัด/ภาค ยุทธศาสตร์การพัฒนาขององค์กรปกครองส่วนท้องถิ่นในเขตจังหวัดและยุทธศาสตร์องค์กรปกครองส่วนท้องถิ่น นั้น

อาศัยอำนาจตามระเบียบกระทรวงมหาดไทย ว่าด้วยการจัดทำแผนพัฒนาขององค์กรปกครองส่วนท้องถิ่น พ.ศ. ๒๕๔๘ แก้ไขเพิ่มเติมถึง (ฉบับที่ ๓) พ.ศ. ๒๕๖๑ ข้อ ๒๑ จึงแก้ไขแผนพัฒนาท้องถิ่น (พ.ศ. ๒๕๖๖ - ๒๕๗๐) ครั้งที่ ๑/๒๕๖๖ รายละเอียดปรากฏตามเอกสารแนบท้ายประกาศฯ นี้ อนึ่ง ท่านสามารถเข้าไปดูได้ที่เว็บไซต์ [www.nongleng-bk.go.th](http://www.nongleng-bk.go.th)

จึงประกาศให้ทราบทั่วกัน

ประกาศ ณ วันที่ ๒๘ เมษายน พ.ศ. ๒๕๖๖

(นายสุวิทย์ นาคลา)

นายกเทศมนตรีตำบลหนองเล็ง

## คำนำ

ด้วยมีราชกิจจานุเบกษาประกาศใช้แผนพัฒนาเศรษฐกิจและสังคมแห่งชาติ ฉบับที่ ๑๓ (พ.ศ.๒๕๖๖-๒๕๗๐) ให้องค์กรปกครองส่วนท้องถิ่นนำหมุดหมายในแผนพัฒนาเศรษฐกิจและสังคมแห่งชาติ ฉบับที่ ๑๓ มาจัดทำรายละเอียดที่มีความสอดคล้องหรือเชื่อมโยงกับยุทธศาสตร์ชาติ ๒๐ ปี แผนพัฒนาจังหวัด/กลุ่มจังหวัด/ภาค ยุทธศาสตร์การพัฒนาขององค์กรปกครองส่วนท้องถิ่นในเขตจังหวัดและยุทธศาสตร์องค์กรปกครองส่วนท้องถิ่น เทศบาลตำบลหนองเล็ง ได้ดำเนินการนำหมุดหมายในแผนพัฒนาเศรษฐกิจและสังคมแห่งชาติ ฉบับที่ ๑๓ (พ.ศ. ๒๕๖๖-๒๕๗๐) มาจัดทำรายละเอียดที่มีความสอดคล้องหรือเชื่อมโยงกับยุทธศาสตร์ชาติ ๒๐ ปี แผนพัฒนาจังหวัด/กลุ่มจังหวัด/ภาค ยุทธศาสตร์การพัฒนาขององค์กรปกครองส่วนท้องถิ่นในเขตจังหวัด และยุทธศาสตร์องค์กรปกครองส่วนท้องถิ่น โดยการแก้ไขแผนพัฒนาท้องถิ่น (พ.ศ. ๒๕๖๖-๒๕๗๐) ฉบับแก้ไขครั้งที่ ๑/๒๕๖๖ ได้แก้ไขรายละเอียดในส่วนที่ ๒ ยุทธศาสตร์ขององค์กรปกครองส่วนท้องถิ่นและส่วนที่ ๓ การนำแผนพัฒนาท้องถิ่นไปสู่การปฏิบัติ นั้น

แผนพัฒนาท้องถิ่น (พ.ศ.๒๕๖๖-๒๕๗๐) ฉบับแก้ไขครั้งที่ ๑/๒๕๖๖ ของเทศบาลตำบลหนองเล็ง ฉบับนี้ ได้จัดทำตามขั้นตอนและวิธีการที่ได้กำหนดไว้ ตามระเบียบกระทรวงมหาดไทยว่าด้วยการจัดทำแผนพัฒนาขององค์กรปกครองส่วนท้องถิ่น พ.ศ. ๒๕๔๘ แก้ไขเพิ่มเติม (ฉบับที่ ๓) พ.ศ. ๒๕๖๑

เทศบาลตำบลหนองเล็ง หวังเป็นอย่างยิ่งว่าแผนพัฒนาท้องถิ่นของเทศบาลตำบลหนองเล็ง ฉบับนี้ จะใช้เป็นแนวทางในการพัฒนาท้องถิ่นได้อย่างมีประสิทธิภาพ สามารถขับเคลื่อนไปได้ตามวัตถุประสงค์และบรรลุเป้าหมายที่กำหนดไว้ สามารถประหยัดเวลา บุคลากร และงบประมาณได้เป็นอย่างดี ตลอดจนสามารถบูรณาการแผนงาน โครงการ กิจกรรม และงบประมาณ ในพื้นที่อย่างมีประสิทธิภาพเพื่อประโยชน์สุขของประชาชนในท้องถิ่นโดยส่วนรวม

เทศบาลตำบลหนองเล็ง

## สารบัญ

เรื่อง	หน้า
ส่วนที่ ๑ สภาพทั่วไปและข้อมูลพื้นฐาน	๑
ส่วนที่ ๒ ยุทธศาสตร์องค์การปกครองส่วนท้องถิ่น	๘
ส่วนที่ ๓ การนำแผนพัฒนาท้องถิ่นไปสู่การปฏิบัติ	
๑. ยุทธศาสตร์การพัฒนาท้องถิ่นและยุทธศาสตร์ระดับมหภาค	๗๒
๒. บัญชีโครงการพัฒนาท้องถิ่น	๗๕
ส่วนที่ ๔ การติดตามและประเมินผล	๑๘๔



### ๓) ลักษณะภูมิอากาศ

มีลักษณะอากาศจัดอยู่ในจำพวกฝนแถบร้อนและแห้งแล้ง (ธันวาคม – มกราคม) ในฤดูมรสุม ตะวันออกเฉียงเหนืออุณหภูมิจะเริ่มลดในเดือนพฤศจิกายนและต่ำสุดในเดือนช่วงธันวาคมถึงเดือนมกราคม ในช่วงเดือนมีนาคมถึงเดือนพฤษภาคมเป็นฤดูเปลี่ยนมรสุมเหนือ อุณหภูมิจะสูงขึ้นอย่างรวดเร็ว ในเดือนมีนาคมและร้อนจัดในเดือนเมษายน ในฤดูมรสุมตะวันตกเฉียงใต้ (มิถุนายน – กรกฎาคม) อุณหภูมิโดยทั่วไปจะลดลงในเดือนตุลาคมเป็นฤดูเปลี่ยนมรสุมใต้ อุณหภูมิจะเริ่มลดลงจนอากาศหนาวเย็น

### ๔) ลักษณะที่ดิน

ลักษณะของดินเป็นดินร่วน การใช้ที่ดินพื้นที่ส่วนใหญ่ใช้ในการประกอบอาชีพด้านเกษตรกรรมและใช้เป็นที่อยู่อาศัย

## (๒) ด้านการเมือง/การปกครอง

### ๑) เขตการปกครอง

หน่วยการปกครองเป็นการปกครองแบบท้องถิ่นได้มีการยกฐานะจาก "องค์การบริหารส่วนตำบลหนองเล็ง" เป็นเทศบาลตำบลหนองเล็ง ตั้งแต่ปี พ.ศ. ๒๕๕๕ ตามประกาศกระทรวงมหาดไทยซึ่งมีผลบังคับใช้ตั้งแต่วันที่ ๒๙ สิงหาคม ๒๕๕๕ เป็นต้นมา และเป็นเทศบาลขนาดกลางวันที่ ๒๐ มีนาคม ๒๕๕๖ มี ๑๓ หมู่บ้าน ประกอบด้วย

หมู่ที่ ๑	บ้านนาเจริญ	นายเสงี่ยม	รสร้าง	ผู้ใหญ่บ้าน
หมู่ที่ ๒	บ้านสุขสำราญ	นายไพบูรณ์	โพชราแสง	ผู้ใหญ่บ้าน
หมู่ที่ ๓	บ้านโนนมนี	นางฉวี	ยอดคีรี	ผู้ใหญ่บ้าน
หมู่ที่ ๔	บ้านหนองเล็ง	นายทรงศักดิ์	ทิพย์อินพรม	ผู้ใหญ่บ้าน
หมู่ที่ ๕	บ้านหนองหมู	นายคำเพียง	รัตนวิชัย	ผู้ใหญ่บ้าน
หมู่ที่ ๖	บ้านคลองเค็ม	นายประยูร	น้อยคอน	ผู้ใหญ่บ้าน
หมู่ที่ ๗	บ้านนาล้อม	นายบุญไทย	หลานวงษ์	ผู้ใหญ่บ้าน
หมู่ที่ ๘	บ้านนาเจริญเหนือ	นายบัวพันธ์	สัตย์ธรรม	ผู้ใหญ่บ้าน
หมู่ที่ ๙	บ้านสรรเสริญ	นายทศพร	เมืองจันทร์	กำนันตำบลหนองเล็ง
หมู่ที่ ๑๐	บ้านเจริญสามัคคี	นายทองใส	ทบแก้ว	ผู้ใหญ่บ้าน
หมู่ที่ ๑๑	บ้านคำเจริญ	นายสุพจน์	ดวงแสนวงษ์	ผู้ใหญ่บ้าน
หมู่ที่ ๑๒	บ้านโนนสง่า	นายวิโรจน์	หวายฤทธิ์	ผู้ใหญ่บ้าน
หมู่ที่ ๑๓	บ้านนาเจริญกลาง	นายสมชาย	วงศ์แก้ว	ผู้ใหญ่บ้าน

### ๒) การเลือกตั้ง

เทศบาลตำบลหนองเล็ง แบ่งเขตการเลือกตั้งออกเป็น ๒ เขตการเลือกตั้ง และมีสมาชิกสภาเทศบาลตำบลหนองเล็ง จำนวน ๑๒ คน

เขตเลือกตั้งที่ ๑ ประกอบด้วย บ้านนาเจริญ บ้านโนนมนี บ้านหนองเล็ง บ้านคลองเค็ม บ้านนาล้อม บ้านคำเจริญ และบ้านนาเจริญกลาง

เขตเลือกตั้งที่ ๒ ประกอบด้วย บ้านสุขสำราญ บ้านสรรเสริญ บ้านหนองหมู บ้านนาเจริญเหนือ บ้านเจริญสามัคคี และบ้านโนนสง่า

### (๓) ประชากร

๑) ข้อมูลเกี่ยวกับจำนวนประชากร ( ข้อมูลเปรียบเทียบย้อนหลัง ๓ - ๕ ปี และการคาดการณ์  
ในอนาคต)

ข้อมูลเปรียบเทียบ ๓ - ๕ ปี	จำนวนประชากร		
	ชาย	หญิง	รวม
พ.ศ. ๒๕๖๐	๔,๒๙๓	๔,๓๒๔	๘,๖๑๗
พ.ศ. ๒๕๖๑	๔,๒๙๖	๔,๓๘๖	๘,๖๘๒
พ.ศ. ๒๕๖๒	๔,๓๐๘	๔,๔๒๐	๘,๗๒๘
พ.ศ. ๒๕๖๓	๔,๓๒๓	๔,๔๑๓	๘,๗๓๖
พ.ศ. ๒๕๖๔	๔,๓๑๘	๔,๔๓๙	๘,๗๕๗
<b>รวมทั้งสิ้น</b>	๒๑,๕๓๘	๒๑,๙๘๒	๔๓,๕๒๐
<b>สรุปคาดการณ์ในอนาคต</b>	เพิ่มขึ้น	เพิ่มขึ้น	เพิ่มขึ้น

๒) ช่วงอายุและจำนวนประชากร

ประชากรตำบลหนองเล็ง มีประชากรทั้งสิ้น ๘,๗๔๐ คน แยกเป็นชาย ๔,๒๙๐ หญิง ๔,๔๕๐ คน  
แยกได้ดังนี้

แสดงจำนวนประชากรในเขตเทศบาลตำบลหนองเล็ง

หมู่ที่	ชื่อหมู่บ้าน	จำนวนประชากร			จำนวนครัวเรือน
		ชาย	หญิง	รวม	
๑	บ้านนาเจริญ	๒๗๓	๓๐๙	๕๘๒	๑๙๗
๒	บ้านสุขสำราญ	๔๑๕	๔๒๗	๘๔๒	๓๐๗
๓	บ้านโนนมนี	๑๓๙	๑๒๒	๒๖๑	๗๘
๔	บ้านหนองเล็ง	๓๔๑	๓๕๒	๖๙๓	๒๑๓
๕	บ้านหนองหมู	๕๙๒	๖๑๗	๑๒๐๙	๓๕๘
๖	บ้านคลองเค็ม	๔๓๑	๓๙๗	๘๒๘	๒๘๒
๗	บ้านนาล้อม	๓๖๔	๓๙๗	๗๖๑	๑๘๘
๘	บ้านนาเจริญเหนือ	๒๗๘	๒๘๘	๕๖๖	๒๓๑
๙	บ้านสรรเสริญ	๒๘๗	๒๗๗	๕๖๔	๑๙๓
๑๐	บ้านเจริญสามัคคี	๒๖๓	๒๘๒	๕๔๕	๑๘๑
๑๑	บ้านคำเจริญ	๒๘๗	๓๓๕	๖๒๒	๒๑๘
๑๒	บ้านโนนสง่า	๓๘๓	๔๐๓	๗๘๖	๒๔๖
๑๓	บ้านนาเจริญกลาง	๒๓๒	๒๔๔	๔๗๖	๑๕๔
<b>รวม</b>		<b>๔,๒๘๕</b>	<b>๔,๔๕๐</b>	<b>๘,๗๓๕</b>	<b>๒,๘๕๔</b>

ข้อมูลจาก : สำนักทะเบียนอำเภอเมืองบึงกาฬ ข้อมูลวันที่ ๒๔ เมษายน พ.ศ. ๒๕๖๖

ตารางแสดงช่วงอายุและจำนวนประชากร

กลุ่มอายุ	จำนวนประชากร		
	ชาย	หญิง	รวม
๐ - ๓ ปี	๑๓๓	๑๕๘	๒๙๑
๔ - ๖ ปี	๑๓๘	๑๓๐	๒๖๘
๗ - ๑๐ ปี	๒๒๕	๒๑๔	๔๓๙
๑๑ - ๑๓ ปี	๒๑๐	๑๘๗	๓๙๗
๑๔ - ๑๖ ปี	๒๐๑	๑๗๘	๓๗๙
๑๗ - ๒๐ ปี	๒๔๙	๒๕๗	๕๐๖
๒๑ - ๓๐ ปี	๖๐๖	๖๒๗	๑,๒๓๓
๓๑ - ๔๐ ปี	๕๗๙	๖๐๑	๑,๑๘๐
๔๑ - ๕๐ ปี	๗๘๒	๘๑๓	๑,๕๙๕
๕๑ - ๖๐ ปี	๕๗๐	๕๘๒	๑,๑๕๒
๖๐ ปีขึ้นไป	๕๔๙	๗๐๓	๑,๒๕๒
รวม	๔,๒๘๕	๔,๔๕๐	๘,๗๓๕

#### (๔) สภาพทางสังคม

๑) การศึกษา โรงเรียนสังกัดสำนักงานเขตพื้นที่การศึกษามีจำนวน ๕ แห่ง และศูนย์พัฒนาเด็กเล็ก จำนวน ๖ แห่ง ซึ่งมีรายละเอียดดังนี้

#### ตารางแสดงข้อมูลด้านการศึกษา

โรงเรียนสังกัดสำนักงานเขตพื้นที่การศึกษา จำนวน ๕ โรงเรียน
๑. โรงเรียนบ้านสุขสำราญ ๒. โรงเรียนบ้านหนองหมู ๓. โรงเรียนบ้านนาเจริญ ๔. โรงเรียนบ้านสรรเสริญ ๕. โรงเรียนบ้านคลองเค็ม
ศูนย์พัฒนาเด็กเล็ก จำนวน ๖ แห่ง
๑. ศูนย์เด็กเล็กศูนย์วัดนิมิตสว่างนาราม (บ้านสุขสำราญ หมู่ ๒) ๒. ศูนย์เด็กเล็กศูนย์วัดเจริญสังวรบำรุงราษฎร์ (บ้านหนองหมู หมู่ ๕) ๓. ศูนย์เด็กเล็กศูนย์วัดศรีสุพลนาราม (บ้านคำเจริญ หมู่ ๑๑) ๔. ศูนย์เด็กเล็กศูนย์วัดเกาะแก้วนาราม (บ้านสรรเสริญ หมู่ ๙) ๕. ศูนย์เด็กเล็กศูนย์วัดประชาสามัคคี (บ้านเจริญสามัคคี หมู่ ๑๐) ๖. ศูนย์เด็กเล็กศูนย์วัดสว่างอารมณ์ (บ้านคลองเค็ม หมู่ ๖)

#### ๒) สาธารณสุข



- โรงพยาบาลส่งเสริมสุขภาพตำบลหนองเล็ง จำนวน ๑ แห่ง
- คลินิกเอกชน จำนวน ๒ แห่ง
- อัตราการมีและใช้ส้วมราดน้ำ ร้อยละ ๑๐๐ แห่ง
- มีการจัดตั้ง อ.ส.ม.ทุกหมู่บ้านซึ่งมีอาสาสมัครสาธารณสุขประจำหมู่บ้าน จำนวน ๑๖๙ คน

### ๓) อาชญากรรม

ปัญหาอาชญากรรมในเขตเทศบาลตำบล ถือว่ามีน้อย เนื่องจากเจ้าหน้าที่มีการเข้มงวด กวดขัน และประชาชนในพื้นที่ให้ความร่วมมือในการสอดส่องดูแลความปลอดภัยในชุมชน

### ๔) ยาเสพติด

ปัญหายาเสพติดในเขตเทศบาลตำบลหนองเล็ง ถือว่ามีน้อย ส่วนมากเป็นผู้เสพซึ่งก็ได้รับการบำบัด การแก้ไขปัญหาสามารถทำได้เฉพาะตามอำนาจหน้าที่ของเทศบาลตำบลเท่านั้น เช่น การรณรงค์ ประชาสัมพันธ์ การแจ้งเบาะแส การฝึกอบรมให้ความรู้แก่เยาวชน

### ๕) การสังคมสงเคราะห์

เทศบาลตำบลหนองเล็ง ได้ดำเนินการด้านสังคมสงเคราะห์ ดังนี้

- (๑) ดำเนินการจ่ายเบี้ยยังชีพให้กับผู้สูงอายุ ผู้พิการ และผู้ป่วยเอดส์
- (๒) รับลงทะเบียนและประสานโครงการเงินอุดหนุนเพื่อการเลี้ยงดูเด็กแรกเกิด
- (๓) ประสานการทำบัตรผู้พิการ
- (๔) ตั้งโครงการช่วยเหลือผู้ยากจน ยากไร้ รายได้น้อย และผู้ด้อยโอกาสไร้ที่พึ่ง
- (๕) ตั้งโครงการปรับปรุงซ่อมแซมบ้านคนจน

ข้อมูลพื้นฐานประชากรด้านสวัสดิการสังคม

- (๑) การให้บริการประชาสงเคราะห์ผู้สูงอายุ/เบี้ยยังชีพผู้สูงอายุ จำนวน ๑,๓๓๒ คน
  - (๒) การให้บริการประชาสงเคราะห์ผู้พิการ/เบี้ยยังชีพผู้พิการ จำนวน ๒๕๘ คน
  - (๓) การให้บริการประชาสงเคราะห์ผู้ป่วยเอดส์/เบี้ยยังชีพผู้ป่วยเอดส์ จำนวน ๘ คน
- (ข้อมูลเดือนเมษายน ๒๕๖๖ กองสวัสดิการสังคม เทศบาลตำบลหนองเล็ง)

### (๕) ระบบบริการพื้นฐาน

#### ๑) การคมนาคมขนส่ง

- มีถนนลาดยาง จำนวน ๑ สาย (บก ๓๐๐๖ ไทยเจริญ-นาขาม)
- มีถนนลูกรังระหว่างหมู่บ้าน จำนวน ๑๗ สาย
  - (นาเจริญกลาง-โนนเสถียร), (นาล้อม-โนนประเสริฐ), (สุขสำราญ-หนองไฮ), (หนองหมู-ดอนปอ), (นาเจริญเหนือ-โนนเสถียร), (หนองเล็ง-สันทิว), (หนองหมู-วัดป่าเทพารักษ์), (สุขสำราญ-สันทิว), (คลองเค็ม-โนนมณี), (คลองเค็ม-วัดซ้องคำ)
  - (นาเจริญกลาง-สามหนอง), (คลองเค็ม-นาเจริญ), (เจริญสามัคคี-ห้วยท่าคันโท)
  - (สรรเสริญ-หนองหมู), (หนองเล็ง-สุขสำราญ), (โนนสง่า-นาโซ), (คลองเค็ม-หนองไร่)
- มีถนนคอนกรีตเสริมเหล็กในหมู่บ้าน จำนวน ๘ สาย
- มีถนนคอนกรีตเสริมเหล็กระหว่างหมู่บ้าน จำนวน ๓ สาย
  - (หนองหมู-สุขสำราญ), (หนองเล็ง-โนนสว่าง), (นาเจริญ-โนนเสถียร)
- มีถนนภายในหมู่บ้านเป็นถนนคอนกรีต และบางส่วนเป็นถนนลูกรัง

#### ๒) การไฟฟ้า

การขยายเขตไฟฟ้า ปัจจุบันมีไฟฟ้าใช้ทุกครัวเรือน คิดเป็น ๑๐๐ เปอร์เซ็นต์ จำนวน ๑๓ หมู่บ้าน ปัญหาคือไฟฟ้าส่องสว่างทางหรือที่สาธารณะยังไม่สามารถดำเนินการครอบคลุมพื้นที่ได้ทั้งหมด

### ๓) การประปา

หมู่บ้านแต่ละหมู่บ้านมีการผลิตน้ำประปาใช้เอง มีจำนวนครัวเรือนที่ใช้ประปาครบ ๑๐๐ เปอร์เซ็นต์ น้ำที่ใช้ในการทำน้ำประปาคือน้ำหนอง บ่อสาธารณะของหมู่บ้าน และน้ำใต้ดินที่ขุดเจาะได้ ปัญหาที่พบคือการขาดแคลนน้ำในช่วงหน้าแล้ง

### ๔) โทรศัพท์

ประชาชนส่วนใหญ่ใช้เป็นโทรศัพท์เคลื่อนที่ติดตามตัวเป็นส่วนใหญ่

### ๕) ระบบโลจิสติกส์ (Logisttics) หรือขนส่ง

- ไม่มี -

## (๖) ระบบเศรษฐกิจ

### ๑) การเกษตร

ประชากรในเขตเทศบาลตำบลหนองเล็ง ร้อยละ ๙๐ ประกอบอาชีพเกษตรกรรม และเลี้ยงสัตว์ ผลผลิตทางการเกษตรที่สำคัญ ได้แก่ ยางพารา ข้าว สวนผลไม้ เป็นต้น

### ๒) การประมง

- ไม่มี -

### ๓) การปศุสัตว์

เป็นการประกอบการในลักษณะเลี้ยงในครัวเรือนเป็นอาชีพหลักและอาชีพเสริม เช่น การเลี้ยงโค กระบือ สุกร ไก่ เป็ด

### ๔) การบริการ

- โรงสีข้าว	๑๐	แห่ง
- ร้านขายของชำ	๔๘	แห่ง
- ร้านขายวัสดุก่อสร้าง	๓	แห่ง
- ร้านขายอาหาร	๑๒	แห่ง
- ร้านเกมส์	๕	แห่ง
- ปั้มน้ำมัน	๑๕	แห่ง

### ๕) การท่องเที่ยว

เทศบาลตำบลหนองเล็ง ได้ส่งเสริมการท่องเที่ยวให้เกิดขึ้นในชุมชน เช่น การจัดงานบุญ ประเพณีต่างๆ

### ๖) อุตสาหกรรม

- ไม่มี -

### ๗) การพาณิชย์และกลุ่มอาชีพ

ในเขตเทศบาลตำบลหนองเล็ง มีกลุ่มอาชีพดังนี้

- กลุ่มไม้กวาดดอกหญ้า
- กลุ่มไข่เค็ม
- กลุ่มทอผ้า
- กลุ่มกระติบข้าว

#### ๘) แรงงาน

เนื่องจากประชาชนในพื้นที่มีอาชีพการเกษตรกรรม เลี้ยงสัตว์ กลุ่มอาชีพต่างๆ แรงงานที่มี จึงเกิดจากชุมชนครัวเรือน เป็นส่วนใหญ่

#### (๗) ศาสนา ประเพณี วัฒนธรรม

##### ๑) การนับถือศาสนา

ประชาชนส่วนใหญ่นับถือศาสนาพุทธ สถาบันและองค์กรทางศาสนา มีดังนี้

- วัด ๑๒ แห่ง

##### ๒) ประเพณีและงานประจำปี

- ประเพณีวันสงกรานต์ ประมาณเดือน เมษายน
- ประเพณีวันเข้าพรรษา ออกพรรษา ประมาณเดือน กรกฎาคม ตุลาคม

##### ๓) ภูมิปัญญาท้องถิ่น ภาษาถิ่น

- ภูมิปัญญาท้องถิ่น ประชาชนในเขตเทศบาลตำบลหนองเล็งได้อนุรักษ์ภูมิปัญญาท้องถิ่น ได้แก่ วิธีการทำเครื่องจักสารใช้สำหรับในครัวเรือน การทอผ้า วิธีการทอเสื่อจากต้นกก การทำไม้กวาดดอกหญ้า

- ภาษาถิ่น ส่วนมากร้อยละ ๙๙ % พูดภาษาอีสาน

##### ๔) OTOP สินค้าพื้นเมืองและของที่ระลึก

ประชาชนในเขตเทศบาลตำบลหนองเล็งได้ผลิตของใช้พื้นเมืองขึ้นใช้ในครัวเรือนและเหลือเอาไว้จำหน่ายบ้าง ได้แก่ ผ้าขาวม้าและผ้าซิ่น เครื่องจักรสานที่ทำจากไม้ไผ่ ไม้กวาดดอกหญ้า และไข่เค็ม

#### (๘) ทรัพยากรธรรมชาติ

๑) น้ำ ที่ใช้ในการอุปโภค-บริโภค เป็นน้ำที่ได้จากน้ำฝน น้ำผิวดิน จากบ่อน้ำธรรมชาติมาทำน้ำประปา

๒) ป่าไม้ ส่วนใหญ่เป็นป่าตามหัวไร่ปลายนา ประมาณ ๑,๒๐๐ ไร่

\*\*\*\*\*

## ส่วนที่ ๒

### ยุทธศาสตร์องค์กรปกครองส่วนท้องถิ่น

#### (๑) ความสัมพันธ์ระหว่างแผนพัฒนาระดับมหภาค

##### ๑) แผนยุทธศาสตร์ชาติ ๒๐ ปี (พ.ศ. ๒๕๖๑ - ๒๕๘๐)

ยุทธศาสตร์ชาติ เป็นเป้าหมายในการพัฒนาประเทศอย่างยั่งยืนตามหลักธรรมาภิบาลเพื่อใช้เป็นกรอบในการจัดทำแผนต่าง ๆ ให้สอดคล้องและบูรณาการกันอันจะก่อให้เกิดเป็นพลังผลักดันร่วมกันไปสู่เป้าหมายดังกล่าว ตามระยะเวลาที่กำหนดไว้ในยุทธศาสตร์ชาติ ๒๐ ปี (พ.ศ. ๒๕๖๑ - ๒๕๘๐) อันเป็นยุทธศาสตร์ชาติฉบับแรกของประเทศไทยตามรัฐธรรมนูญแห่งราชอาณาจักรไทยซึ่งต้องนำไปสู่การปฏิบัติ เพื่อให้ประเทศไทยบรรลุวิสัยทัศน์ “ประเทศไทยมีความมั่นคง มั่งคั่ง ยั่งยืน เป็นประเทศที่พัฒนาแล้ว ด้วยการพัฒนาตามหลักปรัชญาของเศรษฐกิจพอเพียง” โดยการพัฒนาประเทศในช่วงระยะเวลาของยุทธศาสตร์ชาติ จะมุ่งเน้นการสร้างสมดุลระหว่างการพัฒนาเศรษฐกิจ สังคม และสิ่งแวดล้อม โดยประกอบด้วย ๖ ยุทธศาสตร์

๑. ด้านความมั่นคง
๒. ด้านการสร้างความสามารถในการแข่งขัน
๓. ด้านการพัฒนาและเสริมสร้างศักยภาพทรัพยากรมนุษย์
๔. ด้านการสร้างโอกาสและความเสมอภาคทางสังคม
๕. ด้านการสร้างการเติบโตบนคุณภาพชีวิตที่เป็นมิตรต่อสิ่งแวดล้อม
๖. ด้านการปรับสมดุลและพัฒนาระบบการบริหารจัดการภาครัฐ

##### วิสัยทัศน์

วิสัยทัศน์ประเทศไทย “ประเทศไทยมีความมั่นคง มั่งคั่ง ยั่งยืน เป็นประเทศพัฒนาแล้ว ด้วยการพัฒนาตามหลักปรัชญาของเศรษฐกิจพอเพียง” หรือเป็นคติพจน์ประจำชาติว่า “มั่นคง มั่งคั่ง ยั่งยืน” เพื่อสนองต่อผลประโยชน์แห่งชาติอันได้แก่ การมีเอกราช อธิปไตย การดำรงอยู่อย่างมั่นคง และยั่งยืนของสถาบันหลักของชาติและประชาชนจากภัยคุกคามทุกรูปแบบ การอยู่ร่วมกันในชาติอย่างสันติสุข เป็นปึกแผ่นมีความมั่นคงทางสังคมท่ามกลางพหุสังคมและการมีเกียรติและศักดิ์ศรีของความเป็นมนุษย์ ความเจริญเติบโตของชาติความเป็นธรรมและความอยู่ดีมีสุขของประชาชน ความยั่งยืนของฐานทรัพยากรธรรมชาติ สิ่งแวดล้อมความมั่นคงทางพลังงานและอาหาร ความสามารถในการรักษาผลประโยชน์ของชาติภายใต้ การเปลี่ยนแปลงของสภาวะแวดล้อมระหว่างประเทศ และการอยู่ร่วมกันอย่างสันติ ประสานสอดคล้องกัน ด้านความมั่นคงในประชาคมอาเซียนและประชาคมโลกอย่างมีเกียรติและศักดิ์ศรี

**ความมั่นคง** หมายถึง การมีความมั่นคงปลอดภัยจากภัยและการเปลี่ยนแปลงทั้งภายในประเทศและภายนอกประเทศในทุกระดับ ทั้งระดับประเทศ สังคม ชุมชน ครัวเรือน และปัจเจกบุคคล และมีความมั่นคงในทุกมิติทั้งมิติทางการทหาร เศรษฐกิจ สังคม สิ่งแวดล้อม และการเมือง เช่น ประเทศมีความมั่นคงในเอกราชและอธิปไตย มีการปกครองระบอบประชาธิปไตยที่มีพระมหากษัตริย์ทรงเป็นประมุข สถาบันชาติศาสนา พระมหากษัตริย์มีความเข้มแข็งเป็นศูนย์กลางและเป็นที่ยึดเหนี่ยวจิตใจของประชาชน มีระบบการเมืองที่มั่นคงเป็นกลไกที่นำไปสู่การบริหารประเทศที่ต่อเนื่องและโปร่งใสตามหลักธรรมาภิบาล สังคมมีความปรองดองและความสามัคคีสามารถผนึกกำลังเพื่อพัฒนาประเทศ ชุมชนมีความเข้มแข็งครอบครัวมีความอบอุ่น ประชาชนมีความมั่นคงในชีวิต มีงานและรายได้ที่มั่นคงพอเพียงกับการดำรงชีวิตทรัพย์สิน

**ความมั่งคั่ง** หมายถึง ประเทศไทยมีการขยายตัวของเศรษฐกิจอย่างต่อเนื่องและมีความยั่งยืนจนเข้าสู่กลุ่มประเทศรายได้สูง ความเหลื่อมล้ำของการพัฒนาลดลง ประชากรมีความอยู่ดีมีสุข ได้รับผลประโยชน์จากการพัฒนาอย่างเท่าเทียมกันมากขึ้น และมีการพัฒนาอย่างทั่วถึงทุกภาคส่วน มีคุณภาพชีวิตตามมาตรฐานขององค์การสหประชาชาติไม่มีประชาชนที่อยู่ในภาวะความยากจน เศรษฐกิจในประเทศมีความเข้มแข็ง ขณะเดียวกันต้องมีความสามารถในการแข่งขันกับประเทศต่างๆ ทั้งในตลาดโลกและตลาดภายในประเทศเพื่อให้สามารถสร้างรายได้ทั้งจากภายในและภายนอกประเทศ ตลอดจนมีการสร้างฐานเศรษฐกิจและสังคมแห่งอนาคตเพื่อให้สอดคล้องกับบริบทการพัฒนาที่เปลี่ยนแปลงไป และประเทศไทยมีบทบาทที่สำคัญในเวทีโลก และมีความสัมพันธ์ทางเศรษฐกิจ และการค้าอย่างแน่นแฟ้นกับประเทศในภูมิภาคเอเชีย เป็นจุดสำคัญของการเชื่อมโยงในภูมิภาค ทั้งการคมนาคมขนส่ง การผลิต การค้า การลงทุน และการทำธุรกิจ เพื่อให้เป็นพลังงานในการพัฒนา นอกจากนี้ยังมีความสมบูรณ์ในทุนที่จะสามารถสร้างการพัฒนาต่อเนื่องไปได้ ได้แก่ ทุนมนุษย์ ทุนทางปัญญา ทุนทางการเงิน ทุนที่เป็นเครื่องมือเครื่องจักร ทุนทางสังคม และทุนทรัพยากรธรรมชาติและสิ่งแวดล้อม

**ความยั่งยืน** หมายถึง การพัฒนาที่สามารถสร้างความเจริญ รายได้และคุณภาพชีวิตของประชาชนให้เพิ่มขึ้นอย่างต่อเนื่อง ซึ่งเป็นการเจริญเติบโตของเศรษฐกิจที่อยู่บนหลักการใช้การรักษาและการฟื้นฟูฐานทรัพยากรธรรมชาติอย่างยั่งยืน ไม่ใช้ทรัพยากรธรรมชาติจนเกินพอดีไม่สร้างมลภาวะต่อสิ่งแวดล้อม จนเกินความสามารถในการรองรับและเยียวยาของระบบนิเวศ การผลิตและการบริโภคเป็นมิตรกับสิ่งแวดล้อม และสอดคล้องกับเป้าหมายการพัฒนาที่ยั่งยืน ทรัพยากรธรรมชาติมีความอุดมสมบูรณ์มากขึ้น และสิ่งแวดล้อมมีคุณภาพดีขึ้น คนมีความรับผิดชอบต่อสังคม มีความเอื้ออาทร เสียสละเพื่อผลประโยชน์ส่วนรวม รัฐบาลมีนโยบายที่มุ่งประโยชน์ส่วนรวมอย่างยั่งยืน และให้ความสำคัญกับการมีส่วนร่วมของประชาชน และทุกภาคส่วนในสังคมยึดถือและปฏิบัติตามหลักปรัชญาเศรษฐกิจพอเพียงเพื่อการพัฒนาอย่างสมดุล มีเสถียรภาพ และยั่งยืน

โดยมีเป้าหมายการพัฒนาประเทศ “ประเทศชาติมั่นคง ประชาชนมีความสุข เศรษฐกิจพัฒนาอย่างต่อเนื่อง สังคมเป็นธรรม ฐานทรัพยากรธรรมชาติยั่งยืน” โดยยกระดับศักยภาพของประเทศในหลากหลายมิติ พัฒนาคนในทุกมิติและในทุกช่วงวัยให้เป็นคนดีคนเก่ง และมีคุณภาพ สร้างโอกาส และความเสมอภาคทางสังคม สร้างการเติบโตบนคุณภาพชีวิตที่เป็นมิตรกับสิ่งแวดล้อม และมีภาครัฐของประชาชน เพื่อประชาชนและประโยชน์ส่วนรวม โดยการประเมินผลการพัฒนาตามยุทธศาสตร์ชาติประกอบด้วย

- ๑) ความอยู่ดีมีสุขของคนไทยและสังคมไทย
- ๒) ขีดความสามารถในการแข่งขัน การพัฒนาเศรษฐกิจ และการกระจายรายได้
- ๓) การพัฒนาทรัพยากรมนุษย์ของประเทศ
- ๔) ความเท่าเทียมและความเสมอภาคของสังคม
- ๕) ความหลากหลายทางชีวภาพ คุณภาพสิ่งแวดล้อม และความยั่งยืนของทรัพยากรธรรมชาติ
- ๖) ประสิทธิภาพการบริหารจัดการและการเข้าถึงการให้บริการของภาครัฐ

## ประเด็นยุทธศาสตร์ชาติ

เพื่อให้ประเทศไทยสามารถยกระดับการพัฒนาให้บรรลุตามวิสัยทัศน์ “ประเทศไทยมีความมั่นคง มั่งคั่ง ยั่งยืน เป็นประเทศที่พัฒนาแล้ว ด้วยการพัฒนาตามหลักปรัชญาของเศรษฐกิจพอเพียง” และเป้าหมายการพัฒนาประเทศข้างต้น จึงจำเป็นต้องกำหนดยุทธศาสตร์การพัฒนาประเทศระยะยาวที่จะทำให้ประเทศไทยมีความมั่นคงในเอกราชและอธิปไตย มีภูมิคุ้มกันต่อการเปลี่ยนแปลงจากปัจจัยภายในและภายนอกประเทศทุกมิติทุกรูปแบบและทุกระดับ ภาคการเกษตรกรรม ภาคอุตสาหกรรม และภาคบริการของประเทศได้รับการพัฒนายกระดับไปสู่การใช้เทคโนโลยีและนวัตกรรมในการสร้างมูลค่าเพิ่ม และพัฒนาเทคโนโลยีที่สำคัญในการขับเคลื่อนเศรษฐกิจใหม่ที่จะสร้างและเพิ่มศักยภาพในการแข่งขันของประเทศ เพื่อยกระดับฐานรายได้ของประชาชนในภาพรวมและกระจายผลประโยชน์ไปสู่ภาคส่วนต่างๆ ได้อย่างเหมาะสม สามารถ “รู้รับ ปรับใช้” เทคโนโลยีใหม่ได้อย่างต่อเนื่อง สามารถเข้าถึงบริการพื้นฐานระบบสวัสดิการ และกระบวนการยุติธรรมได้อย่างเท่าเทียมกันโดยไม่มีใครถูกทิ้งไว้ข้างหลัง

การพัฒนาประเทศในช่วงระยะเวลาของยุทธศาสตร์จะมุ่งเน้นการสร้างสมดุลระหว่างการพัฒนาความมั่นคง เศรษฐกิจ สังคม และสิ่งแวดล้อม โดยการมีส่วนร่วมของทุกภาคส่วนในรูปแบบ “ประชารัฐ โดยประกอบด้วย ๖ ยุทธศาสตร์ ได้แก่ ยุทธศาสตร์ด้านความมั่นคง ยุทธศาสตร์ชาติด้านการสร้างความสามารถในการแข่งขัน ยุทธศาสตร์ชาติด้านการพัฒนาและเสริมสร้างศักยภาพทรัพยากรมนุษย์ ยุทธศาสตร์ชาติด้านการสร้างโอกาสและความเสมอภาคทางสังคม ยุทธศาสตร์ชาติด้านการสร้างการเติบโตบนคุณภาพชีวิต ที่เป็นมิตรกับสิ่งแวดล้อม และยุทธศาสตร์ชาติด้านการปรับสมดุล และพัฒนาระบบการบริหาร จัดการภาครัฐโดยแต่ละยุทธศาสตร์มีเป้าหมายและประเด็นการพัฒนา ดังนี้

**๑. ยุทธศาสตร์ด้านความมั่นคง** มีเป้าหมายการพัฒนาที่สำคัญ คือ ประเทศชาติมีความมั่นคง ประชาชนมีความสุข เน้นการบริหารจัดการภาวะแวดล้อมของประเทศให้มีความมั่นคง ปลอดภัย เอกราช อธิปไตย และมีความสงบเรียบร้อยในทุกระดับ ตั้งแต่ระดับชาติ สังคม ชุมชน มุ่งเน้นการพัฒนาคน เครื่องมือและเทคโนโลยีและระบบฐานข้อมูลขนาดใหญ่ให้มีความพร้อมสามารถรับมือกับภัยคุกคาม และภัยพิบัติได้ ทุกรูปแบบ และทุกระดับความรุนแรง ควบคู่ไปกับการป้องกันและแก้ไขปัญหา ด้านความมั่นคงที่มีอยู่ในปัจจุบัน และที่อาจเกิดขึ้นในอนาคต ใช้กลไกการแก้ไขปัญหาแบบบูรณาการ ทั้งกับส่วนราชการ ภาคเอกชน ประชาสังคม และองค์กรที่ไม่ใช่รัฐ รวมถึงประเทศเพื่อนบ้าน และมิตรประเทศทั่วโลก บนพื้นฐานของหลักธรรมาภิบาล เพื่อเอื้ออำนวยประโยชน์ต่อการดำเนินการ ของยุทธศาสตร์ชาติด้านอื่นๆ ให้สามารถขับเคลื่อนไปได้ตามทิศทางและเป้าหมายที่กำหนด

**๒. ยุทธศาสตร์ชาติด้านการสร้างความสามารถในการแข่งขัน** มีเป้าหมายการพัฒนาที่มุ่งเน้นการยกระดับศักยภาพของประเทศในหลายมิติบนพื้นฐานบนพื้นฐานแนวคิด ๓ ประการ ได้แก่

(๑) “ต่อยอดอดีต” โดยมองกลับไปที่รากเหง้าทางเศรษฐกิจ อัตลักษณ์ วัฒนธรรม ประเพณี วิถีชีวิต และจุดเด่นทางทรัพยากรธรรมชาติที่หลากหลาย รวมทั้งความได้เปรียบเชิงเปรียบเทียบของประเทศในด้านอื่นๆ นำมาประยุกต์ผสมผสานกับเทคโนโลยีและนวัตกรรม เพื่อให้สอดคล้องกับบริบทของเศรษฐกิจและสังคมโลกสมัยใหม่

(๒) “ปรับปัจจุบัน” เพื่อปูทางสู่ออนาคต ผ่านการพัฒนาโครงสร้างพื้นฐานของประเทศในมิติต่างๆ ทั้งโครงข่ายระบบคมนาคมและขนส่ง โครงสร้างพื้นฐานวิทยาศาสตร์ เทคโนโลยีและดิจิทัลและการปรับสภาพแวดล้อมให้เอื้อต่อการพัฒนาอุตสาหกรรมและบริการอนาคต

(๓) “สร้างคุณค่าใหม่ในอนาคต” ด้วยการเพิ่มศักยภาพของผู้ประกอบการ พัฒนาคอร์ปใหม่ รวมถึงปรับรูปแบบธุรกิจ เพื่อตอบสนองต่อความต้องการของตลาด ผสมผสานกับยุทธศาสตร์ที่รองรับอนาคต บนพื้นฐานของการต่อยอดอดีตและปรับปัจจุบัน พร้อมทั้งส่งเสริมและสนับสนุนจากภาครัฐให้ประเทศไทย สามารถสร้างฐานรายได้และการจ้างงานใหม่ ขยายโอกาสทางการค้าและการลงทุนในเวทีโลก ควบคู่ไปกับการยกระดับรายได้และการกินดีอยู่ดี รวมถึงการเพิ่มขึ้นของคนชั้นกลาง และลดความเหลื่อมล้ำของคนในประเทศ ได้ในคราวเดียวกัน

**๓. ยุทธศาสตร์ชาติด้านการพัฒนาและเสริมสร้างศักยภาพทรัพยากรมนุษย์** มีเป้าหมายการพัฒนาที่สำคัญเพื่อพัฒนาคนในทุกมิติและในทุกช่วงวัยให้เป็นคนดี เก่ง และมีคุณภาพ โดยคนไทยมีความพร้อมทั้งกาย ใจ สติปัญญา มีพัฒนาการที่ครบด้านและมีสุขภาพที่ดีในทุกช่วงวัย มีจิตสาธารณะรับผิดชอบ ต่อสังคมและผู้อื่น มัธยัสถ์ อดออม โอบอ้อมอารี มีวินัย รักษาศีลธรรม และเป็นพลเมืองดีของชาติมีหลักคิด ที่ถูกต้องมีทักษะที่จำเป็นในศตวรรษที่ ๒๑ มีทักษะสื่อสารภาษาอังกฤษและภาษาที่สามและอนุรักษ์ภาษา ท้องถิ่น มีนิสัยรักการเรียนรู้และการพัฒนาตนเองอย่างต่อเนื่องตลอดชีวิต สู่การเป็นคนไทยที่มีทักษะสูง เป็นนวัตกรรม นักคิด ผู้ประกอบการ เกษตรกรยุคใหม่และอื่นๆ โดยมีสัมมาชีพตามความถนัดของตนเอง

**๔. ยุทธศาสตร์ชาติด้านการสร้างโอกาสและความเสมอภาคทางสังคม** มีเป้าหมายการพัฒนาที่สำคัญกับการดึงเอาพลังของภาคส่วนต่างๆ ทั้งภาคเอกชน ประชาสังคม ชุมชนท้องถิ่นมาร่วม ขับเคลื่อน โดยการสนับสนุนการรวมตัวของประชาชนในการร่วมคิดร่วมทำเพื่อส่วนรวม การกระจายอำนาจ และความรับผิดชอบไปสู่กลไกบริหารราชการแผ่นดินในระดับท้องถิ่น การเสริมสร้างความเข้มแข็งของชุมชน ในการจัดการตนเอง และการเตรียมความพร้อมของประชากรไทยทั้งในมิติสุขภาพ เศรษฐกิจ สังคมและ สภาพแวดล้อมให้เป็นประชากรที่มีคุณภาพ สามารถพึ่งตนเองและทำประโยชน์แก่ครอบครัว ชุมชน และสังคม ให้นานที่สุด โดยรัฐให้หลักประกันการเข้าถึงบริการและสวัสดิการที่มีคุณภาพอย่างเป็นธรรมและทั่วถึง

**๕. ยุทธศาสตร์ชาติด้านการสร้างการเติบโตบนคุณภาพชีวิตที่เป็นมิตรต่อสิ่งแวดล้อม** มีเป้าหมายการพัฒนาที่สำคัญเพื่อนำไปสู่การบรรลุเป้าหมายการพัฒนาที่ยั่งยืนในทุกมิติ ทั้งด้านสังคม เศรษฐกิจ สิ่งแวดล้อม ธรรมาภิบาล และความเป็นหุ้นส่วนความร่วมมือระหว่างกันทั้งภายในและภายนอก ประเทศอย่างบูรณาการ ใช้พื้นที่เป็นตัวตั้งในการกำหนดกลยุทธ์และแผนงาน และการให้ทุกฝ่ายที่เกี่ยวข้อง ได้เข้ามามีส่วนร่วมในแบบทางตรงให้มากที่สุดเท่าที่จะเป็นไปได้โดยเป็นการดำเนินการบนพื้นฐานการเติบโต ร่วมกัน ไม่ว่าจะผ่านทางเศรษฐกิจ สิ่งแวดล้อม และคุณภาพชีวิต โดยให้ความสำคัญกับการสร้างสมดุลทั้ง ๓ ด้าน อันจะนำไปสู่ความยั่งยืนเพื่อคนรุ่นต่อไปอย่างแท้จริง

**๖. ยุทธศาสตร์ชาติด้านการปรับสมดุลและพัฒนาระบบการบริหารจัดการภาครัฐ** มีเป้าหมายการพัฒนาที่สำคัญเพื่อปรับเปลี่ยนภาครัฐที่ยึดหลัก “ภาครัฐของประชาชนเพื่อประชาชนและ ประโยชน์ส่วนรวม” โดยภาครัฐต้องมีขนาดที่เหมาะสมกับบทบาทภารกิจ แยกแยะบทบาทหน่วยงานของรัฐ ที่ทำหน้าที่ในการกำกับหรือในการให้บริการในระบบเศรษฐกิจที่มีการแข่งขัน มีสมรรถนะสูง ยึดหลัก ธรรมาภิบาล ปรับวัฒนธรรมการทำงานให้มุ่งผลสัมฤทธิ์และผลประโยชน์ส่วนรวม มีความทันสมัย และพร้อมที่ จะปรับตัวให้ทันต่อการเปลี่ยนแปลงของโลกอยู่ตลอดเวลา โดยเฉพาะอย่างยิ่งการนำนวัตกรรม เทคโนโลยี ข้อมูลขนาดใหญ่ ระบบการทำงานที่เป็นดิจิทัลเข้ามาประยุกต์ใช้อย่างคุ้มค่า และปฏิบัติงานเทียบได้กับ มาตรฐานสากล รวมทั้งมีลักษณะเปิดกว้าง เชื่อมโยงถึงกันและเปิดโอกาสให้ทุกภาคส่วนเข้ามามีส่วนร่วม เพื่อตอบสนองความต้องการของประชาชนได้อย่างสะดวก รวดเร็ว และโปร่งใส โดยทุกภาคส่วนในสังคมต้อง ร่วมกันปลูกฝังค่านิยมความซื่อสัตย์สุจริต ความมัธยัสถ์ และสร้างจิตสำนึกในการปฏิเสธไม่ยอมรับการทุจริต

ประพจน์มีขอบอย่างสิ้นเชิง นอกจากนี้ กฎหมายต้องมีความชัดเจน มีเพียงเท่าที่จำเป็น มีความทันสมัย มีความเป็นสากล มีประสิทธิภาพ และนำไปสู่การลดความเหลื่อมล้ำและเอื้อต่อการพัฒนา โดยกระบวนการ ยุติธรรมมีการบริหารที่มีประสิทธิภาพ เป็นธรรม ไม่เลือกปฏิบัติ และการอำนวยความสะดวกยุติธรรมตามหลัก นิติธรรม

### กลไกการขับเคลื่อนกระบวนการพัฒนา

ยุทธศาสตร์ชาติจะเป็นแผนแม่บทหลักในการพัฒนาประเทศเพื่อให้ส่วนราชการและ หน่วยงานต่างๆ ใช้เป็นแนวทางในการจัดทำแผนยุทธศาสตร์การพัฒนาประเทศในด้านต่างๆ อาทิ แผนพัฒนา เศรษฐกิจและสังคมแห่งชาติ แผนเฉพาะด้านต่างๆ เช่น ด้านความมั่นคง เศรษฐกิจ การศึกษา ศิลปวัฒนธรรม ฯลฯ แผนปฏิบัติการในระดับกระทรวงและในระดับพื้นที่ ให้มีความสอดคล้องกันตามช่วงเวลา นอกจากนี้ ยุทธศาสตร์ชาติจะใช้เป็นกรอบในการจัดสรรงบประมาณและทรัพยากรอื่นๆ ของประเทศเพื่อขับเคลื่อนการ พัฒนาอย่างมีเอกภาพให้บรรลุเป้าหมาย โดยจะต้องอาศัยการประสานความร่วมมือจากหลายภาคส่วนภายใต้ ระบบประชาธิปไตย คือ ความร่วมมือของภาครัฐภาคเอกชน ภาคประชาชนและประชาสังคม ทั้งนี้รัฐธรรมนูญ แห่งราชอาณาจักรไทยจะได้มีการกำหนดเกี่ยวกับบทบาทของยุทธศาสตร์ชาติ และแนวทางในการนำ ยุทธศาสตร์ชาติไปสู่การปฏิบัติ เพื่อที่ส่วนราชการและหน่วยงานต่างๆ จะสามารถขับเคลื่อนการพัฒนาได้อย่าง ต่อเนื่องและบูรณาการ

### ปัจจัยความสำเร็จของยุทธศาสตร์ชาติ

๑. สาระของยุทธศาสตร์ชาติ กำหนดวิสัยทัศน์ระยะยาวที่ชัดเจน มีการกำหนดเป้าหมายและ ภาพในอนาคตของประเทศที่ชัดเจนและเป็นที่ยอมรับ รัฐบาลและยอมรับเป็นเจ้าของร่วมกันอย่างสามารถถ่ายทอด เป้าหมายของยุทธศาสตร์ชาติสู่เป้าหมายเฉพาะด้านต่างๆ ตามระยะเวลาเป็นช่วงๆ ของหน่วยงานปฏิบัติได้ และมีการกำหนดตัวชี้วัดที่สามารถวัดผลสำเร็จได้

๒. ระบบและกฎหมาย มีกฎหมายรับรอง มีกลไกเชื่อมโยงกับแผนพัฒนาเศรษฐกิจและสังคม แห่งชาติและแผนในระดับต่างๆ เพื่อให้ส่วนราชการนำยุทธศาสตร์ชาติไปปฏิบัติรวมทั้งกรอบกฎหมายด้าน การจัดสรรงบประมาณ ให้สามารถระดมทรัพยากรเพื่อผลักดันขับเคลื่อนการดำเนินการตามยุทธศาสตร์ชาติ อย่างมีบูรณาการ และกรอบกฎหมายที่จะกำหนดให้การดำเนินการตามยุทธศาสตร์ชาติมีความต่อเนื่อง รวมทั้ง มีระบบการติดตามและประเมินผลอย่างเป็นระบบในทุกระดับ

๓. กลไกสู่การปฏิบัติ มีกลไกที่สอดรับ/สอดคล้องตั้งแต่ระดับการจัดทำยุทธศาสตร์ การนำไปสู่การปฏิบัติและการติดตามประเมินผล รวมทั้งมีกลไกในการกำกับดูแลบริหารจัดการและการ ขับเคลื่อนยุทธศาสตร์ชาติสู่การปฏิบัติอย่างมีประสิทธิภาพและหน่วยงานปฏิบัติจะต้องมีความเข้าใจ สามารถ กำหนดแผนงานโครงการให้สอดคล้องกับเป้าหมายที่กำหนดไว้ในยุทธศาสตร์ชาติ

SDGs คือ หลังจากเป้าหมายการพัฒนาแห่งสหัสวรรษ (Millennium Development Goals-MDGs) ซึ่งต้องการเสริมสร้างมาตรฐานชีวิตความเป็นอยู่ของประชาชน ได้สิ้นสุดลงเมื่อปี ๒๐๑๕ นั้น องค์การสหประชาชาติ จึงจัดทำเป้าหมายเพื่อการพัฒนาอย่างยั่งยืน (Sustainable Development Goals-SDGs) ทั้งหมด ๑๗ ข้อ มุ่งหวังจะช่วยแก้ปัญหาที่โลกกำลังเผชิญอยู่ เช่น ความยากจน ความไม่เท่าเทียม สภาวะโลกร้อน และสันติสุข เพื่อเสริมแนวคิด “ไม่เป็นการทิ้งใครไว้ข้างหลัง” คาดว่าจะสำเร็จได้ภายใน ปี ๒๐๓๐



การพัฒนาที่ยั่งยืน (Sustainable Development) คือ แนวทางการพัฒนาที่ตอบสนองต่อความต้องการของคนรุ่นปัจจุบันโดยไม่ลดทอนความสามารถในการตอบสนอง ความต้องการของคนรุ่นหลัง (Brundtland Report, ๑๙๘๗) โดยการบรรลุการพัฒนาที่ยั่งยืน มีองค์ประกอบสำคัญ ๓ ประการ ได้แก่ การเติบโตทางเศรษฐกิจ (economic growth) ความครอบคลุมทางสังคม (Social inclusion) และการคุ้มครองสิ่งแวดล้อม (environmental protection) และในการประชุมสมัชชาสหประชาชาติสมัยสามัญครั้งที่ ๗๐ เมื่อวันที่ ๒๕ กันยายน ๒๕๕๘ ณ สำนักงานใหญ่สหประชาชาติ ประเทศไทยและประเทศสมาชิกสหประชาชาติรวม ๑๙๓ ประเทศ ร่วมลงนามรับรองวาระการพัฒนาที่ยั่งยืน ค.ศ. ๒๐๓๐ (๒๐๓๐ Agenda for Sustainable Development) ซึ่งเป็นกรอบการพัฒนาของโลกเพื่อร่วมกันบรรลุการพัฒนาทางสังคม เศรษฐกิจ และสิ่งแวดล้อมอย่างยั่งยืน โดยไม่ทิ้งใครไว้ด้านหลัง ภายในปี ค.ศ.๒๐๓๐ โดยกำหนดให้มีเป้าหมายการพัฒนาที่ยั่งยืน (Sustainable Development Goals: SDGs) เป็นแนวทางให้แต่ละประเทศดำเนินการร่วมกัน

**เป้าหมายการพัฒนาที่ยั่งยืน (SDGs) ๑๗** เป้าหมายประกอบไปด้วย ๑๖๙ เป้าหมายย่อย (SDG Targets) ที่มีความเป็นสากล เชื่อมโยงและเกื้อหนุนกัน และกำหนดให้มี ๒๔๗ ตัวชี้วัด เพื่อใช้ติดตามและประเมินความก้าวหน้าของการพัฒนา โดยสามารถจัดกลุ่มSDGs ตามปัจจัยที่เชื่อมโยงกันใน ๕ มิติ (๕P) ได้แก่

**๑. การพัฒนาคน (People)** ให้ความสำคัญกับการขจัดปัญหาความยากจนและความหิวโหย และลดความเหลื่อมล้ำในสังคม

**๒. สิ่งแวดล้อม (Planet)** ให้ความสำคัญกับการปกป้องและรักษาทรัพยากรธรรมชาติและสภาพภูมิอากาศเพื่อพลเมืองโลกรุ่นต่อไป

**๓. เศรษฐกิจและความมั่งคั่ง (Prosperity)** ส่งเสริมให้ประชาชนมีความเป็นอยู่ที่ดีและสอดคล้องกับธรรมชาติ

**๔. สันติภาพและความยุติธรรม (Peace)** ยึดหลักการอยู่ร่วมกันอย่างสันติ มีสังคมที่สงบสุขและไม่แบ่งแยก

**๕. ความเป็นหุ้นส่วนการพัฒนา (Partnership)** ความร่วมมือของทุกภาคส่วนในการขับเคลื่อนวาระการพัฒนาที่ยั่งยืน

**ยุทธศาสตร์ชาติ** เรื่องเป้าหมาย SDGs กับเรื่องยุทธศาสตร์ชาติ และเรื่องแผนพัฒนาเศรษฐกิจและสังคมแห่งชาติ มีความเชื่อมโยงกันจากเป้าหมายการพัฒนาที่ยั่งยืน SDGs ที่กล่าวถึงตอนต้นชี้ให้เห็นถึงความจำเป็นที่ประเทศไทยต้องกำหนดยุทธศาสตร์ชาติมีเป้าหมายระยะยาวมีการดำเนินงานที่ต่อเนื่อง เพื่อการพัฒนาที่ยั่งยืนสำหรับแผนพัฒนาเศรษฐกิจและสังคมแห่งชาติ ที่จะเป็นแผนเชื่อมโยงถ่ายโยงจากยุทธศาสตร์และเป้าหมายระยะยาว มาสู่แผนดำเนินงานที่ชัดเจนเป็นช่วงเวลาทุกระยะ ๕ ปี สิ่งที่ต้องเน้นย้ำ คือ ยุทธศาสตร์ชาติต้องเกิดจากกระบวนการมีส่วนร่วมของประชาชนในชาติ ร่วมกันคิด ร่วมกันจัดทำ ซึ่งเป็นข้อกำหนดที่เขียนไว้ชัดเจนในร่างรัฐธรรมนูญฉบับลงประชามติ อยู่ในมาตราที่ ๖๕ วรรคสอง คือ “การจัดทำยุทธศาสตร์ชาติต้องมีการมีส่วนร่วม และการรับฟังความคิดเห็นของประชาชนทุกภาคส่วนอย่างทั่วถึงด้วย”

## ๒) แผนพัฒนาเศรษฐกิจและสังคมแห่งชาติ ฉบับที่ ๑๓ (พ.ศ. ๒๕๖๖ - ๒๕๗๐)

ในการจัดทำแผนพัฒนาท้องถิ่น ต้องมีความเชื่อมโยงของยุทธศาสตร์ในภาพรวม (Strategy linkage) ความเชื่อมโยงในเชิงยุทธศาสตร์ที่เชื่อมต่อกันเพื่อให้เกิดภาพรวม (Overview) การเชื่อมโยงจากจุดหนึ่งไปจุดหนึ่งในเชิงยุทธศาสตร์ โดยสามารถนำเข้าสู่รอยต่อที่เข้าหากันได้อย่างกลมกลืนแม้ว่าจะเรียกชื่อที่แตกต่างกันก็ตาม แต่ก็สามารถเดินทางไปด้วยกันได้ ในเชิงยุทธศาสตร์เป็นการเชื่อมโยงความสัมพันธ์ระหว่างยุทธศาสตร์ระดับมหภาคกับยุทธศาสตร์ขององค์กรปกครองส่วนท้องถิ่น ได้แก่ (๑) ยุทธศาสตร์ชาติ ๒๐ ปี (๒) แผนพัฒนาเศรษฐกิจและสังคมแห่งชาติ (๓) การกำหนดเป้าหมายการพัฒนาที่ยั่งยืน (Sustainable Development Goals: SDGs) (๔) แผนพัฒนาจังหวัด/กลุ่มจังหวัด/ภาค (๕) ยุทธศาสตร์การพัฒนาขององค์กรปกครองส่วนท้องถิ่นในเขตจังหวัดและ (๖) ยุทธศาสตร์ขององค์กรปกครองส่วนท้องถิ่น การกำหนดและการวิเคราะห์ความเชื่อมโยงองค์รวมที่นำไปสู่การพัฒนาท้องถิ่นจากยุทธศาสตร์ทุกระดับ มีความสัมพันธ์หรือเชื่อมโยงกันอย่างไร เพื่อให้การพัฒนาท้องถิ่นสอดคล้องกับยุทธศาสตร์ระดับมหภาคและยุทธศาสตร์ขององค์กรปกครองส่วนท้องถิ่นประกอบด้วย (๑) วิสัยทัศน์ (๒) ยุทธศาสตร์ (๓) เป้าประสงค์ (๔) ตัวชี้วัด (๕) ค่าเป้าหมาย (๖) กลยุทธ์ และ (๗) จุดยืนทางยุทธศาสตร์ ซึ่งองค์การบริหารส่วนจังหวัดบึงกาฬ ได้จัดทำแผนพัฒนาท้องถิ่น (พ.ศ. ๒๕๖๖ - ๒๕๗๐) ที่มีความเชื่อมโยงของยุทธศาสตร์ดังกล่าว และเชื่อมโยงกับแผนพัฒนาเศรษฐกิจและสังคมแห่งชาติ ฉบับที่ ๑๓ โดยนำจุดหมายในแผนพัฒนาเศรษฐกิจและสังคมแห่งชาติ ฉบับที่ ๑๓ มาจัดทำรายละเอียดที่มีความสอดคล้องหรือเชื่อมโยงกับยุทธศาสตร์ชาติ ๒๐ ปี แผนพัฒนาจังหวัด/กลุ่มจังหวัดภาค/ยุทธศาสตร์การพัฒนาขององค์กรปกครองส่วนท้องถิ่นในเขตจังหวัด และยุทธศาสตร์องค์กรปกครองส่วนท้องถิ่นซึ่งมารายละเอียด ดังนี้

แผนพัฒนาเศรษฐกิจและสังคมแห่งชาติ ฉบับที่ ๑๓ (พ.ศ. ๒๕๖๖ - ๒๕๗๐) มีสถานะเป็นแผนระดับที่ ๒ ซึ่งเป็นกลไกที่สำคัญในการแปลงยุทธศาสตร์ชาติไปสู่การปฏิบัติ และใช้เป็นกรอบสำหรับการจัดทำแผนระดับที่ ๓ เพื่อให้การดำเนินงานของภาคีการพัฒนาที่เกี่ยวข้องสามารถสนับสนุนการบรรลุเป้าหมายตามยุทธศาสตร์ชาติ ตามกรอบระยะเวลาที่คาดหวังไว้ โดยพระราชบัญญัติสภาพัฒนาการเศรษฐกิจและสังคมแห่งชาติ พ.ศ. ๒๕๖๑ บัญญัติให้แผนพัฒนาเศรษฐกิจและสังคมแห่งชาติ ฉบับที่ ๑๒ มีผลบังคับใช้ถึงวันที่ ๓๐ กันยายน ๒๕๖๕ ส่งผลให้กรอบระยะเวลา ๕ ปี ของแผนพัฒนาเศรษฐกิจและสังคมแห่งชาติ ฉบับที่ ๑๓ เริ่มต้น ณ วันที่ ๑ ตุลาคม ๒๕๖๕ ครอบคลุมปีงบประมาณ พ.ศ. ๒๕๖๖-๒๕๗๐ ซึ่งเป็นระยะ ๕ ปี ที่สองของยุทธศาสตร์ชาติ ทั้งนี้ การจัดทำแผนพัฒนาฯ ฉบับที่ ๑๓ อยู่บนความตั้งใจที่จะให้แผนมีจุดเน้นและเป้าหมายของการพัฒนาที่เป็นรูปธรรม สามารถบ่งบอกทิศทางการพัฒนาที่ชัดเจนที่ประเทศควรมุ่งไปในระยะ ๕ ปีถัดไป โดยเป็นผลที่เกิดจากกระบวนการสังเคราะห์ข้อมูลอย่างรอบด้าน ทั้งสถานะของทุนในมิติต่างๆ บทเรียนของการพัฒนาที่ผ่านมาตลอด จนการเปลี่ยนแปลงของปัจจัยและเงื่อนไขที่มีอิทธิพลต่อองค์กรต่างๆ ของประเทศ รวมถึงการสนับสนุนให้ภาคีการพัฒนาทุกภาคส่วน เข้ามามีส่วนร่วมในการแลกเปลี่ยนความคิดเห็นอย่างกว้างขวาง ตั้งแต่ในขั้นตอนการกำหนดกรอบทิศทางของแผนไปจนถึงการร่างแผนนอกจากนี้ การจัดทำแผนพัฒนาฯ ฉบับที่ ๑๓ ยังอยู่ในช่วงเวลาทั่วโลก รวมถึงประเทศไทยต้องเผชิญกับข้อจำกัดหลากหลายประการที่เป็นผลสืบเนื่องจากสถานการณ์การแพร่ระบาดของ โควิด - ๑๙ ซึ่งไม่เพียงแต่ก่อให้เกิดการเจ็บป่วยและเสียชีวิตของประชากร แต่ยังส่งผลให้เกิดเงื่อนไขทางเศรษฐกิจและการดำเนินชีวิตของประชาชนทุกกลุ่ม นอกจากนี้ ในระยะของแผนพัฒนาฯ ฉบับที่ ๑๓ ยังเป็นช่วงเวลาที่แนวโน้มของการพัฒนาของเทคโนโลยีอย่างก้าวกระโดด การเปลี่ยนแปลงสภาพภูมิอากาศที่มีความรุนแรงเพิ่มขึ้นการเป็นสังคมสูงวัยของประเทศไทย และหลายประเทศทั่วโลก ตลอดจนการเปลี่ยนแปลงด้านภูมิรัฐศาสตร์ระหว่างประเทศ ดังนั้น การขับเคลื่อนการพัฒนาประเทศท่ามกลางกระแสแนวโน้มการเปลี่ยนแปลงดังกล่าว จึงต้องให้ความสำคัญกับการ

เสริมสร้างความเข้มแข็ง จากภายในให้สามารถเติบโตต่อไป ได้อย่างมั่นคงท่ามกลางความผันแปรที่เกิดขึ้นรอบด้าน และคำนึงถึงผลประโยชน์ของประเทศทั้งทางเศรษฐกิจ สังคม และสิ่งแวดล้อมอย่างยั่งยืน

ในการกำหนดทิศทางของแผนพัฒนาฯ ฉบับที่ ๑๓ ให้ประเทศสามารถก้าวข้ามความท้าทายต่างๆ เพื่อให้ “ประเทศไทยมีความ มั่นคง มั่งคั่ง ยั่งยืน เป็นประเทศพัฒนาแล้ว ด้วยการพัฒนาตามหลักปรัชญาของเศรษฐกิจพอเพียง” ตามเจตนารมณ์ของยุทธศาสตร์ชาติ ได้อาศัยหลักการและแนวคิด ๔ ประการ ดังนี้

๑. หลักปรัชญาของเศรษฐกิจพอเพียง
๒. การสร้างความสามารถในการยืดหยุ่น
๓. เป้าหมายการพัฒนาอย่างยั่งยืนของสหประชาชาติ
๔. การพัฒนาเศรษฐกิจชีวภาพ เศรษฐกิจหมุนเวียน เศรษฐกิจสีเขียว

เพื่อถ่ายทอดเป้าหมายหลักไปสู่ภาพของการขับเคลื่อนที่ชัดเจนในลักษณะของวาระการพัฒนาที่เอื้อให้เกิดการทำงานร่วมกันของหลายหน่วยงาน และหลายภาคส่วนในการผลักดันการพัฒนาเรื่องใดเรื่องหนึ่ง ให้เกิดผลได้อย่างเป็นรูปธรรม แผนพัฒนาฯ ฉบับที่ ๑๓ จึงได้กำหนดหมวดหมายการพัฒนา จำนวน ๑๓ หมวดหมาย ซึ่งเป็นการบ่งบอกถึงสิ่งที่ประเทศไทยปรารถนาจะ “เป็น” หรือมุ่งหวังจะ “มี” เพื่อสะท้อนประเด็นการพัฒนาที่มีลำดับความสำคัญสูงต่อการพลิกโฉมประเทศไทยสู่ “สังคมก้าวหน้า เศรษฐกิจสร้างมูลค่าอย่างยั่งยืน” โดยหมวดหมายทั้ง ๑๓ ประการ แบ่งออกได้เป็น ๔ มิติ ดังนี้

#### ๑. มิติภาคการผลิตและบริการเป้าหมาย ประกอบไปด้วย

- หมวดหมายที่ ๑ ไทยเป็นประเทศชั้นนำด้านสินค้าเกษตรและเกษตรแปรรูปมูลค่าสูง
- หมวดหมายที่ ๒ ไทยเป็นจุดหมายของการท่องเที่ยวที่เน้นคุณภาพและความยั่งยืน
- หมวดหมายที่ ๓ ไทยเป็นฐานการผลิตยานยนต์ไฟฟ้าที่สำคัญของโลก
- หมวดหมายที่ ๔ ไทยเป็นศูนย์กลางทางการแพทย์และสุขภาพมูลค่าสูง
- หมวดหมายที่ ๕ ไทยเป็นประตูการค้า การลงทุนและยุทธศาสตร์ทางโลจิสติกส์ที่สำคัญของภูมิภาค
- หมวดหมายที่ ๖ ไทยเป็นศูนย์กลางอุตสาหกรรมอิเล็กทรอนิกส์อัจฉริยะและอุตสาหกรรมดิจิทัลของอาเซียน

#### ๒. มิติโอกาสและความเสมอภาคทางเศรษฐกิจและสังคม ประกอบไปด้วย

- หมวดหมายที่ ๗ ไทยมีวิสาหกิจขนาดกลางและขนาดย่อมที่เข้มแข็ง มีศักยภาพสูง และสามารถแข่งขันได้
- หมวดหมายที่ ๘ ไทยมีพื้นที่และเมืองอัจฉริยะที่น่าอยู่ ปลอดภัย เติบโตได้อย่างยั่งยืน
- หมวดหมายที่ ๙ ไทยมีความยากจนข้ามรุ่นลดลง และมีความคุ้มครองทางสังคมที่เพียงพอเหมาะสม

#### ๓. มิติความยั่งยืนของทรัพยากรธรรมชาติและสิ่งแวดล้อม

- หมวดหมายที่ ๑๐ ไทยมีเศรษฐกิจหมุนเวียนและสังคมคาร์บอนต่ำ
- หมวดหมายที่ ๑๑ ไทยสามารถลดความเสี่ยงและผลกระทบจากภัยธรรมชาติและการเปลี่ยนแปลงสภาพภูมิอากาศ

#### ๔. มิติปัจจัยผลักดันการพลิกโฉมประเทศ

หมวดหมู่ที่ ๑๒ ไทยมีกำลังคนสมรรถนะสูง มุ่งเรียนรู้อย่างต่อเนื่อง ตอบโจทย์การพัฒนา  
แห่งอนาคต

หมวดหมู่ที่ ๑๓ ไทยมีภาครัฐที่ทันสมัย มีประสิทธิภาพ และตอบโจทย์ประชาชน

#### ๓) แผนพัฒนาภาค/แผนพัฒนากลุ่มจังหวัด/แผนพัฒนาจังหวัด

##### ๓.๑ แผนพัฒนาภาคตะวันออกเฉียงเหนือ

ภาคตะวันออกเฉียงเหนือมีปัญหาพื้นฐานด้านการขาดแคลนน้ำ ดินคุณภาพต่ำ ประสบ  
อุทกภัยและภัยแล้งซ้ำซาก คนมีปัญหาทั้งในด้านความยากจน และมีปัญหาภาวะทุพโภชนาการ แต่มีความ  
พร้อมด้านสถาบันการศึกษาและสถาบันวิจัย ดังนั้น การพัฒนาเศรษฐกิจและสังคมภาคตะวันออกเฉียงเหนือ  
ไปสู่ความ “มั่นคง มั่งคั่ง ยั่งยืน” จำเป็นจะต้องแก้ไขปัญหาคอขวดไปกับการพัฒนาการวิจัยเพื่อใช้  
ความรู้ เทคโนโลยี นวัตกรรม และความคิดสร้างสรรค์ในการเสริมสร้างความเข้มแข็งของเศรษฐกิจภายในภาค  
ให้มีการเจริญเติบโตได้อย่างเต็มศักยภาพ พร้อมทั้งแสวงหาโอกาสการนำความรู้ทุนเทคโนโลยี และ  
นวัตกรรมจากภายนอกมาช่วยขับเคลื่อน โดยการใช้ประโยชน์จากโครงสร้างพัฒนาโครงสร้างพื้นฐานด้าน  
คมนาคมขนส่งขนาดใหญ่ที่เชื่อมโยงภาคตะวันออกเฉียงเหนือกับโครงข่ายระบบการคมนาคมขนส่งและพื้นที่  
เศรษฐกิจเศรษฐกิจหลักของประเทศ รวมทั้งการใช้ประโยชน์จากการเชื่อมโยงและข้อตกลงกับประเทศเพื่อน  
บ้านใน กลุ่มอนุภูมิภาคแม่น้ำโขงที่กำลังมีการเจริญเติบโตอย่างรวดเร็วมาเสริมสร้างกิจกรรมการพัฒนา  
ใหม่ๆ ให้แก่ภาค เพื่อให้อัตราการเจริญเติบโตที่สูงเพียงพอต่อการลดความเหลื่อมล้ำกับพื้นที่ส่วนอื่นๆ ของ  
ประเทศได้ในระยะยาว

**เป้าหมายเชิงยุทธศาสตร์ :** พัฒนาอีสานสู่มิติใหม่ให้เป็น “ศูนย์กลางเศรษฐกิจของอนุภาค  
ลุ่มแม่น้ำโขง”

##### วัตถุประสงค์

- เพื่อแก้ไขปัญหาปัจจัยพื้นฐานด้านน้ำและดิน ให้เอื้อต่อการประกอบอาชีพ การดำรงชีพ และ  
การพัฒนาเศรษฐกิจของภาค
- เพื่อดูแลชื่อเหลือคนจน ผู้ด้อยโอกาส และผู้สูงอายุ ให้มีคุณภาพชีวิตที่ดีพึ่งพาตนเองพึ่งพา  
ครอบครัว และพึ่งพาชุมชนกันในชุมชนได้
- เพื่อยกระดับการผลิตและสร้างมูลค่าเพิ่มโดยใช้ความรู้ เทคโนโลยีและนวัตกรรม สนับสนุนให้  
การเติบโตทางเศรษฐกิจของภาคไม่ต่ำกว่าระดับประเทศ
- เพื่อเชื่อมโยงห่วงโซ่มูลค่าของระบบเศรษฐกิจภาคเข้ากับระบบเศรษฐกิจของประเทศ และ  
ภูมิภาคเอเชียตะวันออกเฉียงใต้
- เพื่อพัฒนาภาคตะวันออกเฉียงเหนือเป็นศูนย์กลางเศรษฐกิจของอนุภูมิภาคลุ่มแม่น้ำโขง และ  
มีบทบาทสนับสนุนประเทศเป็นศูนย์กลางภูมิภาคเอเชียตะวันออกเฉียงใต้

##### เป้าหมาย

อัตราการเจริญเติบโตทางเศรษฐกิจของภาคขยายตัวเพิ่มขึ้น

สัมประสิทธิ์ความไม่เสมอภาค (Gini Coefficient) ในการกระจายรายได้ลดลง

## ยุทธศาสตร์การพัฒนา

ยุทธศาสตร์ที่ ๑ บริหารจัดการน้ำให้เพียงพอต่อการพัฒนาเศรษฐกิจและคุณภาพชีวิตอย่างยั่งยืน

ยุทธศาสตร์ที่ ๒ แก้ปัญหาความยากจนและพัฒนาคุณภาพชีวิตผู้มีรายได้น้อยเพื่อลดความเหลื่อมล้ำทางสังคม

ยุทธศาสตร์ที่ ๓ สร้างคมเข้มแข็งของรากฐานเศรษฐกิจภายในควบคู่กับการแก้ปัญหาทรัพยากรธรรมชาติและสิ่งแวดล้อม

ยุทธศาสตร์ที่ ๔ พัฒนาการท่องเที่ยวเชิงบูรณาการ

ยุทธศาสตร์ที่ ๕ ใช้โอกาสจากการพัฒนาโครงข่ายคมนาคมขนส่งที่เชื่อมโยงพื้นที่ เศรษฐกิจหลักภาคกลางและพื้นที่เขตพัฒนาพิเศษภาคตะวันออก (EEC) เพื่อพัฒนาเมือง และพื้นที่ เศรษฐกิจใหม่ๆของภาค

### ๓.๒ แผนพัฒนากลุ่มจังหวัดภาคตะวันออกเฉียงเหนือตอนบน กลุ่มที่ ๑

(หนองคาย หนองบัวลำภู เลย อุดรธานี และบึงกาฬ)

#### วิสัยทัศน์

“เกษตรอุตสาหกรรมชั้นนำ ศูนย์กลางการค้าและโลจิสติกส์ การท่องเที่ยวมาตรฐานสากลชุมชนน่าอยู่อย่างยั่งยืน”

#### เป้าหมายการพัฒนาของกลุ่มจังหวัด

- (๑) เศรษฐกิจของกลุ่มจังหวัดมีการเติบโตอย่างต่อเนื่อง
- (๒) ยกระดับขีดความสามารถในการแข่งขันทางการผลิต การค้า การลงทุน และการท่องเที่ยว
- (๓) ยกระดับการพัฒนาคุณภาพชีวิต
- (๔) รักษาสมดุลทรัพยากรธรรมชาติและสิ่งแวดล้อม เพื่อการพัฒนาอย่างยั่งยืน

#### ตัวชี้วัดของกลุ่มจังหวัด

- (๑) อัตราการขยายตัวของผลิตภัณฑ์มวลรวมของกลุ่มจังหวัด
- (๒) อัตราการเพิ่มขึ้นของมูลค่าการค้า
- (๓) ผลผลิตภาพแรงงานเฉลี่ยเพิ่มขึ้น
- (๔) ผลผลิตภาพการผลิตสินค้าเกษตร
- (๕) รายได้จากการท่องเที่ยว
- (๖) ระดับความเหลื่อมล้ำในสังคม (Gini Coefficient) ของกลุ่มจังหวัด
- (๗) สัดส่วนประชากรในการเข้าถึงสวัสดิการ
- (๘) ร้อยละของสัดส่วนพื้นที่ป่าต่อพื้นที่ของจังหวัดที่เพิ่มขึ้น
- (๙) ดัชนีคุณภาพน้ำผิวดิน(WQI)

## ประเด็นการพัฒนาในกลุ่มจังหวัด (ประเด็นยุทธศาสตร์)

ประเด็นการพัฒนาที่ ๑ เพิ่มขีดความสามารถในการแข่งขันกับภาคเศรษฐกิจในพื้นที่

ประเด็นการพัฒนาที่ ๒ การส่งเสริมการท่องเที่ยววิถีชีวิตลุ่มแม่น้ำโขง

ประเด็นการพัฒนาที่ ๓ การพัฒนาทุนมนุษย์ และยกระดับคุณภาพชีวิตในทุกช่วงวัยอย่างเท่าเทียม

ประเด็นการพัฒนาที่ ๔ การรักษาสมดุลทรัพยากรธรรมชาติและสิ่งแวดล้อม เพื่อการพัฒนาอย่างยั่งยืน

### ๓.๓ แผนพัฒนาจังหวัด ปี พ.ศ. ๒๕๖๑ – ๒๕๖๕ รอบปี พ.ศ. ๒๕๖๕

จังหวัดบึงกาฬได้ดำเนินการทบทวนแผนพัฒนาจังหวัด ปี พ.ศ. ๒๕๖๑ – ๒๕๖๕ รอบปี พ.ศ. ๒๕๖๕ จากการวิเคราะห์/ประเมินศักยภาพสถานะแวดล้อมภายใน และสถานะแวดล้อมภายนอก ผสมกับข้อมูลระดับนโยบายต่างๆ ของรัฐบาล ตลอดจนข้อมูลอื่นๆ ในระดับพื้นที่ และภูมิภาคแล้ว จังหวัดบึงกาฬจึงได้กำหนด (ร่าง) กรอบทิศทางการพัฒนาตามแผนพัฒนาจังหวัดปี พ.ศ. ๒๕๖๑ – ๒๕๖๕ รอบปี พ.ศ. ๒๕๖๕ ดังนี้

#### วิสัยทัศน์

“ศูนย์กลางยางพารา การเกษตรก้าวหน้า การค้าอินโดจีน และท่องเที่ยววิถีชีวิตลุ่มน้ำโขง”

#### พันธกิจ

๒.๑ พัฒนาระดับการผลิตและการแปรรูปยางพาราและการเกษตรกรรม ด้วยนวัตกรรมเทคโนโลยี ให้ได้มาตรฐานสากลเพื่อการส่งออกประเทศเพื่อนบ้าน ในอนุภาคลุ่มน้ำโขง

๒.๒ พัฒนาโครงสร้างพื้นฐานและสิ่งอำนวยความสะดวกให้มีมาตรฐานอย่างเป็นระบบเพื่อรองรับการเจริญเติบโตของเมืองและเพิ่มขีดความสามารถในการแข่งขัน

๒.๓ พัฒนาและส่งเสริมการค้าชายแดน พัฒนาคุณภาพสิ่งแวดล้อม และการท่องเที่ยววิถีชีวิตลุ่มน้ำโขง

๒.๔ พัฒนาระดับคุณภาพชีวิตคนทุกช่วงวัย

#### เป้าประสงค์

เพิ่มรายได้จากยางพาราภาคการเกษตร การค้าการลงทุน และการท่องเที่ยว  
กลยุทธ์ตามประเด็นยุทธศาสตร์

### ยุทธศาสตร์ที่ ๑ ส่งเสริมและพัฒนาการผลิตยางพาราครบวงจรและพัฒนาระบบ

#### เกษตรกรรมยั่งยืนแบบครบวงจร

๑. พัฒนาโครงสร้างพื้นฐานเพื่อการผลิตยางพาราและการเกษตรกรรม ด้วยนวัตกรรมเทคโนโลยีเพื่อเพิ่มประสิทธิภาพการผลิต และการบริหารจัดการด้านการตลาด

๒. การพัฒนากระบวนการผลิต การบริหารจัดการ และแปรรูปยางพาราและสินค้า/ผลิตภัณฑ์ทางการเกษตร

๓. การพัฒนาศักยภาพเกษตรกรและสถาบันด้านการเกษตร

๔. การส่งเสริมระบบเกษตรกรรมยั่งยืนตามหลักปรัชญาเศรษฐกิจพอเพียง

## ยุทธศาสตร์ที่ ๒ พัฒนาโครงสร้างพื้นฐานและเพิ่มขีดความสามารถในการแข่งขัน

๑. พัฒนาระบบโครงสร้างพื้นฐาน สาธารณูปโภคและโลจิสติกส์ เพื่อรองรับการเจริญเติบโต ของเมืองและเชื่อมโยงการค้า การลงทุน
๒. บูรณาการความร่วมมือด้านการค้า การลงทุนการท่องเที่ยวกับประเทศเพื่อนบ้านในอนุภาคลุ่มน้ำโขง
๓. การพัฒนาระบบการบริหารจัดการและเทคโนโลยีสารสนเทศ
๔. การพัฒนาผู้ประกอบการ การบริหารจัดการด้านสินค้าการบริการ และการตลาด

## ยุทธศาสตร์ที่ ๓ ส่งเสริมพัฒนาการท่องเที่ยวและการจัดการทรัพยากรธรรมชาติและสิ่งแวดล้อมและพลังงานอย่างยั่งยืน

๑. ปรับปรุงโครงสร้างพื้นฐานแหล่งท่องเที่ยวและสิ่งอำนวยความสะดวกเพื่อรองรับการท่องเที่ยว
๒. การบริหารจัดการทรัพยากรธรรมชาติและสิ่งแวดล้อมและพลังงานอย่างยั่งยืน
๓. ส่งเสริมและพัฒนาอุตสาหกรรมการท่องเที่ยว
๔. ส่งเสริมการอนุรักษ์ ฟื้นฟู ศิลปวัฒนธรรม ขนบธรรมเนียมประเพณี เพื่อส่งเสริมท่องเที่ยววิถีชีวิตอารยธรรมลุ่มน้ำโขง

## ยุทธศาสตร์ที่ ๔ การพัฒนาคน สังคม และความมั่นคงสู่สังคมสงบสุข

๑. พัฒนาและยกระดับคุณภาพชีวิตของคนทุกช่วงวัยด้านการศึกษา แรงงาน สาธารณสุข สังคม ผู้ด้อยโอกาส ผู้พิการ และผู้สูงอายุ
๒. การเสริมสร้างความสัมพันธ์กับต่างประเทศเพื่อนบ้าน การบูรณาการบริการจัดการ พื้นที่ชายแดนและการป้องกันปราบปรามภัยคุกคามด้านความมั่นคง
๓. การขับเคลื่อนและขยายผลโครงการอันเนื่องมาจากพระราชดำริ

## ยุทธศาสตร์ที่ ๕ พัฒนาระดับการบริหารจัดการภาครัฐ

๑. การเสริมสร้างกลไกและพัฒนาสมรรถนะในการบริหารจัดการบ้านเมืองที่ดี
๒. ส่งเสริมพัฒนาระดับนวัตกรรมบริการประชาชนด้วยระบบดิจิทัล และเทคโนโลยีที่ทันสมัยมุ่งสู่ความเป็นเมืองอัจฉริยะ(Smart City)

### จุดเน้นหนักการพัฒนาจังหวัด

- ๕.๑ ศูนย์กลางการผลิตและแปรรูปยางพารา และการเกษตรกรรมด้วยนวัตกรรม เทคโนโลยีการผลิตที่ทันสมัย
- ๕.๒ ส่งเสริมการค้า และการลงทุนชายแดน
- ๕.๓ ส่งเสริมการท่องเที่ยววิถีชีวิตอารยธรรมลุ่มน้ำโขง

### ค่านิยม

ปึงกาฬ “สร้างเมือง สร้างคน สร้างรายได้”

#### ๔) ยุทธศาสตร์องค์การบริหารส่วนจังหวัดบึงกาฬ

วิสัยทัศน์ “บึงกาฬน่าอยู่ ท่องเที่ยวก้าวหน้า วัฒนธรรมงามตา ประชาชนมีสุข”

##### พันธกิจ

- พันธกิจที่ ๑ ส่งเสริม สนับสนุนการพัฒนาาระบบคมนาคมขนส่ง ระบบสาธารณสุขปโภค ระบบสาธารณสุขอุปการ พลังงานทดแทน และการผังเมืองให้ได้มาตรฐาน มีประสิทธิภาพ เพื่อรองรับการขยายตัวของเมืองในอนาคต และเศรษฐกิจของท้องถิ่น
- พันธกิจที่ ๒ ส่งเสริมการเกษตร สร้างรายได้ และพัฒนาศักยภาพของคนในครอบครัว และชุมชนให้เข้มแข็ง สามารถพึ่งตนเองได้ ตามแนวทางปรัชญาเศรษฐกิจพอเพียง
- พันธกิจที่ ๓ เพื่อประสิทธิภาพในการจัดการทรัพยากรธรรมชาติและสิ่งแวดล้อมที่ดี ส่งเสริมการท่องเที่ยว การกีฬา เพื่อการพัฒนาที่ยั่งยืน
- พันธกิจที่ ๔ พัฒนาระบบการศึกษา เทคโนโลยีสารสนเทศ และสาธารณสุข ตลอดจนอนุรักษ์ศิลปวัฒนธรรม ประเพณี และภูมิปัญญาของท้องถิ่น
- พันธกิจที่ ๕ สร้างระบบบริหารจัดการที่ดี โดยให้ประชาชนมีส่วนร่วมในการตัดสินใจ การวางแผนพัฒนา การตรวจสอบ ติดตามประเมินผล เพื่อให้เกิดความโปร่งใสในการบริหารงานและงบประมาณ

##### ยุทธศาสตร์การพัฒนา

###### ยุทธศาสตร์ที่ ๑ การพัฒนาโครงสร้างพื้นฐาน

๑. แผนงานอุตสาหกรรม และการโยธา
๒. แผนงานเคหะ และชุมชน

###### ยุทธศาสตร์ที่ ๒ ส่งเสริมการเกษตร พัฒนารายได้ และคุณภาพชีวิตของประชาชน

๑. แผนงานการเกษตร
๒. แผนงานการศึกษา
๓. แผนงานสาธารณสุข
๔. แผนงานสังคมสงเคราะห์
๕. แผนงานสร้างความเข้มแข็งของชุมชน
๖. แผนงานการรักษาความสงบภายใน
๗. แผนงานการพาณิชย์

###### ยุทธศาสตร์ที่ ๓ การส่งเสริมการท่องเที่ยว อนุรักษ์ทรัพยากรธรรมชาติและสิ่งแวดล้อม

๑. แผนงานการเกษตร
๒. แผนงานอุตสาหกรรม และการโยธา
๓. แผนงานการศึกษา ศาสนาและวัฒนธรรม และนันทนาการ



ยุทธศาสตร์ที่ ๔ ส่งเสริมการศึกษา ศาสนา วัฒนธรรมประเพณี ภูมิปัญญาท้องถิ่นและ กีฬา

๑. แผนงานการศึกษา ศาสนา วัฒนธรรม และนันทนาการ

ยุทธศาสตร์ที่ ๕ การพัฒนาระดับการบริหารจัดการภาครัฐ

๑. แผนงานบริการงานทั่วไป

๒. แผนงานงบกลาง

๔) ยุทธศาสตร์การพัฒนาขององค์กรปกครองส่วนท้องถิ่นในเขตจังหวัด

วิสัยทัศน์ “ท้องถิ่นน่าอยู่ การท่องเที่ยวก้าวหน้า ประชาชนอยู่ดี มีความสุขอย่างยั่งยืน”

พันธกิจ

พันธกิจที่ ๑ ส่งเสริม สนับสนุนการพัฒนาระบบคมนาคมขนส่ง ระบบสาธารณสุขปศุสัตว์ ระบบสาธารณสุขการ พลังงานทดแทน และการผังเมืองให้ได้มาตรฐาน มีประสิทธิภาพ เพื่อรองรับการขยายตัวของเมืองในอนาคต และเศรษฐกิจ ของท้องถิ่น

พันธกิจที่ ๒ ส่งเสริมการเกษตร สร้างรายได้ และพัฒนาศักยภาพของคนในครอบครัว และชุมชนให้เข้มแข็ง สามารถพึ่งตนเองได้ ตามแนวทางปรัชญาเศรษฐกิจ พอเพียง

พันธกิจที่ ๓ เพื่อประสิทธิภาพในการจัดการทรัพยากรธรรมชาติและสิ่งแวดล้อมที่ดี ส่งเสริมการท่องเที่ยว การกีฬา เพื่อการพัฒนาที่ยั่งยืน

พันธกิจที่ ๔ พัฒนาระบบการศึกษา เทคโนโลยีสารสนเทศ และสาธารณสุข ตลอดจน อนุรักษ์ศิลปวัฒนธรรม ประเพณี และภูมิปัญญาของท้องถิ่น

พันธกิจที่ ๕ สร้างระบบบริหารจัดการที่ดี โดยให้ประชาชนมีส่วนร่วมในการตัดสินใจ การวางแผนพัฒนา การตรวจสอบ ติดตามประเมินผล เพื่อให้เกิดความ โปร่งใสในการบริหารงานและงบประมาณ

ยุทธศาสตร์การพัฒนา

ยุทธศาสตร์ที่ ๑ การพัฒนาโครงสร้างพื้นฐาน การผังเมือง การบริหารจัดการน้ำ และส่งเสริม พลังงานทดแทน

ยุทธศาสตร์ที่ ๒ การส่งเสริมการเกษตร อาชีพ และคุณภาพชีวิตของประชาชน

ยุทธศาสตร์ที่ ๓ การส่งเสริมการท่องเที่ยว กีฬา นันทนาการ อนุรักษ์ทรัพยากรธรรมชาติและ สิ่งแวดล้อม

ยุทธศาสตร์ที่ ๔ การส่งเสริมการศึกษา เทคโนโลยีสารสนเทศ สาธารณสุข ตลอดจนอนุรักษ์ ศิลปวัฒนธรรม ประเพณี และภูมิปัญญาของท้องถิ่น

ยุทธศาสตร์ที่ ๕ การพัฒนาระดับการบริหารจัดการภาครัฐ

## แผนงานการพัฒนา มี ๑๒ แผนงาน ดังนี้

๑. แผนงานบริหารงานทั่วไป
๒. แผนงานการรักษาความสงบภายใน
๓. แผนงานการศึกษา
๔. แผนงานสาธารณสุข
๕. แผนงานสังคมสงเคราะห์
๖. แผนงานเคหะและชุมชน
๗. แผนงานสร้างความเข้มแข็งของชุมชน
๘. แผนงานการศาสนา วัฒนธรรม และนันทนาการ
๙. แผนงานอุตสาหกรรมและการโยธา
๑๐. แผนงานการเกษตร
๑๑. แผนงานการพาณิชย์
๑๒. แผนงานงบกลาง

## (๒) ยุทธศาสตร์ของเทศบาลตำบลหนองเล็ง

### ๒.๑ วิสัยทัศน์

“เศรษฐกิจมั่นคง ชุมชนน่าอยู่ เขตชุมชนวัฒนธรรม เลิศล้ำการศึกษา รักษาสิ่งแวดล้อม”

### ๒.๒. ยุทธศาสตร์

#### ยุทธศาสตร์ที่ ๑ การพัฒนาด้านโครงสร้างพื้นฐาน

- ๑.๑ ปรับปรุงเส้นทางคมนาคม ถนนสายหลักสายรองให้มาตรฐาน และซ่อมแซมบำรุงรักษา ถนนสายหลักสายรองให้ใช้ได้โดนสะดวกปลอดภัย และเชื่อมโยงถึงกัน
- ๑.๒ ก่อสร้าง ซ่อมแซม บำรุงรักษา ระบบระบายน้ำให้สามารถระบายน้ำได้อย่างรวดเร็ว
- ๑.๓ ติดตั้ง ขยายเขตไฟฟ้าสาธารณะให้ทั่วถึง เพื่อสร้างความปลอดภัยในชีวิตและทรัพย์สินของประชาชน

#### ยุทธศาสตร์ที่ ๒ การพัฒนาด้านการเกษตรและการพัฒนาคุณภาพชีวิต

- ๒.๑ ส่งเสริมความรู้ด้านการเกษตรให้กับประชาชนเพื่อการพัฒนาที่ยั่งยืน
- ๒.๒ ส่งเสริมให้ประชาชนมีคุณภาพชีวิตที่ดีขึ้น มีคุณธรรม จริยธรรม
- ๒.๓ ส่งเสริมกลุ่มอาชีพและสร้างรายได้ให้กับประชาชน
- ๒.๔ ส่งเสริมงานบริการด้านสาธารณสุข เช่น การป้องกันและควบคุมโรคติดต่อ โรคพิษสุนัขบ้า การบริการระบบรถกู้ชีพฉุกเฉินให้ทั่วถึง
- ๒.๕ สร้างความเข้มแข็งและเข้าถึงรายได้ของประชาชน ผู้สูงอายุ ผู้พิการ ผู้ป่วยเอดส์ เด็ก สตรี และผู้ด้อยโอกาส

#### ยุทธศาสตร์ที่ ๓ การพัฒนาด้านการจัดระเบียบชุมชนสังคม และการรักษาความสงบเรียบร้อย

- ๓.๑ ส่งเสริมการป้องกันภัยฝ่ายพลเรือนและระงับอัคคีภัย
- ๓.๒ ส่งเสริมความปลอดภัยในชีวิตและทรัพย์สินของประชาชน

## ยุทธศาสตร์ที่ ๔ การพัฒนาด้านการค้า การลงทุน การท่องเที่ยวและกีฬา

๔.๑ ส่งเสริมด้านกีฬาและนันทนาการ เด็ก เยาวชน ประชาชน

## ยุทธศาสตร์ที่ ๕ การพัฒนาการบริหารจัดการ และอนุรักษ์ทรัพยากรธรรมชาติและสิ่งแวดล้อม

๕.๑ ส่งเสริมการอนุรักษ์แหล่งน้ำและทรัพยากรป่าไม้

๕.๒ กำจัดขยะมูลฝอยและสิ่งปฏิกูล

๕.๓ ควบคุม บำบัดน้ำเสีย ระบบการรักษาคลอง การระบายน้ำ

## ยุทธศาสตร์ที่ ๖ การพัฒนาด้านศิลปวัฒนธรรม จารีตประเพณีและภูมิปัญญาท้องถิ่น

๖.๑ ส่งเสริมการศาสนา อนุรักษ์วัฒนธรรม วิถีชีวิต ประเพณีท้องถิ่น

๖.๒ ส่งเสริมภูมิปัญญาชาวบ้าน ปุจฉาภิวัตน์ที่สืบจากรุ่นสู่รุ่น

## ยุทธศาสตร์ที่ ๗ การพัฒนาด้านระบบการบริหารจัดการที่ดี

๗.๑ ปรับปรุงระบบการบริหารจัดการตามหลักบริหารกิจการบ้านเมืองที่ดี เน้นการมีส่วนร่วม และเพิ่มช่องทางการเข้าถึงข้อมูลข่าวสาร

๗.๒ ส่งเสริม พัฒนาบุคลากรให้ได้รับการพัฒนาทักษะ ความรู้

ความสามารถ

๗.๓ ส่งเสริมการให้ความรู้การปกครองระบบประชาธิปไตยให้แก่ประชาชน

### ๒.๓ เป้าประสงค์

๑. พัฒนาโครงสร้างพื้นฐานและระบบสาธารณูปโภค ให้ได้มาตรฐาน และเพียงพอต่อความต้องการของประชาชน

๒. ส่งเสริมให้ประชาชนมีคุณภาพชีวิตที่ดีพัฒนาระบบการศึกษาและสาธารณสุขให้ได้มาตรฐาน

๓. ชุมชนมีความปลอดภัยในชีวิตและทรัพย์สิน

๔. การค้า การลงทุน การท่องเที่ยว และกีฬา มีศักยภาพ

๕. มีการบริหารจัดการทรัพยากรธรรมชาติและสิ่งแวดล้อมที่ดี และยั่งยืน

๖. มีการอนุรักษ์ศิลปวัฒนธรรม จารีตประเพณี และภูมิปัญญาท้องถิ่น

๗. ประชาชนมีส่วนร่วมในการตัดสินใจและวางแผนการพัฒนา

### ๒.๔ ตัวชี้วัด

๑. ในเขตเทศบาลมีโครงสร้างพื้นฐานให้ประชาชนได้ใช้บริการร้อยละ ๘๐

๒. ประชาชนมีคุณภาพชีวิตที่ดีขึ้นร้อยละ ๑๐

๓. ชุมชนมีความปลอดภัยในชีวิตและทรัพย์สินเพิ่มขึ้น

๔. ประชาชนในเขตเทศบาลร้อยละ ๘๐ มีส่วนร่วมในการพัฒนาการท่องเที่ยวและกีฬา

๕. ร้อยละที่เพิ่มขึ้นของพื้นที่ป่าและการจัดการขยะต้นทางอย่างยั่งยืน

๖. ประชาชนมีส่วนร่วมในการอนุรักษ์ศิลปวัฒนธรรม จารีตประเพณีเพิ่มขึ้นร้อยละ ๘๐

๗. การบริการจัดการของเทศบาลมีผลการปฏิบัติงานที่มีประสิทธิภาพสูงร้อยละ ๖๐

## ๒.๕ คำเป้าหมาย

๑. ด้านการได้รับบริการด้านโครงสร้างพื้นฐานให้มีความสะดวกและรวดเร็ว
๒. ประชาชนมีคุณภาพชีวิตที่ดีเพิ่มมากขึ้น
๓. ประชาชนมีความปลอดภัยในชีวิตและทรัพย์สิน
๔. ประชาชนมีศักยภาพมีรายได้เพียงพอสามารถพึ่งตนเองได้
๕. มลภาวะและสิ่งแวดล้อมไม่เป็นพิษทำให้ชุมชนน่าอยู่อย่างสงบสุข
๖. ประชาชนมีความรู้และบำรุงรักษาศิลปวัฒนธรรมอันดีงาม
๗. การบริหารจัดการภาครัฐที่ดีและมีส่วนร่วมจากทุกภาคส่วน

## ๒.๖ กลยุทธ์

๑. การพัฒนาระบบโครงสร้างพื้นฐาน เพื่อความเป็นอยู่ที่ดีของประชาชน
๒. การพัฒนาคนสู่สังคมคุณภาพ
๓. การจัดระเบียบสังคมและการแก้ไขปัญหาความเดือดร้อนของประชาชน
๔. การพัฒนาแหล่งท่องเที่ยวและการกีฬา
๕. การพัฒนาและฟื้นฟูทรัพยากรธรรมชาติและจัดการขยะต้นทางอย่างยั่งยืน
๖. การอนุรักษ์ฟื้นฟูและส่งเสริมกิจกรรมด้านศาสนา ศิลปวัฒนธรรม จารีตประเพณีของชุมชนท้องถิ่น
๗. เพิ่มประสิทธิภาพในการปฏิบัติราชการ

## ๒.๗ จุดยืนทางยุทธศาสตร์

จุดยืนทางยุทธศาสตร์ของเทศบาลตำบลหนองเล็ง อำเภอบึงกาฬ จังหวัดบึงกาฬ คือ  
“เศรษฐกิจมั่นคง ชุมชนน่าอยู่ เขตชุมชนวัฒนธรรม เลิศล้ำการศึกษา รักษาสิ่งแวดล้อม”

## ค่านิยม

“เสียสละด้วยศรัทธา พัฒนาตามหลักธรรมาภิบาล สืบสานวัฒนธรรม ก้าวล้ำเทคโนโลยี”

ความเชื่อมโยงของยุทธศาสตร์ในภาพรวม

ความเชื่อมโยงของยุทธศาสตร์ในภาพรวม  
แผนพัฒนาท้องถิ่น (พ.ศ.๒๕๖๖-๒๕๗๐) เทศบาลตำบลหนองเล็ง อำเภอเมืองบึงกาฬ จังหวัดบึงกาฬ

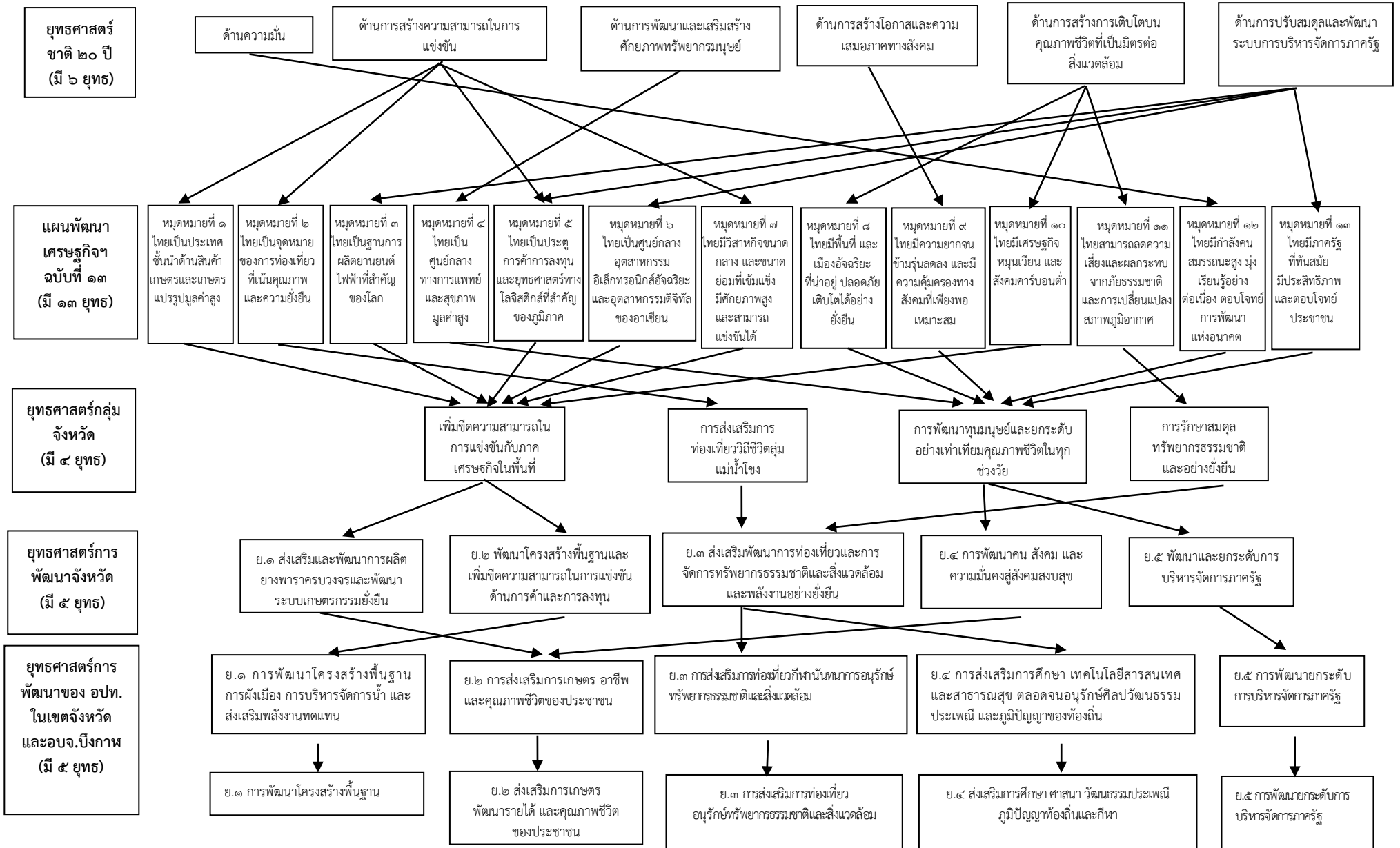

ความเชื่อมโยงของยุทธศาสตร์ในภาพรวม

ความเชื่อมโยงของยุทธศาสตร์ในภาพรวม  
แผนพัฒนาท้องถิ่น (พ.ศ.๒๕๖๖-๒๕๗๐) เทศบาลตำบลหนองเล็ง อำเภอเมืองบึงกาฬ จังหวัดบึงกาฬ

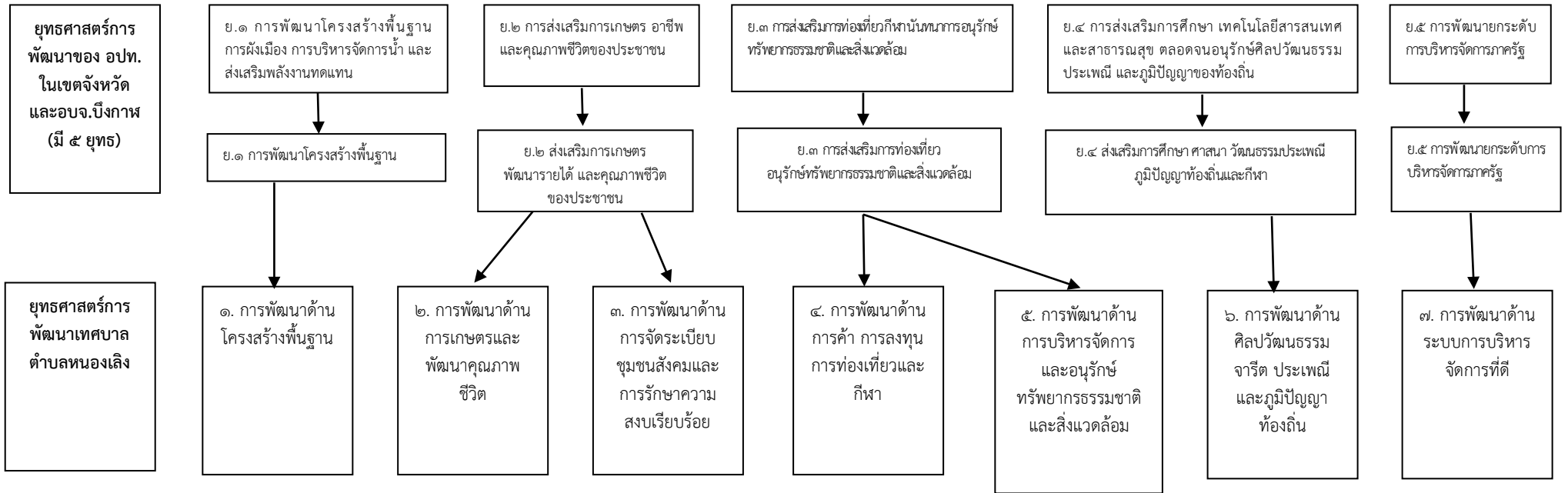







### (๓) การวิเคราะห์เพื่อพัฒนาท้องถิ่น

#### ๓.๑ การวิเคราะห์กรอบการจัดทำยุทธศาสตร์ขององค์กรปกครองส่วนท้องถิ่น

ในการจัดทำแผนพัฒนาท้องถิ่นของเทศบาลได้ใช้การวิเคราะห์ SWOT Analysis/Demand (Demand Analysis)/Global Demand และ Trend ปัจจัยและสถานการณ์การเปลี่ยนแปลงที่มีผลต่อการพัฒนา อย่างน้อยต้องประกอบด้วย การวิเคราะห์ศักยภาพด้านเศรษฐกิจ ด้านสังคม ด้านทรัพยากรธรรมชาติ และสิ่งแวดล้อม ซึ่งมีรายละเอียดดังนี้

#### ๑. จุดแข็ง (Strength)

##### ๑) ระบบการบริหาร

- การจัดโครงสร้างภายในมีความเหมาะสมสอดคล้องกับภารกิจ
- การมอบอำนาจ หรือมอบหมายงานหน้าที่รับผิดชอบที่ชัดเจน
- ยึดหลักการบริหารจัดการตามหลักธรรมาภิบาล
- ส่งเสริมการมีส่วนร่วมของประชาชนในรูปประชาคม การประชุมวางแผนเตรียมงาน

##### ๒) อัตรากำลังพนักงานส่วนตำบล ลูกจ้างประจำ และพนักงานจ้าง

- บุคลากรมีความรู้ความสามารถในการปฏิบัติงานในระดับดี
- มีการจัดส่งบุคลากรเข้ารับการฝึกอบรมอย่างต่อเนื่อง
- มีแผนอัตรากำลังที่เหมาะสมกับโครงสร้างอำนาจหน้าที่

##### ๓) การเงิน งบประมาณ

- พัฒนารายได้โดยการปรับปรุงแหล่งรายได้และระบบจัดเก็บภาษี
- การใช้จ่ายเงินงบประมาณเป็นไปอย่างมีประสิทธิภาพและบรรลุเป้าหมาย

##### ๔) ศักยภาพของชุมชนและพื้นที่

- มีกลุ่มอาชีพจำนวน ๑๓ กลุ่ม
- มีกลุ่มออมทรัพย์และกองทุนหมู่บ้านทุกหมู่บ้าน

#### ๒. จุดอ่อน (Weakness)

##### ๑) ระบบการบริหาร

-กฎหมาย ระเบียบ ข้อบังคับ มีการแก้ไขเปลี่ยนแปลงอยู่ตลอดเวลาทำให้เจ้าหน้าที่ปฏิบัติงานขาดความเข้าใจถูกต้อง และชัดเจน

##### ๒) งบประมาณ

- งบประมาณมีจำนวนจำกัด และมีรายได้ที่จัดสรรไม่เพียงพอต่อการพัฒนา

๓) ขนบธรรมเนียมประเพณี และภูมิปัญญาท้องถิ่น

-เยาวชนยังขาดความตระหนักในการเข้าร่วมในกิจกรรมทางพระพุทธศาสนา

๔) ทรัพยากรธรรมชาติและสิ่งแวดล้อม

-ประชาชนขาดความตระหนักในการดูแล และบำรุงรักษาสิ่งแวดล้อมและ  
ทรัพยากรธรรมชาติ

๕) สาธารณูปโภคและสาธารณูปการ

-ไฟฟ้าดับบ่อยครั้ง/น้ำประปาไม่เพียงพอ

### ๓. โอกาส (Opportunity)

๑) การแก้ปัญหาความยากจน และการแก้ปัญหายาเสพติดตามนโยบายของรัฐบาล

๒) รัฐบาลสนับสนุนโครงการตามแผนยุทธศาสตร์การพัฒนา

๓) ระบบเทคโนโลยีที่ทันสมัย

๔) นโยบายของรัฐบาล จังหวัด ที่สนับสนุนส่งเสริมด้านการเกษตร การท่องเที่ยวสอดคล้องกับ

ยุทธศาสตร์ขององค์กรปกครองส่วนท้องถิ่น

### ๔. ปัญหาและอุปสรรคหรือข้อจำกัด (Threat)

๑. ห้วงระยะเวลาในการจัดสรรเบิกจ่ายงบประมาณล่าช้า

๒. ค่าครองชีพสูง

๓. ภาระหน้าที่เพิ่มมากขึ้น ตามภารกิจที่ได้รับการถ่ายโอน

๔. ตลาดสินค้าการเกษตรมีความต้องการไม่แน่นอนและราคาผลผลิตตกต่ำ

๕. สถานการณ์ทางการเมืองไม่มีความแน่นอน

### ๓.๒ การประเมินสถานการณ์สภาพแวดล้อมภายนอกที่เกี่ยวข้อง

ในการจัดทำแผนพัฒนาท้องถิ่นของเทศบาลนั้น ได้ทำการประเมินสถานการณ์สภาพแวดล้อมภายนอกที่เกี่ยวข้อง ซึ่งมีรายละเอียดดังนี้

ด้าน	สถานการณ์สภาพแวดล้อม ภายนอกที่เกี่ยวข้อง	ข้อบ่งชี้และ ปริมาณของปัญหา/ ความต้องการ	พื้นที่เป้าหมาย/ กลุ่มเป้าหมาย	ความคาดหวังและ แนวโน้มอนาคต
๑. โครงการสร้าง พื้นฐาน	ประชาชนต้องการเส้นทาง สัญจรเพิ่มมากขึ้น	เส้นทางคมนาคม	พื้นที่ในเขต เทศบาล	มีเส้นทางในการคมนาคม เพียงพอและประชาชนได้รับ ความสะดวกในการสัญจรไปมา
	ขาดแคลนแหล่งน้ำใน การเกษตรและน้ำประปา สำหรับอุปโภค-บริโภคยังไม่ พอเพียงและยังไม่ได้มาตรฐาน	แหล่งน้ำและ น้ำประปาในการ อุปโภค-บริโภค	ในเขตเทศบาล	ประชาชนมีแหล่งน้ำและมี น้ำประปาใช้อย่างพอเพียงมี คุณภาพตามมาตรฐานมากขึ้น
๑. โครงการสร้าง พื้นฐาน	ไฟฟ้าส่องสว่างทางและที่ สาธารณะยังไม่สามารถ ดำเนินการครอบคลุมพื้นที่ได้ ทั้งหมด	ไฟฟ้า	ทางและที่ สาธารณะในเขต เทศบาล	ทางและที่สาธารณะมีแสงสว่าง เพียงพอประชาชนได้รับความ สะดวกในการสัญจรไปมาและ ป้องกันการเกิดอาชญากรรมได้
	ชุมชนขยายมากขึ้นระบบ ระบายน้ำยังไม่เพียงพอ เกิด การอุดตัน ส่งกลิ่นเหม็นก่อ ความรำคาญ	ราง/ท่อระบายน้ำ	พื้นที่ในเขต เทศบาล	มีรางระบายน้ำสามารถระบาย น้ำได้สะดวก ไม่อุดตัน ไม่ส่ง กลิ่นเหม็นก่อความรำคาญ

ด้าน	สถานการณ์สภาพแวดล้อม ภายนอกที่เกี่ยวข้อง	ขอบข่ายและ ปริมาณของปัญหา/ ความต้องการ	พื้นที่เป้าหมาย/ กลุ่มเป้าหมาย	ความคาดหวังและ แนวโน้มอนาคต
๒. ด้านงาน ส่งเสริมคุณภาพ ชีวิต	มีการระบาดของโรคอุบัติใหม่ โรคระบาด โรคติดต่อ	ด้านสาธารณสุข	ประชาชนกลุ่ม เสี่ยงและผู้ป่วย	มีจำนวนผู้ป่วยลดลง
	ปริมาณขยะและน้ำเสียเพิ่ม มากขึ้น		ในเขตเทศบาล	ปริมาณขยะและน้ำเสียถูกกำจัด ให้หมดด้วยวิธีการที่ถูกต้อง
	ประชาชนบริโภคอาหารที่ ปลอดภัย		ประชาชนในเขต เทศบาล	ประชาชนทราบและสามารถ เลือกบริโภคอาหารที่ปลอดภัย ได้ถูกต้อง
	มีการขยายตัวของประชากร เพิ่มมากขึ้นทำให้เกิดการ ขยายตัวของอาคารบ้านเรือน ทำให้เกิดเป็นชุมชนแออัด	ประชากร	ในเขตเทศบาล	การก่อสร้างอาคารบ้านเรือน เป็นระเบียบเรียบร้อย
ประชาชนบางครัวเรือน บริโภค-บริโภคน้ำที่ยังไม่ สะอาดและมีสิ่งเจือปน เช่น จากน้ำฝน น้ำที่ไม่ได้คุณภาพ มีตะกอน	การอุปโภค-บริโภค	ประชาชนในเขต เทศบาล	ประชาชนบริโภคน้ำที่สะอาดถูก สุขลักษณะ	

ด้าน	สถานการณ์สภาพแวดล้อม ภายนอกที่เกี่ยวข้อง	ขอบข่ายและ ปริมาณของปัญหา/ ความต้องการ	พื้นที่เป้าหมาย/ กลุ่มเป้าหมาย	ความคาดหวังและ แนวโน้มอนาคต
๒. ด้านงาน ส่งเสริมคุณภาพ ชีวิต	การศึกษาสื่อการเรียนการสอนยังไม่พอเพียง เด็ก นักเรียนไม่ได้รับการศึกษาต่อ ในระดับที่สูงกว่าขั้นพื้นฐาน และขาดงบประมาณในการศึกษา ครอบครัวยากจน	สังคมในชุมชน	เด็กนักเรียนใน เขตเทศบาล	มีสื่อการเรียนการสอนที่พอเพียง เด็กนักเรียนได้รับการศึกษาที่ สูงขึ้น มีงบประมาณในการศึกษาเล่าเรียน
	เด็กและผู้สูงอายุบาง ครอบครัว ผู้สูงอายุอยู่ตาม ลำพัง และรับภาระในการดูแล เด็ก		ผู้สูงอายุและเด็ก ในเขตเทศบาล	ผู้สูงอายุและเด็กได้รับการดูแลที่ ดี
	เยาวชนและวัยรุ่นติดเกมส์ สิ่ง ลามก บุหรี่ เหล้า สารเสพติด		เยาวชนและ วัยรุ่นในเขต เทศบาล	เยาวชนและวัยรุ่นมีอนาคตที่ดี
๓. ด้านการจัด ระเบียบชุมชน และการรักษา ความสงบ เรียบร้อย	การจราจรบนถนนมีเพิ่มมากขึ้น อาจทำให้เกิดอุบัติเหตุขึ้น ได้	๓.๑ การจราจร	ประชาชนที่ สัญจรไปมาบน ถนน	มีระบบควบคุมการจราจร เช่น ติดตั้งสัญญาณไฟกระพริบเพื่อ เตือนให้ระมัดระวัง
๔. ด้านการ วางแผน การ ส่งเสริมการ ลงทุน พาณิชย์กรรม และการ ท่องเที่ยว	ประชาชนไม่มีการวางแผนใน การดำเนินงาน	การวางแผน	ประชาชนในเขต เทศบาล	ประชาชนสามารถวางแผนการ ดำเนินงานได้เอง
	ขาดแหล่งเงินทุนในการทำ กิจการและประกอบอาชีพ	การลงทุน	ประชาชนในเขต เทศบาล	มีแหล่งเงินทุนในการทำกิจการ และประกอบอาชีพ
	ผลผลิตทางการเกษตรราคา ตกต่ำ	การพาณิชย์กรรม	เกษตรกรใน พื้นที่	ผลผลิตมีราคาสูงขึ้น
	ผลผลิตทางการเกษตรราคา ตกต่ำ	การพาณิชย์กรรม	เกษตรกรใน พื้นที่	ผลผลิตมีราคาสูงขึ้น
	ในเขตเทศบาลไม่มีแหล่ง ท่องเที่ยวและกิจกรรมการ ท่องเที่ยว	การท่องเที่ยว	ในเขตเทศบาล	มีแหล่งท่องเที่ยวในเขตเทศบาล และส่งเสริมกิจกรรมการ ท่องเที่ยวเพิ่มมากขึ้น

ด้าน	สถานการณ์สภาพแวดล้อม ภายนอกที่เกี่ยวข้อง	ข้อช่วยและ ปริมาณของ ปัญหา/ ความต้องการ	พื้นที่เป้าหมาย/ กลุ่มเป้าหมาย	ความคาดหวังและ แนวโน้มอนาคต
๕. ด้านการบริหาร จัดการและ การอนุรักษ์ ทรัพยากรธรรมชาติ และสิ่งแวดล้อม	เป็นพื้นที่ที่มีดินเค็มและน้ำใต้ ดินเป็นน้ำเค็มหรือมีรสกร่อย ไม่สามารถใช้ในการเกษตร และอุปโภค-บริโภคได้	ดินและน้ำใต้ดิน	พื้นที่ในเขต เทศบาล	ปัญหาเรื่องดินเค็มลดลง จัดหา แหล่งน้ำจากแหล่งอื่นเพิ่มมาก ขึ้น
	มีปัญหาเรื่องขยะและน้ำเสีย เพิ่มมากขึ้นส่งกลิ่นเหม็น รำคาญ	สิ่งแวดล้อม	ผู้ประกอบการ และชุมชนใน เขตพื้นที่ เทศบาล	ปัญหาขยะและน้ำเสียลดลง ผู้ประกอบการสามารถกำจัด ขยะและน้ำเสียเองได้โดยไม่ ส่งผลกระทบต่อชุมชน
๖. ด้าน ศิลปวัฒนธรรม จารีตประเพณีและ ภูมิปัญญาท้องถิ่น	ศิลปะ วัฒนธรรม จารีต ประเพณีและภูมิปัญญา ท้องถิ่นถูกสืบล้มเลือนไปมาก	ศิลปวัฒนธรรม จารีต ประเพณี และภูมิปัญญา ท้องถิ่น ถูกสืบล้มเลือนไปมาก	ประชาชนในเขต เทศบาล	ยกย่อง เชิดชูคนดีหรือปราชญ์ ชาวบ้านในโอกาสต่างๆ เพื่อเป็น ตัวอย่างแก่เยาวชนและ ประชาชน ศิลปะ วัฒนธรรม จารีต ประเพณีและภูมิปัญญา ท้องถิ่น ไม่ถูกสืบล้มและคงอยู่ สืบไป

วันที่ ๒ บัญชีโครงการพัฒนา/กิจกรรม

๑. บัญชีสรุปจำนวนโครงการพัฒนาท้องถิ่น กิจกรรมและงบประมาณ

สรุปโครงการพัฒนาท้องถิ่น กิจกรรมและงบประมาณ

แผนการดำเนินงาน ประจำปีงบประมาณ พ.ศ. ๒๕๖๖

เทศบาลตำบลหนองเล็ง อำเภอเมืองบึงกาฬ จังหวัดบึงกาฬ

แบบ ผด.๐๑

ยุทธศาสตร์/แผนงาน	กลยุทธ์	แผนงาน	โครงการที่ดำเนินการ	คิดเป็นร้อยละของโครงการทั้งหมด	จำนวนงบประมาณ	คิดเป็นร้อยละของงบประมาณทั้งหมด	หน่วยงานรับผิดชอบหลัก
๑. ยุทธศาสตร์การพัฒนาด้านโครงสร้างพื้นฐาน	การพัฒนาระบบโครงสร้างพื้นฐานเพื่อความเป็นอยู่ที่ดีของประชาชน	แผนงานเคหะและชุมชน	๑	๑.๖๑	๑๕๐,๐๐๐	๑.๐๐	กองช่าง
		แผนงานอุตสาหกรรมและการโยธา	๑๗	๒๗.๔๑	๕,๑๑๖,๕๐๐	๓๔.๒๙	กองช่าง
รวม			๑๘	๒๙.๐๒	๕,๒๖๖,๕๐๐	๓๕.๒๙	
๒. ยุทธศาสตร์การพัฒนาด้านการเกษตรและการพัฒนาคุณภาพชีวิต	การพัฒนาคนสู่สังคมคุณภาพ	แผนงานการศึกษา	๘	๑๒.๙๐	๖,๒๘๓,๔๕๐	๔๒.๑๑	กองการศึกษา
		แผนงานสาธารณสุข	๔	๖.๔๕	๙๘๙,๒๐๐	๖.๖๓	งานสาธารณสุข
		แผนงานสังคมสงเคราะห์	๓	๔.๘๓	๙๐,๐๐๐	๐.๖๐	กองสวัสดิการฯ
		แผนงานการศาสนาวัฒนธรรมและนันทนาการ	๑	๑.๖๑	๕๐,๐๐๐	๐.๓๓	กองการศึกษา
		แผนงานอุตสาหกรรมและการโยธา	๑	๑.๖๑	๓๐๐,๐๐๐	๒.๐๑	กองช่าง
รวม			๑๗	๒๗.๔๐	๗,๗๑๒,๖๕๐	๕๑.๖๘	

๑. บัญชีสรุปจำนวนโครงการพัฒนาท้องถิ่น กิจกรรมและงบประมาณ

สรุปโครงการพัฒนาท้องถิ่น กิจกรรมและงบประมาณ  
แผนการดำเนินงาน ประจำปีงบประมาณ พ.ศ. ๒๕๖๖  
เทศบาลตำบลหนองเล็ง อำเภอบึงกาฬ จังหวัดบึงกาฬ

แบบ ผด.๐๑

ยุทธศาสตร์/แผนงาน	กลยุทธ์	แผนงาน	โครงการที่ดำเนินการ	คิดเป็นร้อยละของโครงการทั้งหมด	จำนวนงบประมาณ	คิดเป็นร้อยละทั้งหมด	หน่วยงานรับผิดชอบหลัก
๓. ยุทธศาสตร์การพัฒนาด้านการจัดระเบียบชุมชนสังคม และการรักษาความสงบเรียบร้อย	การจัดระเบียบสังคมและการแก้ไขปัญหาความเดือดร้อนของประชาชน	แผนงานบริหารงานทั่วไป	๑	๑.๖๑	๖๐,๐๐๐	๐.๔๐	สำนักปลัด
		แผนงานรักษาความสงบภายใน	๓	๔.๘๓	๒๒๐,๐๐๐	๑.๔๗	งานป้องกันฯ
		แผนงานสังคมสงเคราะห์	๑	๑.๖๑	๒๐,๐๐๐	๐.๑๓	กองสวัสดิการฯ
		แผนงานสร้างความเข้มแข็งของชุมชน	๑	๑.๖๑	๒๐,๐๐๐	๐.๑๓	สำนักปลัด
รวม			๖	๙.๖๖	๓๒๐,๐๐๐	๒.๑๓	
๔. ยุทธศาสตร์การพัฒนาด้านการค้าการลงทุน การท่องเที่ยวและกีฬา	การพัฒนาแหล่งท่องเที่ยวและกีฬา	แผนงานการศาสนา	๔	๖.๔๕	๕๔๐,๐๐๐	๓.๖๑	กองการศึกษา
		วัฒนธรรมและนันทนาการ					
รวม			๔	๖.๔๕	๕๔๐,๐๐๐	๓.๖๑	
๕. ยุทธศาสตร์การพัฒนาการบริหารจัดการ และอนุรักษ์ทรัพยากรธรรมชาติและสิ่งแวดล้อม	การพัฒนาและฟื้นฟูทรัพยากรธรรมชาติและจัดการขยะต้นทางอย่างยั่งยืน	แผนงานบริหารงานทั่วไป	๑	๑.๖๑	๓๐,๐๐๐	๐.๒๐	สำนักปลัด
		แผนงานสังคมสงเคราะห์	๑	๑.๖๑	๓๐,๐๐๐	๐.๒๐	กองสวัสดิการฯ
รวม			๒	๓.๒๒	๖๐,๐๐๐	๐.๔๐	



๑. บัญชีสรุปจำนวนโครงการพัฒนาท้องถิ่น กิจกรรมและงบประมาณ

แบบ ผด.๐๑

สรุปโครงการพัฒนาท้องถิ่น กิจกรรมและงบประมาณ  
แผนการดำเนินงาน ประจำปีงบประมาณ พ.ศ. ๒๕๖๖  
เทศบาลตำบลหนองเล็ง อำเภอเมืองบึงกาฬ จังหวัดบึงกาฬ

ยุทธศาสตร์/แผนงาน	กลยุทธ์	แผนงาน	โครงการที่ดำเนินการ	คิดเป็นร้อยละของโครงการทั้งหมด	จำนวนงบประมาณ	คิดเป็นร้อยละทั้งหมด	หน่วยงานรับผิดชอบหลัก
๖. ยุทธศาสตร์การพัฒนาด้านศิลปวัฒนธรรม จารีตประเพณี และภูมิปัญญาท้องถิ่น	การอนุรักษ์ฟื้นฟูและส่งเสริมกิจกรรมด้านศาสนา ศิลปวัฒนธรรมจารีตประเพณีของชุมชนท้องถิ่น	แผนงานการศาสนา วัฒนธรรมและนันทนาการ	๕	๘.๐๖	๓๔๐,๐๐๐	๒.๒๗	กองการศึกษา
รวม			๕	๘.๐๖	๓๔๐,๐๐๐	๒.๒๗	
๗. ยุทธศาสตร์การพัฒนาด้านระบบการบริหารจัดการที่ดี	เพิ่มประสิทธิภาพในการปฏิบัติราชการ	แผนงานบริหารงานทั่วไป	๘	๑๒.๙๐	๔๕๐,๐๐๐	๓.๐๑	สำนักปลัด, กองคลัง
		แผนงานอุตสาหกรรมและการโยธา	๑	๑.๖๑	๒๐๐,๐๐๐	๑.๓๔	กองช่าง
		แผนงานการสร้างความเข้มแข็งของชุมชน	๑	๑.๖๑	๓๐,๐๐๐	๐.๒๐	สำนักปลัด
รวม			๑๐	๑๖.๑๒	๖๘๐,๐๐๐	๔.๕๕	
รวมทั้งหมด			๖๒	๑๐๐	๑๔,๙๑๙,๑๕๐	๑๐๐	

## ๑. บัญชีสรุปจำนวนโครงการพัฒนาท้องถิ่น กิจกรรมและงบประมาณ

บัญชีสรุปจำนวนครุภัณฑ์และงบประมาณ  
แผนการดำเนินงาน ประจำปีงบประมาณ พ.ศ. ๒๕๖๖  
เทศบาลตำบลหนองเล็ง อำเภอเมืองบึงกาฬ จังหวัดบึงกาฬ

ยุทธศาสตร์/แผนงาน	กลยุทธ์	แผนงาน	โครงการที่ดำเนินการ	คิดเป็นร้อยละของโครงการทั้งหมด	จำนวนงบประมาณ	คิดเป็นร้อยละทั้งหมด	หน่วยงานรับผิดชอบหลัก
๑. ยุทธศาสตร์การพัฒนาด้านระบบการบริหารจัดการที่ดี	เพิ่มประสิทธิภาพในการปฏิบัติราชการ - ครุภัณฑ์สำนักงาน	แผนงานบริหารงานทั่วไป แผนงานการรักษาความสงบภายใน แผนงานการศึกษา แผนงานอุตสาหกรรมและการโยธา	๗	๕๐.๐๐	๖๑,๑๐๐	๒๕.๔๖	สำนักปลัด, กองคลัง, งานป้องกัน, กองการศึกษา, กองช่าง
	- ครุภัณฑ์คอมพิวเตอร์	แผนงานบริหารงานทั่วไป	๕	๓๕.๗๑	๑๓๓,๘๐๐	๕๕.๗๗	กองคลัง
	- ครุภัณฑ์ไฟฟ้าและวิทยุ	แผนงานอุตสาหกรรมและการโยธา	๒	๑๔.๒๘	๔๕,๐๐๐	๑๘.๗๕	กองช่าง
<b>รวม</b>			<b>๑๔</b>	<b>๑๐๐</b>	<b>๒๓๙,๙๐๐</b>	<b>๑๐๐</b>	

## ๒. บัญชีสรุปจำนวนโครงการพัฒนาท้องถิ่น กิจกรรมและงบประมาณ

จำนวนโครงการพัฒนาท้องถิ่น กิจกรรมและงบประมาณ  
แผนการดำเนินงาน ประจำปีงบประมาณ พ.ศ. ๒๕๖๖  
เทศบาลตำบลหนองเล็ง อำเภอเมืองบึงกาฬ จังหวัดบึงกาฬ

## ๑. ยุทธศาสตร์การพัฒนาด้านโครงสร้างพื้นฐาน

## ๑.๑ กลยุทธ์การพัฒนาระบบโครงสร้างพื้นฐานเพื่อความเป็นอยู่ที่ดีของประชาชน

## (๑) แผนงานเคหะและชุมชน

ที่	โครงการ	รายละเอียดของกิจกรรม	งบประมาณ (บาท)	สถานที่ ดำเนินการ	หน่วยงาน รับผิดชอบ	พ.ศ. ๒๕๖๕			พ.ศ. ๒๕๖๖									
						ต.ค.	พ.ย.	ธ.ค.	ม.ค.	ก.พ.	มี.ค.	เม.ย.	พ.ค.	มิ.ย.	ก.ค.	ส.ค.	ก.ย.	
๑	โครงการติดตั้งไฟฟ้าส่องสว่าง ภายในหมู่บ้าน บ.คำเจริญ ม.๑๑	อุดหนุนการไฟฟ้าส่วนภูมิภาค จังหวัดบึงกาฬ	๑๕๐,๐๐๐	บ.คำเจริญ หมู่ที่ ๑๑	กองช่าง													
รวม			๑๕๐,๐๐๐															

## ๑. ยุทธศาสตร์การพัฒนาด้านโครงสร้างพื้นฐาน

## ๑.๒ กลยุทธ์การพัฒนาระบบโครงสร้างพื้นฐานเพื่อความเป็นอยู่ที่ดีของประชาชน

## (๒) แผนงานอุตสาหกรรมและการโยธา

ที่	โครงการ	รายละเอียดของกิจกรรม	งบประมาณ (บาท)	สถานที่ ดำเนินการ	หน่วยงาน รับผิดชอบ	พ.ศ. ๒๕๖๕			พ.ศ. ๒๕๖๖									
						ต.ค.	พ.ย.	ธ.ค.	ม.ค.	ก.พ.	มี.ค.	เม.ย.	พ.ค.	มิ.ย.	ก.ค.	ส.ค.	ก.ย.	
๑	โครงการก่อสร้างถนน คสล. ภายในหมู่บ้าน บ.เจริญสามัคคี ม.๑๐	ขนาดกว้าง ๕ เมตร ยาว ๑๑๓ เมตร หนา ๐.๑๕ เมตรหรือมีพื้นที่ ไม่น้อยกว่า ๕๗๐ ตารางเมตร วางท่อ คสล. ขนาดเส้นผ่าศูนย์กลาง ๐.๔๐ เมตร จำนวน ๑๔ ท่อน พร้อมป้ายโครงการ จำนวน ๑ ป้าย	๓๐๙,๐๐๐	บ.เจริญ สามัคคี หมู่ที่ ๑๐	กองช่าง													

๑. ยุทธศาสตร์การพัฒนาด้านโครงสร้างพื้นฐาน

๑.๒ กลยุทธ์การพัฒนาระบบโครงสร้างพื้นฐานเพื่อความเป็นอยู่ที่ดีของประชาชน

(๒) แผนงานอุตสาหกรรมและการโยธา

ที่	โครงการ	รายละเอียดของกิจกรรม	งบประมาณ (บาท)	สถานที่ ดำเนินการ	หน่วยงาน รับผิดชอบ	พ.ศ. ๒๕๖๕			พ.ศ. ๒๕๖๖									
						ต.ค.	พ.ย.	ธ.ค.	ม.ค.	ก.พ.	มี.ค.	เม.ย.	พ.ค.	มิ.ย.	ก.ค.	ส.ค.	ก.ย.	
๒	โครงการก่อสร้างถนน คสล. ภายในหมู่บ้าน บ้านสุขสำราญ ม.๒	ขนาดกว้าง ๕ เมตร ยาว ๘๐ เมตร หนา ๐.๑๕ เมตร หรือมีพื้นที่ คอนกรีตไม่น้อยกว่า ๔๐๕ ตาราง เมตร เทคอนกรีตหุ้มข้างพร้อมวางท่อ คสล. ขนานเส้นผ่าศูนย์กลาง ๐.๔ เมตร จำนวน ๘ ท่อน พร้อมป้าย โครงการ จำนวน ๑ ป้าย	๒๑๘,๖๕๐	บ.สุขสำราญ หมู่ที่ ๒	กองช่าง													
๓	โครงการก่อสร้างถนน คสล. ภายในหมู่บ้าน บ.หนองหมู ม.๕	ขนาดกว้าง ๔ เมตร ยาว ๖๒ เมตร หนา ๐.๑๕ เมตร หรือมีพื้นที่ คอนกรีตไม่น้อยกว่า ๒๔๘ ตาราง เมตร วางท่อ คสล. ขนาด เส้นผ่าศูนย์กลาง ๐.๔๐ เมตร จำนวน ๕ ท่อน พร้อมป้ายโครงการ จำนวน ๑ ป้าย	๑๓๔,๗๕๐	บ.หนองหมู หมู่ที่ ๕	กองช่าง													
๔	โครงการก่อสร้างถนน คสล. สายสามหนอง - หนองขอน เม็ก	ขนาดกว้าง ๕ เมตร ยาว ๑๑๕ เมตร หนา ๐.๑๕ เมตร หรือมีพื้นที่ ไม่น้อยกว่า ๕๘๐ ตารางเมตร เทคอนกรีตหุ้มข้าง วางท่อ คสล. ขนาดเส้นผ่าศูนย์กลาง ๐.๔๐ เมตร จำนวน ๘ ท่อน พร้อมป้ายโครงการ จำนวน ๑ ป้าย	๓๑๑,๔๐๐	บ.นาเจริญ กลาง หมู่ที่ ๑๓	กองช่าง													

๑. ยุทธศาสตร์การพัฒนาด้านโครงสร้างพื้นฐาน

๑.๒ กลยุทธ์การพัฒนาระบบโครงสร้างพื้นฐานเพื่อความเป็นอยู่ที่ดีของประชาชน

(๒) แผนงานอุตสาหกรรมและการโยธา

ที่	โครงการ	รายละเอียดของกิจกรรม	งบประมาณ (บาท)	สถานที่ ดำเนินการ	หน่วยงาน รับผิดชอบ	พ.ศ. ๒๕๖๕			พ.ศ. ๒๕๖๖									
						ต.ค.	พ.ย.	ธ.ค.	ม.ค.	ก.พ.	มี.ค.	เม.ย.	พ.ค.	มิ.ย.	ก.ค.	ส.ค.	ก.ย.	
๕	โครงการก่อสร้างถนน คสล. เส้นทางลงห้วยวังเชื่อม บ.คำเจริญ ม.๑๑	ขนาดกว้าง ๔ เมตร ยาว ๑๕๐ เมตร หนา ๐.๑๕ เมตร หรือมีพื้นที่ไม่น้อยกว่า ๖๐๕ ตารางเมตร วางท่อ คสล. ขนาดเส้นผ่าศูนย์กลาง ๐.๔๐ เมตร จำนวน ๖ ท่อน เทคอนกรีตหุ้มข้าง พร้อมป้ายโครงการ จำนวน ๑ ป้าย	๓๒๓,๖๕๐	บ.คำเจริญ หมู่ที่ ๑๑	กองช่าง				←									→
๖	โครงการก่อสร้างถนน คสล. เส้นวัดป่าซ้องคำ บ.คลองเค็ม ม. ๖	ขนาดกว้าง ๕ เมตร ยาว ๑๘๐ เมตร หนา ๐.๑๕ เมตร หรือมีพื้นที่คอนกรีตไม่น้อยกว่า ๙๑๐ ตารางเมตร เทคอนกรีตหุ้มข้าง พร้อมป้ายโครงการ จำนวน ๑ ป้าย	๔๘๒,๓๐๐	บ.คลองเค็ม หมู่ที่ ๖	กองช่าง				←									→
๗	โครงการก่อสร้างรางระบายน้ำ คสล. จากสี่แยก ม. ๑๓ - ม.๔ บ้านนาเจริญ ม. ๑	ขนาดกว้าง ๐.๔๐ เมตร ยาว ๑๘๕ เมตร ลึก ๐.๔๐ เมตร หนา ๐.๑๒ เมตร ฝาปิด คสล. ยาว ๑๘๕ เมตร พร้อมป้ายโครงการ จำนวน ๑ ป้าย	๓๗๐,๐๐๐	บ.นาเจริญ หมู่ที่ ๑	กองช่าง				←									→

๑. ยุทธศาสตร์การพัฒนาด้านโครงสร้างพื้นฐาน

๑.๒ กลยุทธ์การพัฒนาระบบโครงสร้างพื้นฐานเพื่อความเป็นอยู่ที่ดีของประชาชน

(๒) แผนงานอุตสาหกรรมและการโยธา

ที่	โครงการ	รายละเอียดของกิจกรรม	งบประมาณ (บาท)	สถานที่ ดำเนินการ	หน่วยงาน รับผิดชอบ	พ.ศ. ๒๕๖๕			พ.ศ. ๒๕๖๖									
						ต.ค.	พ.ย.	ธ.ค.	ม.ค.	ก.พ.	มี.ค.	เม.ย.	พ.ค.	มิ.ย.	ก.ค.	ส.ค.	ก.ย.	
๘	โครงการก่อสร้างรางระบายน้ำ คสล. ภายในหมู่บ้าน บ.เจริญสามัคคี ม. ๑๐	ขนาดกว้าง ๐.๔๐ เมตร ยาว ๘๒ เมตร ลึก ๐.๔๐ เมตร หนา ๐.๑๒ เมตร ฝาปิด คสล. ยาว ๘๒ เมตร พร้อมขยายไหล่ทาง กว้าง ๐.๕๐ เมตร ยาว ๘๐ เมตร หนา ๐.๑๕ เมตร หรือมีพื้นที่ไม่น้อยกว่า ๔๐ ตารางเมตร พร้อมป้ายโครงการ จำนวน ๑ ป้าย	๑๘๕,๒๐๐	บ.เจริญ สามัคคี หมู่ที่ ๑๐	กองช่าง													
๙	โครงการก่อสร้างรางระบายน้ำ คสล. ภายในหมู่บ้าน บ.นาเจริญเหนือ ม. ๘	ขนาดกว้าง ๐.๔๐ เมตร ยาว ๘๐ เมตร ลึก ๐.๔๐ เมตร หนา ๐.๑๒ เมตร ฝาปิด คสล. ยาว ๘๐ เมตร พร้อมป้ายโครงการ จำนวน ๑ ป้าย	๑๖๐,๐๐๐	บ.นาเจริญ เหนือ หมู่ที่ ๘	กองช่าง													
๑๐	โครงการก่อสร้างรางระบายน้ำ คสล. ภายในหมู่บ้าน บ.นาล้อม ม. ๗	ขนาดกว้าง ๐.๔๐ เมตร ยาว ๒๑๐ เมตร ลึก ๐.๔๐ เมตร หนา ๐.๑๒ เมตร ฝาปิด คสล. ยาว ๒๑๐ เมตร พร้อมป้ายโครงการจำนวน ๑ ป้าย	๔๒๐,๐๐๐	บ.นาล้อม หมู่ที่ ๗	กองช่าง													
๑๑	โครงการก่อสร้างรางระบายน้ำ คสล. ภายในหมู่บ้าน บ.โนนมนี ม. ๓	ขนาดกว้าง ๐.๔๐ เมตร ยาว ๑๓๒ เมตร ลึก ๐.๓๕ เมตร หนา ๐.๑๒ เมตร ฝาปิด คสล. ยาว ๑๓๒ เมตร พร้อมป้ายโครงการ จำนวน ๑ ป้าย	๒๖๔,๐๐๐	บ.โนนมนี หมู่ที่ ๓	กองช่าง													

๑. ยุทธศาสตร์การพัฒนาด้านโครงสร้างพื้นฐาน

๑.๒ กลยุทธ์การพัฒนาระบบโครงสร้างพื้นฐานเพื่อความเป็นอยู่ที่ดีของประชาชน

(๒) แผนงานอุตสาหกรรมและการโยธา

ที่	โครงการ	รายละเอียดของกิจกรรม	งบประมาณ (บาท)	สถานที่ ดำเนินการ	หน่วยงาน รับผิดชอบ	พ.ศ. ๒๕๖๕			พ.ศ. ๒๕๖๖									
						ต.ค.	พ.ย.	ธ.ค.	ม.ค.	ก.พ.	มี.ค.	เม.ย.	พ.ค.	มิ.ย.	ก.ค.	ส.ค.	ก.ย.	
๑๒	โครงการก่อสร้างรางระบายน้ำ คสล. ภายในหมู่บ้าน บ.โนนสง่า ม. ๑๒	ขนาดกว้าง ๐.๔๐ เมตร ยาว ๘ เมตร ลึก ๐.๔๐ เมตร หน้า ๐.๑๒ เมตร ฝาปิดปิดตะแกรงเหล็ก ยาว ๘ เมตร พร้อมก่อสร้างรางระบายน้ำ คสล. แบบรางวี ขนาด ๐.๔๐ เมตร ยาว ๑๙๔ เมตร หน้า ๐.๑๕ เมตร หรือมีพื้นที่ คอนกรีตไม่น้อยกว่า ขนาด ๗๗.๖๐ ตารางเมตร	๘๒,๕๖๐	บ.โนนสง่า หมู่ที่ ๑๒	กองช่าง													
๑๓	โครงการก่อสร้างรางระบายน้ำ คสล. ภายในหมู่บ้าน บ.หนองเล็ง ม.๔	ขนาดกว้าง ๐.๓๐ เมตร ยาว ๒๑๓ เมตร ลึก ๐.๓๐ เมตร หน้า ๐.๑๒ เมตร ฝาปิด คสล. ยาว ๒๐๕ เมตร ฝาตะแกรงเหล็กยาว ๘ เมตร พร้อม ป้ายโครงการ จำนวน ๑ ป้าย	๔๐๕,๐๐๐	บ.หนองเล็ง หมู่ที่ ๔	กองช่าง													
๑๔	โครงการขยายไหล่ทาง คสล. ซอยหน้าวัด - โรงเรียน บ.สรรเสริญ ม. ๙	ขนาดกว้าง ๑.๐๐ - ๑.๔๐ เมตร ยาว ๓๐๓ เมตร หน้า ๐.๑๕ เมตร หรือมีพื้นที่ คอนกรีตไม่น้อยกว่า ๓๖๓ ตารางเมตร พร้อมป้าย โครงการ จำนวน ๑ โครงการ	๑๙๒,๓๙๐	บ.สรรเสริญ หมู่ที่ ๙	กองช่าง													

๑. ยุทธศาสตร์การพัฒนาด้านโครงสร้างพื้นฐาน

๑.๒ กลยุทธ์การพัฒนาระบบโครงสร้างพื้นฐานเพื่อความเป็นอยู่ที่ดีของประชาชน

(๒) แผนงานอุตสาหกรรมและการโยธา

ที่	โครงการ	รายละเอียดของกิจกรรม	งบประมาณ (บาท)	สถานที่ ดำเนินการ	หน่วยงาน รับผิดชอบ	พ.ศ. ๒๕๖๕			พ.ศ. ๒๕๖๖									
						ต.ค.	พ.ย.	ธ.ค.	ม.ค.	ก.พ.	มี.ค.	เม.ย.	พ.ค.	มิ.ย.	ก.ค.	ส.ค.	ก.ย.	
๑๕	โครงการขยายไหล่ทาง คสล. ภายในหมู่บ้าน บ.หนองหมู ม. ๕	ช่วงที่ ๑ กว้าง ๑.๓๕ - ๒.๖๐ เมตร ยาว ๒๑๐ เมตร หนา ๐.๑๕ เมตร ช่วงที่ ๒ กว้าง ๐.๓๐ - ๐.๔๐ เมตร ยาว ๒๐๗ เมตร หนา ๐.๑๕ เมตร หรือมีพื้นที่คอนกรีตไม่น้อยกว่า ๔๘๖ ตารางเมตร พร้อมป้าย โครงการ จำนวน ๑ ป้าย	๒๕๗,๖๐๐	บ.หนองหมู หมู่ที่ ๕	กองช่าง													
๑๖	โครงการปรับปรุง/ซ่อมแซม ถนนหรือสะพานภายใน ตำบลหนองเล็ง	ปรับปรุง/ซ่อมแซม ถนนหรือสะพาน ภายในตำบลหนองเล็ง ให้มีสภาพดี ขึ้นหรือสามารถใช้งานได้ตามปกติ	๘๕๐,๐๐๐	ตำบล หนองเล็ง	กองช่าง													
๑๗	โครงการปรับปรุง/ซ่อมแซม รางระบายน้ำหรือท่อระบาย น้ำภายในตำบลหนองเล็ง	ปรับปรุง/ซ่อมแซม รางระบายน้ำ หรือท่อระบายน้ำภายในตำบลหนอง เล็ง ให้มีสภาพดีขึ้นหรือสามารถใ้ งานได้ตามปกติ	๑๕๐,๐๐๐	ตำบล หนองเล็ง	กองช่าง													
<b>รวม</b>			<b>๕,๑๑๖,๕๐๐</b>															



๒. ยุทธศาสตร์การพัฒนาด้านการเกษตรและพัฒนาคุณภาพชีวิต

๒.๑ กลยุทธ์การพัฒนาคมนิสิตคุณภาพ

(๑) แผนงานการศึกษา

ที่	โครงการ	รายละเอียดของกิจกรรม	งบประมาณ (บาท)	สถานที่ ดำเนินการ	หน่วยงาน รับผิดชอบ	พ.ศ. ๒๕๖๕			พ.ศ. ๒๕๖๖										
						ต.ค.	พ.ย.	ธ.ค.	ม.ค.	ก.พ.	มี.ค.	เม.ย.	พ.ค.	มิ.ย.	ก.ค.	ส.ค.	ก.ย.		
๑	โครงการค่าใช้จ่ายในการจัดงานต่างๆ ซึ่งเป็นวันสำคัญของทางราชการ	- กิจกรรมวันเฉลิมพระชนมพรรษา - กิจกรรมวันปิยะมหาราช - กิจกรรมวันสำคัญทางศาสนา	๓๐,๐๐๐	ตำบล หนองเล็ง	กอง การศึกษา	←													→
๒	โครงการที่อ่านหนังสือประจำหมู่บ้าน	ส่งเสริมสนับสนุนการอ่านหนังสือในชุมชน	๒๐,๐๐๐	ตำบล หนองเล็ง	กอง การศึกษา				←										→
๓	โครงการฝึกอบรมการจัดทำหลักสูตรสื่อการเรียนการสอนของศูนย์พัฒนาเด็กเล็กเทศบาลตำบลหนองเล็ง	ฝึกอบรมการจัดทำหลักสูตรสื่อการเรียนการสอนของศูนย์พัฒนาเด็กเล็ก ภายในเขตเทศบาลตำบลหนองเล็ง	๕๐,๐๐๐	ศูนย์พัฒนา เด็กเล็ก	กอง การศึกษา				←										→
๔	โครงการแสดงผลงานทางวิชาการศูนย์พัฒนาเด็กเล็กสู่ประชาคมอาเซียน	จัดกิจกรรมการแสดงผลงานทางวิชาการศูนย์พัฒนาเด็กเล็กสู่ประชาคมอาเซียน ภายในเขตเทศบาลตำบลหนองเล็ง	๕๐,๐๐๐	ศูนย์พัฒนา เด็กเล็ก	กอง การศึกษา			←											→
๕	โครงการอุดหนุนค่าอาหารกลางวันให้กับโรงเรียน	อุดหนุนค่าอาหารกลางวันให้กับโรงเรียนในสังกัด สพฐ. ภายในเขตเทศบาลตำบลหนองเล็ง	๒,๕๙๙,๘๐๐	โรงเรียนใน สังกัด สพฐ.	กอง การศึกษา	←													→
๖	โครงการอุดหนุนสถานศึกษา	สนับสนุนงบประมาณให้กับโรงเรียนในสังกัด สพฐ. ภายในเขตเทศบาลตำบลหนองเล็ง	๔๘๐,๐๐๐	โรงเรียนใน สังกัด สพฐ.	กอง การศึกษา	←													→

๒. ยุทธศาสตร์การพัฒนาด้านการเกษตรและพัฒนาคุณภาพชีวิต

๒.๑ กลยุทธ์การพัฒนาคนสู่สังคมคุณภาพ

(๑) แผนงานการศึกษา

ที่	โครงการ	รายละเอียดของกิจกรรม	งบประมาณ (บาท)	สถานที่ ดำเนินการ	หน่วยงาน รับผิดชอบ	พ.ศ. ๒๕๖๕			พ.ศ. ๒๕๖๖									
						ต.ค.	พ.ย.	ธ.ค.	ม.ค.	ก.พ.	มี.ค.	เม.ย.	พ.ค.	มิ.ย.	ก.ค.	ส.ค.	ก.ย.	
๗	โครงการสนับสนุนค่าใช้จ่ายในการบริหารสถานศึกษา	- ค่าอาหารกลางวัน - ค่าจัดการเรียนการสอน - ค่าหนังสือเรียน - ค่าอุปกรณ์การเรียน - ค่าเครื่องแบบนักเรียน - ค่ากิจกรรมพัฒนาผู้เรียน	๑,๔๑๘,๘๗๕	ศูนย์พัฒนา เด็กเล็ก	กอง การศึกษา													
๘	โครงการจัดซื้อวัสดุงานบ้าน งานครัว อาหารเสริม (นม)	จัดซื้ออาหารเสริม (นม) ให้กับ โรงเรียนในสังกัด สพฐ. และ ศพด. ภายในเขตเทศบาลตำบลหนองเล็ง	๑,๖๓๔,๗๗๕	โรงเรียนใน สังกัด สพฐ. /ศูนย์พัฒนา เด็กเล็ก	กอง การศึกษา													
รวม			๖,๒๘๓,๔๕๐															

๒. ยุทธศาสตร์การพัฒนาด้านการเกษตรและพัฒนาคุณภาพชีวิต

๒.๑ กลยุทธ์การพัฒนาคนสู่สังคมคุณภาพ

(๒) แผนงานสาธารณสุข

ที่	โครงการ	รายละเอียดของกิจกรรม	งบประมาณ (บาท)	สถานที่ ดำเนินการ	หน่วยงาน รับผิดชอบ	พ.ศ. ๒๕๖๕			พ.ศ. ๒๕๖๖									
						ต.ค.	พ.ย.	ธ.ค.	ม.ค.	ก.พ.	มี.ค.	เม.ย.	พ.ค.	มิ.ย.	ก.ค.	ส.ค.	ก.ย.	
๑	โครงการระบบการแพทย์ ฉุกเฉินประจำตำบลหนองเล็ง	ดำเนินงานด้านระบบการแพทย์ ฉุกเฉินประจำตำบลหนองเล็ง	๔๔๙,๒๐๐	ตำบล หนองเล็ง	งาน สาธารณสุข													

๒. ยุทธศาสตร์การพัฒนาด้านการเกษตรและพัฒนาคุณภาพชีวิต

๒.๑ กลยุทธ์การพัฒนาคู่มือส่งเสริมคุณภาพ

(๒) แผนงานสาธารณสุข

ที่	โครงการ	รายละเอียดของกิจกรรม	งบประมาณ (บาท)	สถานที่ ดำเนินการ	หน่วยงาน รับผิดชอบ	พ.ศ. ๒๕๖๕			พ.ศ. ๒๕๖๖									
						ต.ค.	พ.ย.	ธ.ค.	ม.ค.	ก.พ.	มี.ค.	เม.ย.	พ.ค.	มิ.ย.	ก.ค.	ส.ค.	ก.ย.	
๒	โครงการป้องกันและควบคุมโรคติดต่อหรือโรคระบาด	- โรคไข้เลือดออก - โรคมือเท้าปาก - โรคชิคุนกุนยา - โรคลัมปีสกิน - โรคโควิด - ๑๙	๒๐๐,๐๐๐	ตำบล หนองเล็ง	งาน สาธารณสุข													
๓	โครงการสัตว์ปลอดโรค คนปลอดภัยจากโรค พิษสุนัขบ้า	รณรงค์และออกฉีดวัคซีนป้องกันโรค พิษสุนัขบ้า ภายในเขตเทศบาล ตำบลหนองเล็ง	๘๐,๐๐๐	ตำบล หนองเล็ง	งาน สาธารณสุข													
๔	โครงการดำเนินงานตามแนว พระราชดำริด้านสาธารณสุข	อุดหนุนคณะกรรมการหมู่บ้าน จำนวน ๑๓ หมู่บ้าน	๒๖๐,๐๐๐	ตำบล หนองเล็ง	งาน สาธารณสุข													
รวม			๕๔๙,๒๐๐															

๒. ยุทธศาสตร์การพัฒนาด้านการเกษตรและพัฒนาคุณภาพชีวิต

๒.๑ กลยุทธ์การพัฒนาคู่มือส่งเสริมคุณภาพ

(๓) แผนงานสังคมสงเคราะห์

ที่	โครงการ	รายละเอียดของกิจกรรม	งบประมาณ (บาท)	สถานที่ ดำเนินการ	หน่วยงาน รับผิดชอบ	พ.ศ. ๒๕๖๕			พ.ศ. ๒๕๖๖									
						ต.ค.	พ.ย.	ธ.ค.	ม.ค.	ก.พ.	มี.ค.	เม.ย.	พ.ค.	มิ.ย.	ก.ค.	ส.ค.	ก.ย.	
๑	โครงการป้องกันและแก้ไข ปัญหาการตั้งครุฑไม้พร้อม ในวัยรุ่น	จัดกิจกรรมตามโครงการป้องกันและ แก้ไขปัญหาการตั้งครุฑไม้พร้อม ในวัยรุ่น	๓๐,๐๐๐	ตำบล หนองเล็ง	กอง สวัสดิการฯ													

๒. ยุทธศาสตร์การพัฒนาด้านการเกษตรและพัฒนาคุณภาพชีวิต

๒.๑ กลยุทธ์การพัฒนาคนสู่สังคมคุณภาพ

(๓) แผนงานสังคมสงเคราะห์

ที่	โครงการ	รายละเอียดของกิจกรรม	งบประมาณ (บาท)	สถานที่ ดำเนินการ	หน่วยงาน รับผิดชอบ	พ.ศ. ๒๕๖๕			พ.ศ. ๒๕๖๖									
						ต.ค.	พ.ย.	ธ.ค.	ม.ค.	ก.พ.	มี.ค.	เม.ย.	พ.ค.	มิ.ย.	ก.ค.	ส.ค.	ก.ย.	
๒	โครงการฝึกอาชีพระยะสั้นแก่ เด็กนักเรียน เยาวชน สตรีและ ประชาชนทั่วไปในเขตเทศบาล ตำบลหนองเล็ง	จัดกิจกรรมตามโครงการฝึกอาชีพ ระยะสั้นแก่เด็กนักเรียน เยาวชน สตรีและประชาชนทั่วไปในเขต เทศบาลตำบลหนองเล็ง	๓๐,๐๐๐	ตำบล หนองเล็ง	กอง สวัสดิการฯ													
๓	โครงการโรงเรียนผู้สูงอายุ	จัดกิจกรรมตามโครงการโรงเรียน ผู้สูงอายุ	๓๐,๐๐๐	ตำบล หนองเล็ง	กอง สวัสดิการฯ													
รวม			๙๐,๐๐๐															

๒. ยุทธศาสตร์การพัฒนาด้านการเกษตรและพัฒนาคุณภาพชีวิต

๒.๑ กลยุทธ์การพัฒนาคนสู่สังคมคุณภาพ

(๔) แผนงานการศาสนาวัฒนธรรมและนันทนาการ

ที่	โครงการ	รายละเอียดของกิจกรรม	งบประมาณ (บาท)	สถานที่ ดำเนินการ	หน่วยงาน รับผิดชอบ	พ.ศ. ๒๕๖๕			พ.ศ. ๒๕๖๖									
						ต.ค.	พ.ย.	ธ.ค.	ม.ค.	ก.พ.	มี.ค.	เม.ย.	พ.ค.	มิ.ย.	ก.ค.	ส.ค.	ก.ย.	
๑	โครงการวันเด็กแห่งชาติ	จัดกิจกรรมงานวันเด็กแห่งชาติ	๕๐,๐๐๐	สนง. ทต. หนองเล็ง	กอง การศึกษา				↔									
รวม			๕๐,๐๐๐															

๒. ยุทธศาสตร์การพัฒนาด้านการเกษตรและพัฒนาคุณภาพชีวิต

๒.๑ กลยุทธ์การพัฒนาคนสู่สังคมคุณภาพ

(๕) แผนงานอุตสาหกรรมและการโยธา

ที่	โครงการ	รายละเอียดของกิจกรรม	งบประมาณ (บาท)	สถานที่ ดำเนินการ	หน่วยงาน รับผิดชอบ	พ.ศ. ๒๕๖๕			พ.ศ. ๒๕๖๖									
						ต.ค.	พ.ย.	ธ.ค.	ม.ค.	ก.พ.	มี.ค.	เม.ย.	พ.ค.	มิ.ย.	ก.ค.	ส.ค.	ก.ย.	
๑	โครงการปรับปรุง/ซ่อมแซม/ ต่อเติม ศูนย์พัฒนาเด็กเล็ก ภายในตำบลหนองเล็ง	ปรับปรุง/ซ่อมแซม/ต่อเติม ศูนย์พัฒนาเด็กเล็ก ภายในตำบล หนองเล็ง ให้มีสภาพดีขึ้นหรือ สามารถใช้งานได้ตามปกติ	๓๐๐,๐๐๐	ศูนย์พัฒนา เด็กเล็ก	กองช่าง													
รวม			๓๐๐,๐๐๐															

๓. ยุทธศาสตร์การพัฒนาด้านการจัดระเบียบชุมชน สังคม และการรักษาความสงบเรียบร้อย

๓.๑ กลยุทธ์การจัดระเบียบสังคมและการแก้ไขปัญหาความเดือดร้อนของประชาชน

(๑) แผนงานบริหารงานทั่วไป

ที่	โครงการ	รายละเอียดของกิจกรรม	งบประมาณ (บาท)	สถานที่ ดำเนินการ	หน่วยงาน รับผิดชอบ	พ.ศ. ๒๕๖๕			พ.ศ. ๒๕๖๖									
						ต.ค.	พ.ย.	ธ.ค.	ม.ค.	ก.พ.	มี.ค.	เม.ย.	พ.ค.	มิ.ย.	ก.ค.	ส.ค.	ก.ย.	
๑	โครงการค่าใช้จ่ายในการ เลือกตั้ง	ค่าใช้จ่ายในการเลือกตั้งกรณีแทน ตำแหน่งว่าง หรือเลือกตั้งซ่อม	๖๐,๐๐๐	ตำบล หนองเล็ง	สำนักปลัด													
รวม			๖๐,๐๐๐															

๓. ยุทธศาสตร์การพัฒนาด้านการจัดระเบียบชุมชน สังคม และการรักษาความสงบเรียบร้อย

๓.๑ กลยุทธ์การจัดระเบียบสังคมและการแก้ไขปัญหาความเดือนร้อนของประชาชน

(๒) แผนงานรักษาความสงบภายใน

ที่	โครงการ	รายละเอียดของกิจกรรม	งบประมาณ (บาท)	สถานที่ ดำเนินการ	หน่วยงาน รับผิดชอบ	พ.ศ. ๒๕๖๕			พ.ศ. ๒๕๖๖								
						ต.ค.	พ.ย.	ธ.ค.	ม.ค.	ก.พ.	มี.ค.	เม.ย.	พ.ค.	มิ.ย.	ก.ค.	ส.ค.	ก.ย.
๑	โครงการป้องกันและลดอุบัติเหตุทางถนนในช่วงเทศกาลสำคัญ	ตั้งด่านป้องกันและลดอุบัติเหตุทางถนนในช่วงเทศกาลสำคัญหรือการอื่นๆ	๖๐,๐๐๐	ตำบลหนองเล็ง	งานป้องกันฯ			←→			←→						
๒	โครงการฝึกอบรมเพื่อเพิ่มศักยภาพและประสิทธิภาพของ อปพร.	จัดฝึกอบรมเพื่อเพิ่มศักยภาพและประสิทธิภาพของ อปพร.	๓๐,๐๐๐	สนง. ทต.หนองเล็ง	งานป้องกันฯ		←→			→							
๓	โครงการฝึกอบรมชุดปฏิบัติการจิตอาสาภัยพิบัติ	จัดฝึกอบรมชุดปฏิบัติการจิตอาสาภัยพิบัติ	๑๓๐,๐๐๐	สนง. ทต.หนองเล็ง	งานป้องกันฯ						←→						
รวม			๒๒๐,๐๐๐														

๓. ยุทธศาสตร์การพัฒนาด้านการจัดระเบียบชุมชน สังคม และการรักษาความสงบเรียบร้อย

๓.๑ กลยุทธ์การจัดระเบียบสังคมและการแก้ไขปัญหาความเดือนร้อนของประชาชน

(๓) แผนงานสังคมสงเคราะห์

ที่	โครงการ	รายละเอียดของกิจกรรม	งบประมาณ (บาท)	สถานที่ ดำเนินการ	หน่วยงาน รับผิดชอบ	พ.ศ. ๒๕๖๕			พ.ศ. ๒๕๖๖								
						ต.ค.	พ.ย.	ธ.ค.	ม.ค.	ก.พ.	มี.ค.	เม.ย.	พ.ค.	มิ.ย.	ก.ค.	ส.ค.	ก.ย.
๑	โครงการส่งเสริมสนับสนุนการจัดทำแผนชุมชน	ส่งเสริมสนับสนุนการจัดทำแผนชุมชน	๒๐,๐๐๐	ตำบลหนองเล็ง	กองสวัสดิการฯ				←								→
รวม			๒๐,๐๐๐														



๕. ยุทธศาสตร์การพัฒนาด้านบริหารจัดการ และอนุรักษ์ทรัพยากรธรรมชาติและสิ่งแวดล้อม

๕.๑ กลยุทธ์การพัฒนาและฟื้นฟูทรัพยากรธรรมชาติและจัดการขยะต้นทางอย่างยั่งยืน

(๑) แผนงานบริหารงานทั่วไป

ที่	โครงการ	รายละเอียดของกิจกรรม	งบประมาณ (บาท)	สถานที่ ดำเนินการ	หน่วยงาน รับผิดชอบ	พ.ศ. ๒๕๖๕			พ.ศ. ๒๕๖๖										
						ต.ค.	พ.ย.	ธ.ค.	ม.ค.	ก.พ.	มี.ค.	เม.ย.	พ.ค.	มิ.ย.	ก.ค.	ส.ค.	ก.ย.		
๑	โครงการส่งเสริม สนับสนุน การมีส่วนร่วมของชุมชนเพื่อ ลดปัญหาขยะมูลฝอย	ดำเนินการส่งเสริม สนับสนุนการมี ส่วนร่วมของชุมชนเพื่อลดปัญหา ขยะมูลฝอย	๓๐,๐๐๐	ตำบล หนองเล็ง	สำนักปลัด		←												→
รวม			๓๐,๐๐๐																

๕. ยุทธศาสตร์การพัฒนาด้านบริหารจัดการ และอนุรักษ์ทรัพยากรธรรมชาติและสิ่งแวดล้อม

๕.๑ กลยุทธ์การพัฒนาและฟื้นฟูทรัพยากรธรรมชาติและจัดการขยะต้นทางอย่างยั่งยืน

(๒) แผนงานสังคมสงเคราะห์

ที่	โครงการ	รายละเอียดของกิจกรรม	งบประมาณ (บาท)	สถานที่ ดำเนินการ	หน่วยงาน รับผิดชอบ	พ.ศ. ๒๕๖๕			พ.ศ. ๒๕๖๖										
						ต.ค.	พ.ย.	ธ.ค.	ม.ค.	ก.พ.	มี.ค.	เม.ย.	พ.ค.	มิ.ย.	ก.ค.	ส.ค.	ก.ย.		
๑	โครงการสร้างชุมชนด้วยพื้นที่ สีเขียว	ดำเนินการส่งเสริม สนับสนุนการ สร้างชุมชนด้วยพื้นที่สีเขียว	๓๐,๐๐๐	ตำบล หนองเล็ง	กอง สวัสดิการฯ		←												→
รวม			๓๐,๐๐๐																





๗. ยุทธศาสตร์การพัฒนาด้านระบบบริหารจัดการที่ดี

๗.๑ กลยุทธ์เพิ่มประสิทธิภาพในการปฏิบัติราชการ

(๑) แผนงานบริหารงานทั่วไป

ที่	โครงการ	รายละเอียดของกิจกรรม	งบประมาณ (บาท)	สถานที่ ดำเนินการ	หน่วยงาน รับผิดชอบ	พ.ศ. ๒๕๖๕						พ.ศ. ๒๕๖๖							
						ต.ค.	พ.ย.	ธ.ค.	ม.ค.	ก.พ.	มี.ค.	เม.ย.	พ.ค.	มิ.ย.	ก.ค.	ส.ค.	ก.ย.		
๑	โครงการอันเนื่องมาจากพระราชดำริหรือโครงการเฉลิมพระเกียรติ	จัดกิจกรรมตามโครงการอันเนื่องมาจากพระราชดำริหรือโครงการเฉลิมพระเกียรติ	๕,๐๐๐	ตำบลหนองเล็ง	สำนักปลัด														
๒	โครงการเสริมสร้างคุณธรรมจริยธรรมและความโปร่งใสในการบริหารงานท้องถิ่น	จัดกิจกรรมตามโครงการเสริมสร้างคุณธรรมจริยธรรมและความโปร่งใสในการบริหารงานท้องถิ่น	๓๐,๐๐๐	สนง. ทต.หนองเล็ง	สำนักปลัด														
๓	อุดหนุนศูนย์ปฏิบัติการร่วมในการช่วยเหลือประชาชนขององค์กรปกครองส่วนท้องถิ่น	อุดหนุนศูนย์ปฏิบัติการร่วมในการช่วยเหลือประชาชนขององค์กรปกครองส่วนท้องถิ่น	๑๕,๐๐๐	ทต.โนนสว่าง	สำนักปลัด														
๔	อุดหนุนที่ทำการปกครองอำเภอเมืองบึงกาฬ	อุดหนุนที่ทำการปกครองอำเภอเมืองบึงกาฬ	๑๐,๐๐๐	ที่ทำการปกครองอำเภอเมือง	สำนักปลัด														
๕	โครงการปรับปรุงแผนที่ภาษี	ปรับปรุงแผนที่ภาษีของเทศบาลตำบลหนองเล็ง	๕๐,๐๐๐	ตำบลหนองเล็ง	กองคลัง														
๖	โครงการรณรงค์การจัดเก็บภาษีและชำระภาษี	รณรงค์การจัดเก็บภาษีและชำระภาษี	๓๐,๐๐๐	ตำบลหนองเล็ง	กองคลัง														
๗	โครงการอบรมคณะกรรมการตรวจการจ้าง	จัดอบรมคณะกรรมการตรวจการจ้าง	๑๐,๐๐๐	สนง. ทต.หนองเล็ง	กองคลัง														

๗. ยุทธศาสตร์การพัฒนาด้านระบบบริหารจัดการที่ดี

๗.๑ กลยุทธ์เพิ่มประสิทธิภาพในการปฏิบัติราชการ

(๑) แผนงานบริหารงานทั่วไป

ที่	โครงการ	รายละเอียดของกิจกรรม	งบประมาณ (บาท)	สถานที่ ดำเนินการ	หน่วยงาน รับผิดชอบ	พ.ศ. ๒๕๖๕			พ.ศ. ๒๕๖๖									
						ต.ค.	พ.ย.	ธ.ค.	ม.ค.	ก.พ.	มี.ค.	เม.ย.	พ.ค.	มิ.ย.	ก.ค.	ส.ค.	ก.ย.	
๘	โครงการฝึกอบรมสัมมนาและ ศึกษาดูงาน	จัดอบรมสัมมนาและศึกษาดูงาน ของคณะผู้บริหารท้องถิ่น สมาชิก สภาท้องถิ่น ข้าราชการพนักงาน เทศบาล และผู้มีส่วนเกี่ยวข้องกับ เทศบาลตำบลหนองเล็ง	๓๐๐,๐๐๐	สนง. ทต. หนองเล็ง	สำนักปลัด													
รวม			๔๕๐,๐๐๐															

๗. ยุทธศาสตร์การพัฒนาด้านระบบบริหารจัดการที่ดี

๗.๑ กลยุทธ์เพิ่มประสิทธิภาพในการปฏิบัติราชการ

(๒) แผนงานอุตสาหกรรมและการโยธา

ที่	โครงการ	รายละเอียดของกิจกรรม	งบประมาณ (บาท)	สถานที่ ดำเนินการ	หน่วยงาน รับผิดชอบ	พ.ศ. ๒๕๖๕			พ.ศ. ๒๕๖๖									
						ต.ค.	พ.ย.	ธ.ค.	ม.ค.	ก.พ.	มี.ค.	เม.ย.	พ.ค.	มิ.ย.	ก.ค.	ส.ค.	ก.ย.	
๑	โครงการปรับปรุง/ซ่อมแซม/ ต่อเติม อาคารต่างๆ ใน สำนักงานเทศบาลตำบล หนองเล็ง	ปรับปรุง/ซ่อมแซม/ต่อเติมอาคาร ต่างๆ ในสำนักงานเทศบาลตำบล หนองเล็ง ให้มีสภาพดีขึ้นหรือ สามารถใช้งานได้ตามปกติ	๒๐๐,๐๐๐	สนง. ทต. หนองเล็ง	กองช่าง													

๗. ยุทธศาสตร์การพัฒนาด้านระบบบริหารจัดการที่ดี

๗.๑ กลยุทธ์เพิ่มประสิทธิภาพในการปฏิบัติราชการ

(๓) แผนงานการสร้างเสริมความเข้มแข็งของชุมชน

ที่	โครงการ	รายละเอียดของกิจกรรม	งบประมาณ (บาท)	สถานที่ ดำเนินการ	หน่วยงาน รับผิดชอบ	พ.ศ. ๒๕๖๕			พ.ศ. ๒๕๖๖									
						ต.ค.	พ.ย.	ธ.ค.	ม.ค.	ก.พ.	มี.ค.	เม.ย.	พ.ค.	มิ.ย.	ก.ค.	ส.ค.	ก.ย.	
๑	โครงการสงเคราะห์ช่วยเหลือ และบรรเทาสาธารณภัยแก่ผู้ ประสบความเดือดร้อน	สนับสนุนงบประมาณให้หน่วยงาน ที่เกี่ยวข้อง	๓๐,๐๐๐	สนง. ทต. หนองเล็ง	สำนักปลัด													
รวม			๓๐,๐๐๐															

๓. บัญชีจำนวนครุภัณฑ์ วัสดุ สำหรับที่ไม่ได้ดำเนินการจัดทำเป็นโครงการพัฒนาท้องถิ่น

จำนวนครุภัณฑ์ วัสดุ สำหรับที่ไม่ได้ดำเนินการจัดทำเป็นโครงการพัฒนาท้องถิ่น

แบบ ผด ๐๒/๑

แผนการดำเนินงาน ประจำปีงบประมาณ พ.ศ. ๒๕๖๖

เทศบาลตำบลหนองเล็ง อำเภอเมืองบึงกาฬ จังหวัดบึงกาฬ

ประเภทครุภัณฑ์

๑. ประเภทครุภัณฑ์สำนักงาน

๑.๑ กลยุทธ์เพิ่มประสิทธิภาพในการปฏิบัติราชการ

(๑) แผนงานบริหารงานทั่วไป

ที่	ครุภัณฑ์	รายละเอียดของครุภัณฑ์	งบประมาณ (บาท)	สถานที่ ดำเนินการ	หน่วยงาน รับผิดชอบ	พ.ศ. ๒๕๖๕			พ.ศ. ๒๕๖๖								
						ต.ค.	พ.ย.	ธ.ค.	ม.ค.	ก.พ.	มี.ค.	เม.ย.	พ.ค.	มิ.ย.	ก.ค.	ส.ค.	ก.ย.
๑	เก้าอี้ทำงาน	จัดซื้อเก้าอี้ทำงาน จำนวน ๒ ตัว โดยมีคุณลักษณะพื้นฐาน ดังนี้ ๑) มีที่นั่งและพนักพิงขึ้นโครง ๒) มีที่วางแขน ๓) สามารถหมุนรอบตัวและปรับความสูง ของเก้าอี้ได้	๑๐,๐๐๐	สำนักงาน ทต.หนองเล็ง	สำนักปลัด												
๒	เก้าอี้ทำงาน	จัดซื้อเก้าอี้ทำงาน จำนวน ๓ ตัว โดยมีคุณลักษณะพื้นฐาน ดังนี้ ๑) มีที่นั่งและพนักพิงขึ้นโครง ๒) มีที่วางแขน ๓) สามารถหมุนรอบตัวและปรับความสูง ของเก้าอี้ได้	๑๒,๐๐๐	สำนักงาน ทต.หนองเล็ง	กองคลัง												
<b>รวม</b>			<b>๒๒,๐๐๐</b>														

๑. ประเภทครุภัณฑ์สำนักงาน

๑.๑ กลยุทธ์เพิ่มประสิทธิภาพในการปฏิบัติราชการ

(๒) แผนงานการรักษาความสงบภายใน

ที่	ครุภัณฑ์	รายละเอียดของครุภัณฑ์	งบประมาณ (บาท)	สถานที่ ดำเนินการ	หน่วยงาน รับผิดชอบ	พ.ศ. ๒๕๖๕			พ.ศ. ๒๕๖๖									
						ต.ค.	พ.ย.	ธ.ค.	ม.ค.	ก.พ.	มี.ค.	เม.ย.	พ.ค.	มิ.ย.	ก.ค.	ส.ค.	ก.ย.	
๑	พัดลมติดผนัง	จัดซื้อพัดลมติดผนัง จำนวน ๔ ตัว โดยมีคุณลักษณะพื้นฐาน ดังนี้ ๑) ขนาดใบพัดไม่น้อยกว่า ๑๖ นิ้ว ๒) ปรับความแรงได้ ๓ ระดับ ๓) ผ่านการรับรองมาตรฐาน มอก. ๔) ได้รับมาตรฐานประหยัดไฟเบอร์ ๕ จากการไฟฟ้าฝ่ายผลิตแห่งประเทศไทย	๖,๔๐๐	สำนักงาน ทต.หนองเล็ง	งาน ป้องกันฯ													
๒	ชุดเครื่องเสียงห้องประชุม	จัดซื้อชุดเครื่องเสียงห้องประชุม โดยมีรายละเอียดดังนี้ ๑) ตู้ลำโพงขนาดไม่น้อยกว่า ๘ นิ้ว จำนวน ๖ ตัว พร้อมขาตั้งและสายลำโพง ๒) ชุดขยายเสียง พร้อมตู้แร็ค ๓) ไมค์โครโฟน	๓๐,๐๐๐	สำนักงาน ทต.หนองเล็ง	งานป้องกัน ฯ													
รวม			๓๖,๔๐๐															

๑. ประเภทครุภัณฑ์สำนักงาน

๑.๑ กลยุทธ์เพิ่มประสิทธิภาพในการปฏิบัติราชการ

(๓) แผนงานการศึกษา

ที่	ครุภัณฑ์	รายละเอียดของครุภัณฑ์	งบประมาณ (บาท)	สถานที่ ดำเนินการ	หน่วยงาน รับผิดชอบ	พ.ศ. ๒๕๖๕			พ.ศ. ๒๕๖๖									
						ต.ค.	พ.ย.	ธ.ค.	ม.ค.	ก.พ.	มี.ค.	เม.ย.	พ.ค.	มิ.ย.	ก.ค.	ส.ค.	ก.ย.	
๑	เก้าอี้ทำงาน	จัดซื้อเก้าอี้ทำงาน จำนวน ๒ ตัว โดยมีคุณลักษณะพื้นฐาน ดังนี้ ๑) มีที่นั่งและพนักพิงขึ้นโครง ๒) มีที่วางแขน ๓) สามารถหมุนรอบตัวและปรับความสูง ของเก้าอี้ได้	๑๐,๐๐๐	สำนักงาน ทต.หนองเล็ง	กองการศึกษา				←									→
๒	ตู้เก็บเอกสาร	จัดซื้อตู้เก็บเอกสาร ตู้เหล็กแบบ ๒ บาน จำนวน ๑ หลัง โดยมีคุณลักษณะพื้นฐาน ดังนี้ ๑) บานเลื่อนกระจก ๒ บาน ๒) มีคุณสมบัติตามมาตรฐาน มอก.	๖,๕๐๐	สำนักงาน ทต.หนองเล็ง	กองการศึกษา				←									→
๓	โต๊ะทำงาน	จัดซื้อโต๊ะทำงาน จำนวน ๒ ตัว โดยมีคุณลักษณะพื้นฐาน ดังนี้ ๑) โต๊ะเหล็ก ๒) ลีนชัก ๒ ข้าง	๑๓,๐๐๐	สำนักงาน ทต.หนองเล็ง	กองการศึกษา				←									→
<b>รวม</b>			<b>๒๙,๕๐๐</b>															

๑. ประเภทครุภัณฑ์สำนักงาน

๑.๑ กลยุทธ์เพิ่มประสิทธิภาพในการปฏิบัติราชการ

(๔) แผนงานอุตสาหกรรมและการโยธา

ที่	ครุภัณฑ์	รายละเอียดของครุภัณฑ์	งบประมาณ (บาท)	สถานที่ ดำเนินการ	หน่วยงาน รับผิดชอบ	พ.ศ. ๒๕๖๕			พ.ศ. ๒๕๖๖								
						ต.ค.	พ.ย.	ธ.ค.	ม.ค.	ก.พ.	มี.ค.	เม.ย.	พ.ค.	มิ.ย.	ก.ค.	ส.ค.	ก.ย.
๑	พัดลมติดผนัง	จัดซื้อพัดลมติดผนัง จำนวน ๒ ตัว โดยมีคุณลักษณะพื้นฐาน ดังนี้ ๑) ขนาดใบพัดไม่น้อยกว่า ๑๖ นิ้ว ๒) ปรับความแรงได้ ๓ ระดับ ๓) ผ่านการรับรองมาตรฐาน มอก. ๔) ได้รับมาตรฐานประหยัดไฟเบอร์ ๕ จากการไฟฟ้าฝ่ายผลิตแห่งประเทศไทย	๓,๒๐๐	สำนักงาน ทต.หนองเล็ง	กองช่าง												
รวม			๓,๒๐๐														

๒. ประเภทครุภัณฑ์ไฟฟ้าและวิทยุ

๒.๑ กลยุทธ์เพิ่มประสิทธิภาพในการปฏิบัติราชการ

(๑) แผนงานอุตสาหกรรมและการโยธา

ที่	ครุภัณฑ์	รายละเอียดของครุภัณฑ์	งบประมาณ (บาท)	สถานที่ ดำเนินการ	หน่วยงาน รับผิดชอบ	พ.ศ. ๒๕๖๕			พ.ศ. ๒๕๖๖								
						ต.ค.	พ.ย.	ธ.ค.	ม.ค.	ก.พ.	มี.ค.	เม.ย.	พ.ค.	มิ.ย.	ก.ค.	ส.ค.	ก.ย.
๑	ชุดเครื่องเสียงเคลื่อนที่	จัดซื้อชุดเครื่องเสียงเคลื่อนที่ จำนวน ๑ ชุด โดยมีคุณลักษณะพื้นฐาน ดังนี้ ๑) มีช่องเสียบไมค์ ช่องปรับเสียง USB บลูทูธ ๒) ไมค์โครโฟน ๓) รองรับแบตเตอรี่ ๑๒ โวลท์ ๔) ขนาดลำโพง ๘ - ๑๕ นิ้ว	๑๕,๐๐๐	สำนักงาน ทต.หนองเล็ง	กองการศึกษา												
รวม			๑๕,๐๐๐														



๓. ประเภทครุภัณฑ์คอมพิวเตอร์หรืออิเล็กทรอนิกส์

๓.๑ กลยุทธ์เพิ่มประสิทธิภาพในการปฏิบัติราชการ

(๑) แผนงานบริหารงานทั่วไป

ที่	ครุภัณฑ์	รายละเอียดของครุภัณฑ์	งบประมาณ (บาท)	สถานที่ ดำเนินการ	หน่วยงาน รับผิดชอบ	พ.ศ. ๒๕๖๕			พ.ศ. ๒๕๖๖									
						ต.ค.	พ.ย.	ธ.ค.	ม.ค.	ก.พ.	มี.ค.	เม.ย.	พ.ค.	มิ.ย.	ก.ค.	ส.ค.	ก.ย.	
๑	เครื่องคอมพิวเตอร์แบบพกพา	จัดซื้อเครื่องคอมพิวเตอร์แบบพกพา เครื่องคอมพิวเตอร์โน้ตบุ๊ก สำหรับงานประมวลผล จำนวน ๓ เครื่องๆ ละ ๒๒,๐๐๐ บาท โดยมีคุณลักษณะพื้นฐานตามประกาศเกณฑ์ราคากลางและคุณลักษณะพื้นฐานการจัดหาอุปกรณ์และระบบคอมพิวเตอร์ของกระทรวงดิจิทัลเพื่อเศรษฐกิจและสังคม	๖๖,๐๐๐	สำนักงาน ทต.หนองเล็ง	กองคลัง													
๒	เครื่องพิมพ์เอกสาร	จัดซื้อเครื่องพิมพ์เอกสาร เครื่องพิมพ์เลเซอร์หรือ LED ขาวดำ ชนิด Network แบบที่ ๑ (๒๘ หน้า/นาที) จำนวน ๒ เครื่องๆ ละ ๘,๙๐๐ บาท โดยมีคุณลักษณะพื้นฐานตามประกาศเกณฑ์ราคากลางและคุณลักษณะพื้นฐานการจัดหาอุปกรณ์และระบบคอมพิวเตอร์ของกระทรวงดิจิทัลเพื่อเศรษฐกิจและสังคม	๑๗,๘๐๐	สำนักงาน ทต.หนองเล็ง	กองคลัง													
<b>รวม</b>			<b>๘๓,๘๐๐</b>															

๓. ประเภทครุภัณฑ์คอมพิวเตอร์หรืออิเล็กทรอนิกส์

๓.๑ กลยุทธ์เพิ่มประสิทธิภาพในการปฏิบัติราชการ

(๒) แผนงานการศึกษา

ที่	ครุภัณฑ์	รายละเอียดของครุภัณฑ์	งบประมาณ (บาท)	สถานที่ ดำเนินการ	หน่วยงาน รับผิดชอบ	พ.ศ. ๒๕๖๕			พ.ศ. ๒๕๖๖									
						ต.ค.	พ.ย.	ธ.ค.	ม.ค.	ก.พ.	มี.ค.	เม.ย.	พ.ค.	มิ.ย.	ก.ค.	ส.ค.	ก.ย.	
๑	เครื่องคอมพิวเตอร์แบบพกพา	จัดซื้อเครื่องคอมพิวเตอร์แบบพกพา เครื่องคอมพิวเตอร์โน้ตบุ๊ก สำหรับงานสำนักงาน จำนวน ๒ เครื่องๆ ละ ๑๖,๐๐๐ บาท โดยมีคุณลักษณะพื้นฐานตามประกาศเกณฑ์ราคากลางและคุณลักษณะพื้นฐานการจัดหาอุปกรณ์และระบบคอมพิวเตอร์ของกระทรวงดิจิทัลเพื่อเศรษฐกิจและสังคม	๓๒,๐๐๐	สำนักงาน ทต.หนองเล็ง	กอง การศึกษา													
๒	เครื่องพิมพ์เอกสาร	จัดซื้อเครื่องพิมพ์เอกสาร เครื่องพิมพ์ Multifunction แบบฉีดหมึกพร้อมติดตั้งถังหมึกพิมพ์ (Ink Tank Printer) จำนวน ๑ เครื่อง โดยมีคุณลักษณะพื้นฐานตามประกาศเกณฑ์ราคากลางและคุณลักษณะพื้นฐานการจัดหาอุปกรณ์และระบบคอมพิวเตอร์ของกระทรวงดิจิทัลเพื่อเศรษฐกิจและสังคม	๗,๕๐๐	สำนักงาน ทต.หนองเล็ง	กอง การศึกษา													
<b>รวม</b>			<b>๓๙,๕๐๐</b>															

๓. ประเภทครุภัณฑ์คอมพิวเตอร์หรืออิเล็กทรอนิกส์

๓.๑ กลยุทธ์เพิ่มประสิทธิภาพในการปฏิบัติราชการ

(๓) แผนงานอุตสาหกรรมและการโยธา

ที่	ครุภัณฑ์	รายละเอียดของครุภัณฑ์	งบประมาณ (บาท)	สถานที่ ดำเนินการ	หน่วยงาน รับผิดชอบ	พ.ศ. ๒๕๖๕			พ.ศ. ๒๕๖๖								
						ต.ค.	พ.ย.	ธ.ค.	ม.ค.	ก.พ.	มี.ค.	เม.ย.	พ.ค.	มิ.ย.	ก.ค.	ส.ค.	ก.ย.
๑	เครื่องพิมพ์เอกสาร	จัดซื้อเครื่องพิมพ์เอกสาร จำนวน ๒ เครื่อง ดังนี้ ๑) เครื่องพิมพ์เลเซอร์ หรือ LED ขาวดำ (๑๘ หน้า/นาที) จำนวน ๒,๖๐๐ บาท ๒) เครื่องพิมพ์เอกสาร สำหรับกระดาษขนาด A๓ จำนวน ๗,๙๐๐ บาท โดยมีคุณลักษณะพื้นฐานตามประกาศเกณฑ์ราคากลางและคุณลักษณะพื้นฐานการจัดหาอุปกรณ์และระบบคอมพิวเตอร์ของกระทรวงดิจิทัลเพื่อเศรษฐกิจและสังคม	๑๐,๕๐๐	สำนักงาน ทต.หนองเล็ง	กองช่าง												
<b>รวม</b>			<b>๑๐,๕๐๐</b>														

๓. บัญชีจำนวนครุภัณฑ์ วัสดุ สำหรับที่ไม่ได้ดำเนินการจัดทำเป็นโครงการพัฒนาท้องถิ่น  
 จำนวนครุภัณฑ์ วัสดุ สำหรับที่ไม่ได้ดำเนินการจัดทำเป็นโครงการพัฒนาท้องถิ่น  
 แผนการดำเนินงาน ประจำปีงบประมาณ พ.ศ. ๒๕๖๖  
 เทศบาลตำบลหนองเล็ง อำเภอบึงกาฬ จังหวัดบึงกาฬ  
 ประเภทวัสดุ

แบบ ผด ๐๒/๑

๑. ประเภทวัสดุสำนักงาน

๑.๑ กลยุทธ์เพิ่มประสิทธิภาพในการปฏิบัติราชการ

(๑) แผนงานบริหารงานทั่วไป

ที่	วัสดุ	รายละเอียดของวัสดุที่ดำเนินการ	งบประมาณ (บาท)	สถานที่ ดำเนินการ	หน่วยงาน รับผิดชอบ	พ.ศ. ๒๕๖๕			พ.ศ. ๒๕๖๖									
						ต.ค.	พ.ย.	ธ.ค.	ม.ค.	ก.พ.	มี.ค.	เม.ย.	พ.ค.	มิ.ย.	ก.ค.	ส.ค.	ก.ย.	
๑	สำนักงาน	จัดซื้อวัสดุสำนักงาน เช่น กระดาษ ปากกา เพิ่ม ใบเสร็จ ตรายาง ซอง ธงชาติ สมุด ประวัติ ฯลฯ	๕๐,๐๐๐	สำนักงาน ทต.หนองเล็ง	สำนักปลัด													
๒	สำนักงาน	จัดซื้อวัสดุสำนักงาน เช่น กระดาษ ปากกา เพิ่ม ใบเสร็จ ตรายาง ซอง ธงชาติ สมุด ประวัติ ฯลฯ	๖๐,๐๐๐	สำนักงาน ทต.หนองเล็ง	กองคลัง													
<b>รวม</b>			<b>๑๑๐,๐๐๐</b>															

๑. ประเภทวัสดุสำนักงาน

๑.๑ กลยุทธ์เพิ่มประสิทธิภาพในการปฏิบัติราชการ

(๒) แผนงานการศึกษา

ที่	วัสดุ	รายละเอียดของวัสดุที่ดำเนินการ	งบประมาณ (บาท)	สถานที่ ดำเนินการ	หน่วยงาน รับผิดชอบ	พ.ศ. ๒๕๖๕			พ.ศ. ๒๕๖๖								
						ต.ค.	พ.ย.	ธ.ค.	ม.ค.	ก.พ.	มี.ค.	เม.ย.	พ.ค.	มิ.ย.	ก.ค.	ส.ค.	ก.ย.
๑	สำนักงาน	จัดซื้อวัสดุสำนักงาน เช่น กระดาษ ปากกา เพิ่ม ใบเสร็จ ตรายาง ซอง ธงชาติ สมุด ประวัติ ฯลฯ	๔๐,๐๐๐	สำนักงาน ทต.หนองเล็ง	กอง การศึกษา												
รวม			๔๐,๐๐๐														

๑. ประเภทวัสดุสำนักงาน

๑.๑ กลยุทธ์เพิ่มประสิทธิภาพในการปฏิบัติราชการ

(๓) แผนงานสังคมสงเคราะห์

ที่	วัสดุ	รายละเอียดของวัสดุที่ดำเนินการ	งบประมาณ (บาท)	สถานที่ ดำเนินการ	หน่วยงาน รับผิดชอบ	พ.ศ. ๒๕๖๕			พ.ศ. ๒๕๖๖								
						ต.ค.	พ.ย.	ธ.ค.	ม.ค.	ก.พ.	มี.ค.	เม.ย.	พ.ค.	มิ.ย.	ก.ค.	ส.ค.	ก.ย.
๑	สำนักงาน	จัดซื้อวัสดุสำนักงาน เช่น กระดาษ ปากกา เพิ่ม ใบเสร็จ ตรายาง ซอง ธงชาติ สมุด ประวัติ ฯลฯ	๕๐,๐๐๐	สำนักงาน ทต.หนองเล็ง	กอง สวัสดิการ สังคม												
รวม			๕๐,๐๐๐														

๑. ประเภทวัสดุสำนักงาน

๑.๑ กลยุทธ์เพิ่มประสิทธิภาพในการปฏิบัติราชการ

(๔) แผนงานอุตสาหกรรมและการโยธา

ที่	วัสดุ	รายละเอียดของวัสดุที่ดำเนินการ	งบประมาณ (บาท)	สถานที่ ดำเนินการ	หน่วยงาน รับผิดชอบ	พ.ศ. ๒๕๖๕			พ.ศ. ๒๕๖๖								
						ต.ค.	พ.ย.	ธ.ค.	ม.ค.	ก.พ.	มี.ค.	เม.ย.	พ.ค.	มิ.ย.	ก.ค.	ส.ค.	ก.ย.
๑	สำนักงาน	จัดซื้อวัสดุสำนักงาน เช่น กระดาษ ปากกา เพิ่ม ใบเสร็จ ตรายาง ซอง ธงชาติ สมุด ประวัติ ฯลฯ	๔๐,๐๐๐	สำนักงาน ทต.หนองเล็ง	กองช่าง												
รวม			๔๐,๐๐๐														

๒. ประเภทวัสดุคอมพิวเตอร์

๒.๑ กลยุทธ์เพิ่มประสิทธิภาพในการปฏิบัติราชการ

(๑) แผนงานบริหารงานทั่วไป

ที่	วัสดุ	รายละเอียดของวัสดุที่ดำเนินการ	งบประมาณ (บาท)	สถานที่ ดำเนินการ	หน่วยงาน รับผิดชอบ	พ.ศ. ๒๕๖๕			พ.ศ. ๒๕๖๖								
						ต.ค.	พ.ย.	ธ.ค.	ม.ค.	ก.พ.	มี.ค.	เม.ย.	พ.ค.	มิ.ย.	ก.ค.	ส.ค.	ก.ย.
๑	คอมพิวเตอร์	จัดซื้อวัสดุคอมพิวเตอร์ เช่น ตลับผงหมึก หมึก เติม แผ่นดิสก์ เม้าส์ แป้นพิมพ์ อุปกรณ์อื่นๆที่ เกี่ยวข้องกับคอมพิวเตอร์ ฯลฯ	๕๐,๐๐๐	สำนักงาน ทต.หนองเล็ง	สำนักปลัด												
๒	คอมพิวเตอร์	จัดซื้อวัสดุคอมพิวเตอร์ เช่น ตลับผงหมึก หมึก เติม แผ่นดิสก์ เม้าส์ แป้นพิมพ์ อุปกรณ์อื่นๆที่ เกี่ยวข้องกับคอมพิวเตอร์ ฯลฯ	๓๐,๐๐๐	สำนักงาน ทต.หนองเล็ง	กองคลัง												
รวม			๘๐,๐๐๐														

๒. ประเภทวัสดุคอมพิวเตอร์

๒.๑ กลยุทธ์เพิ่มประสิทธิภาพในการปฏิบัติราชการ

(๒) แผนงานการศึกษา

ที่	วัสดุ	รายละเอียดของวัสดุที่ดำเนินการ	งบประมาณ (บาท)	สถานที่ ดำเนินการ	หน่วยงาน รับผิดชอบ	พ.ศ. ๒๕๖๕			พ.ศ. ๒๕๖๖								
						ต.ค.	พ.ย.	ธ.ค.	ม.ค.	ก.พ.	มี.ค.	เม.ย.	พ.ค.	มิ.ย.	ก.ค.	ส.ค.	ก.ย.
๑	คอมพิวเตอร์	จัดซื้อวัสดุคอมพิวเตอร์ เช่น ตลับผงหมึก หมึก เติม แผ่นดิสก์ เม้าส์ แป้นพิมพ์ อุปกรณ์อื่นๆที่ เกี่ยวข้องกับคอมพิวเตอร์ ฯลฯ	๓๐,๐๐๐	สำนักงาน ทต.หนองเล็ง	กอง การศึกษา												
รวม			๓๐,๐๐๐														

๒. ประเภทวัสดุคอมพิวเตอร์

๒.๑ กลยุทธ์เพิ่มประสิทธิภาพในการปฏิบัติราชการ

(๓) แผนงานสังคมสงเคราะห์

ที่	วัสดุ	รายละเอียดของวัสดุที่ดำเนินการ	งบประมาณ (บาท)	สถานที่ ดำเนินการ	หน่วยงาน รับผิดชอบ	พ.ศ. ๒๕๖๕			พ.ศ. ๒๕๖๖								
						ต.ค.	พ.ย.	ธ.ค.	ม.ค.	ก.พ.	มี.ค.	เม.ย.	พ.ค.	มิ.ย.	ก.ค.	ส.ค.	ก.ย.
๑	คอมพิวเตอร์	จัดซื้อวัสดุคอมพิวเตอร์ เช่น ตลับผงหมึก หมึก เติม แผ่นดิสก์ เม้าส์ แป้นพิมพ์ อุปกรณ์อื่นๆที่ เกี่ยวข้องกับคอมพิวเตอร์ ฯลฯ	๕๐,๐๐๐	สำนักงาน ทต.หนองเล็ง	กอง สวัสดิการ สังคม												
รวม			๕๐,๐๐๐														

๒. ประเภทวัสดุคอมพิวเตอร์

๒.๑ กลยุทธ์เพิ่มประสิทธิภาพในการปฏิบัติราชการ

(๔) แผนงานอุตสาหกรรมและการโยธา

ที่	วัสดุ	รายละเอียดของวัสดุที่ดำเนินการ	งบประมาณ (บาท)	สถานที่ ดำเนินการ	หน่วยงาน รับผิดชอบ	พ.ศ. ๒๕๖๕			พ.ศ. ๒๕๖๖								
						ต.ค.	พ.ย.	ธ.ค.	ม.ค.	ก.พ.	มี.ค.	เม.ย.	พ.ค.	มิ.ย.	ก.ค.	ส.ค.	ก.ย.
๑	คอมพิวเตอร์	จัดซื้อวัสดุคอมพิวเตอร์ เช่น ตลับผงหมึก หมึกเติม แผ่นดิสก์ เม้าส์ แป้นพิมพ์ อุปกรณ์อื่นๆที่เกี่ยวข้องกับคอมพิวเตอร์ ฯลฯ	๔๐,๐๐๐	สำนักงาน ทต.หนองเล็ง	กองช่าง												
รวม			๔๐,๐๐๐														

๓. ประเภทวัสดุงานบ้านงานครัว

๓.๑ กลยุทธ์เพิ่มประสิทธิภาพในการปฏิบัติราชการ

(๑) แผนงานบริหารงานทั่วไป

ที่	วัสดุ	รายละเอียดของวัสดุที่ดำเนินการ	งบประมาณ (บาท)	สถานที่ ดำเนินการ	หน่วยงาน รับผิดชอบ	พ.ศ. ๒๕๖๕			พ.ศ. ๒๕๖๖								
						ต.ค.	พ.ย.	ธ.ค.	ม.ค.	ก.พ.	มี.ค.	เม.ย.	พ.ค.	มิ.ย.	ก.ค.	ส.ค.	ก.ย.
๑	งานบ้านงานครัว	จัดซื้อวัสดุงานบ้านงานครัว เช่น ไม้กวาด ซ้อนส้อม ถ้วยชาม ผงซักผ้า ผ้าปูโต๊ะ แก้วน้ำ จานรองชุดกาแฟ พรหมเช็ดเท้า ฯลฯ	๓๐,๐๐๐	สำนักงาน ทต.หนองเล็ง	สำนักปลัด												
รวม			๓๐,๐๐๐														



๓. ประเภทวัสดุงานบ้านงานครัว

๓.๑ กลยุทธ์เพิ่มประสิทธิภาพในการปฏิบัติราชการ

(๒) แผนงานการศึกษา

ที่	วัสดุ	รายละเอียดของวัสดุที่ดำเนินการ	งบประมาณ (บาท)	สถานที่ ดำเนินการ	หน่วยงาน รับผิดชอบ	พ.ศ. ๒๕๖๕			พ.ศ. ๒๕๖๖								
						ต.ค.	พ.ย.	ธ.ค.	ม.ค.	ก.พ.	มี.ค.	เม.ย.	พ.ค.	มิ.ย.	ก.ค.	ส.ค.	ก.ย.
๑	งานบ้านงานครัว	จัดซื้อวัสดุงานบ้านงานครัว เช่น ไม้กวาด ช้อนส้อม ถ้วยชาม ผงซักฟอก ผ้าปูโต๊ะ แก้วน้ำ จานรองชดก้าแพ พรหมเช็ดเท้า ฯลฯ	๒๐,๐๐๐	สำนักงาน ทต.หนองเล็ง	กอง การศึกษา												
รวม			๒๐,๐๐๐														

๔. ประเภทวัสดุยานพาหนะและขนส่ง

๔.๑ กลยุทธ์เพิ่มประสิทธิภาพในการปฏิบัติราชการ

(๑) แผนงานบริหารงานทั่วไป

ที่	วัสดุ	รายละเอียดของวัสดุที่ดำเนินการ	งบประมาณ (บาท)	สถานที่ ดำเนินการ	หน่วยงาน รับผิดชอบ	พ.ศ. ๒๕๖๕			พ.ศ. ๒๕๖๖								
						ต.ค.	พ.ย.	ธ.ค.	ม.ค.	ก.พ.	มี.ค.	เม.ย.	พ.ค.	มิ.ย.	ก.ค.	ส.ค.	ก.ย.
๑	ยานพาหนะและ ขนส่ง	จัดซื้อวัสดุยานพาหนะและขนส่ง เช่น ยางรถ แบตเตอรี่ น้ำมันเบรก ยางนอก ยางใน หัว เทียน ฯลฯ	๑๐๐,๐๐๐	สำนักงาน ทต.หนองเล็ง	สำนักปลัด												
รวม			๑๐๐,๐๐๐														

๕. ประเภทวัสดุเชื้อเพลิงและหล่อลื่น

๕.๑ กลุ่มฯ เพิ่มประสิทธิภาพในการปฏิบัติราชการ

(๑) แผนงานบริหารงานทั่วไป

ที่	วัสดุ	รายละเอียดของวัสดุที่ดำเนินการ	งบประมาณ (บาท)	สถานที่ ดำเนินการ	หน่วยงาน รับผิดชอบ	พ.ศ. ๒๕๖๕			พ.ศ. ๒๕๖๖									
						ต.ค.	พ.ย.	ธ.ค.	ม.ค.	ก.พ.	มี.ค.	เม.ย.	พ.ค.	มิ.ย.	ก.ค.	ส.ค.	ก.ย.	
๑	เชื้อเพลิงและหล่อลื่น	จัดซื้อวัสดุเชื้อเพลิงและหล่อลื่นของรถยนต์ ส่วนกลาง รถบรรทุกทุกขยะ รถกระเช้าไฟฟ้า รถ ตักหน้าขุดหลัง รถพยาบาลฉุกเฉิน เช่น น้ำมัน ดีเซล น้ำมันเบนซิน น้ำมันเครื่อง ฯลฯ	๔๕๐,๐๐๐	สำนักงาน ทต.หนองเล็ง	สำนักปลัด													
รวม			๔๕๐,๐๐๐															

๖. ประเภทวัสดุอื่น

๖.๑ กลุ่มฯ เพิ่มประสิทธิภาพในการปฏิบัติราชการ

(๑) แผนงานบริหารงานทั่วไป

ที่	วัสดุ	รายละเอียดของวัสดุที่ดำเนินการ	งบประมาณ (บาท)	สถานที่ ดำเนินการ	หน่วยงาน รับผิดชอบ	พ.ศ. ๒๕๖๕			พ.ศ. ๒๕๖๖									
						ต.ค.	พ.ย.	ธ.ค.	ม.ค.	ก.พ.	มี.ค.	เม.ย.	พ.ค.	มิ.ย.	ก.ค.	ส.ค.	ก.ย.	
๑	อื่น	จัดซื้อวัสดุอื่น เช่น มิเตอร์น้ำ-ไฟฟ้า กระดาน บอร์ดพยาบาล ห่วงยาง ฯลฯ	๑๐,๐๐๐	สำนักงาน ทต.หนองเล็ง	สำนักปลัด													
รวม			๑๐,๐๐๐															

๗. ประเภทวัสดุเครื่องแต่งกาย

๗.๑ กลยุทธ์เพิ่มประสิทธิภาพในการปฏิบัติราชการ

(๑) แผนงานการรักษาความสงบภายใน

ที่	วัสดุ	รายละเอียดของวัสดุที่ดำเนินการ	งบประมาณ (บาท)	สถานที่ ดำเนินการ	หน่วยงาน รับผิดชอบ	พ.ศ. ๒๕๖๕			พ.ศ. ๒๕๖๖									
						ต.ค.	พ.ย.	ธ.ค.	ม.ค.	ก.พ.	มี.ค.	เม.ย.	พ.ค.	มิ.ย.	ก.ค.	ส.ค.	ก.ย.	
๑	เครื่องแต่งกาย	จัดซื้อวัสดุเครื่องแต่งกาย ที่จำเป็นในการปฏิบัติงาน เช่น ชุดดับเพลิง รองเท้า เสื้อสะท้อนแสง เสื้อชูชีพ เครื่องแต่งกายชุดอปพร. ฯลฯ	๑๕๐,๐๐๐	สำนักงาน ทต.หนองเล็ง	งานป้องกัน สำนักปลัด													
รวม			๑๕๐,๐๐๐															

๘. ประเภทวัสดุเครื่องดับเพลิง

๘.๑ กลยุทธ์เพิ่มประสิทธิภาพในการปฏิบัติราชการ

(๑) แผนงานการรักษาความสงบภายใน

ที่	วัสดุ	รายละเอียดของวัสดุที่ดำเนินการ	งบประมาณ (บาท)	สถานที่ ดำเนินการ	หน่วยงาน รับผิดชอบ	พ.ศ. ๒๕๖๕			พ.ศ. ๒๕๖๖									
						ต.ค.	พ.ย.	ธ.ค.	ม.ค.	ก.พ.	มี.ค.	เม.ย.	พ.ค.	มิ.ย.	ก.ค.	ส.ค.	ก.ย.	
๑	เครื่องดับเพลิง	จัดซื้อวัสดุเครื่องดับเพลิง ที่จำเป็นในการปฏิบัติงาน เช่น สายดับเพลิง หัวฉีดดับเพลิง ฯลฯ	๕๐,๐๐๐	สำนักงาน ทต.หนองเล็ง	งานป้องกัน สำนักปลัด													
รวม			๕๐,๐๐๐															

๙. ประเภทวัสดุวิทยาศาสตร์หรือการแพทย์

๙.๑ กลยุทธ์เพิ่มประสิทธิภาพในการปฏิบัติราชการ

(๑) แผนงานสาธารณสุข

ที่	วัสดุ	รายละเอียดของวัสดุที่ดำเนินการ	งบประมาณ (บาท)	สถานที่ ดำเนินการ	หน่วยงาน รับผิดชอบ	พ.ศ. ๒๕๖๕			พ.ศ. ๒๕๖๖									
						ต.ค.	พ.ย.	ธ.ค.	ม.ค.	ก.พ.	มี.ค.	เม.ย.	พ.ค.	มิ.ย.	ก.ค.	ส.ค.	ก.ย.	
๑	วิทยาศาสตร์หรือ การแพทย์	จัดซื้อวัสดุวิทยาศาสตร์หรือการแพทย์ เช่น เคมีภัณฑ์ น้ำยาควบคุมโรค สำลี ผ้าพันแผล ยาหรือเวชภัณฑ์ แอลกอฮอล์ ออกซิเจน ถุงมือ เครื่องวัดอุณหภูมิ ฯลฯ	๑๗๐,๐๐๐	สำนักงาน ทต.หนองเล็ง	งาน สาธารณสุข สำนักปลัด													
รวม			๑๗๐,๐๐๐															

๑๐. ประเภทวัสดุกีฬา

๑๐.๑ กลยุทธ์เพิ่มประสิทธิภาพในการปฏิบัติราชการ

(๑) แผนงานการศาสนา วัฒนธรรมและนันทนาการ

ที่	วัสดุ	รายละเอียดของวัสดุที่ดำเนินการ	งบประมาณ (บาท)	สถานที่ ดำเนินการ	หน่วยงาน รับผิดชอบ	พ.ศ. ๒๕๖๕			พ.ศ. ๒๕๖๖									
						ต.ค.	พ.ย.	ธ.ค.	ม.ค.	ก.พ.	มี.ค.	เม.ย.	พ.ค.	มิ.ย.	ก.ค.	ส.ค.	ก.ย.	
๑	กีฬา	จัดซื้อวัสดุกีฬาต่างๆ เช่น ฟุตบอล วอลเลย์บอล ตะกร้อ ลูกเบตอง ตาข่าย กระดานแสดงผลการแข่งขัน ฯลฯ	๑๐๐,๐๐๐	สำนักงาน ทต.หนองเล็ง	กอง การศึกษา													
รวม			๑๐๐,๐๐๐															

๑๑. ประเภทวัสดุไฟฟ้าและวิทยุ

๑๑.๑ กลยุทธ์เพิ่มประสิทธิภาพในการปฏิบัติราชการ

(๑) แผนงานอุตสาหกรรมและการโยธา

ที่	วัสดุ	รายละเอียดของวัสดุที่ดำเนินการ	งบประมาณ (บาท)	สถานที่ ดำเนินการ	หน่วยงาน รับผิดชอบ	พ.ศ. ๒๕๖๕			พ.ศ. ๒๕๖๖									
						ต.ค.	พ.ย.	ธ.ค.	ม.ค.	ก.พ.	มี.ค.	เม.ย.	พ.ค.	มิ.ย.	ก.ค.	ส.ค.	ก.ย.	
๑	ไฟฟ้าและวิทยุ	จัดซื้อวัสดุไฟฟ้าและวิทยุ เช่น พิวส์ สายไฟฟ้า ปลั๊กไฟ สวิตซ์ไฟฟ้า หลอดไฟฟ้า เบรกเกอร์ เทปพันสายไฟฟ้า เข็มขัดรัดสายไฟฟ้า ฯลฯ	๘๐,๐๐๐	สำนักงาน ทต.หนองเล็ง	กองช่าง													
รวม			๘๐,๐๐๐															

๑๒. ประเภทวัสดุก่อสร้าง

๑๒.๑ กลยุทธ์เพิ่มประสิทธิภาพในการปฏิบัติราชการ

(๑) แผนงานอุตสาหกรรมและการโยธา

ที่	วัสดุ	รายละเอียดของวัสดุที่ดำเนินการ	งบประมาณ (บาท)	สถานที่ ดำเนินการ	หน่วยงาน รับผิดชอบ	พ.ศ. ๒๕๖๕			พ.ศ. ๒๕๖๖									
						ต.ค.	พ.ย.	ธ.ค.	ม.ค.	ก.พ.	มี.ค.	เม.ย.	พ.ค.	มิ.ย.	ก.ค.	ส.ค.	ก.ย.	
๑	ก่อสร้าง	จัดซื้อวัสดุก่อสร้าง เช่น ไม้ต่างๆ สี ปูนซีเมนต์ อิฐหรือซีเมนต์บล็อก กระเบื้อง ส้วม เลื่อน เครื่องวัดขนาดเล็ก เทปวัดระยะ หน้ากากใส่ เชื่อมเหล็ก แปรงทาสี ยางมะตอยสำเร็จรูป ฯลฯ	๓๐,๐๐๐	สำนักงาน ทต.หนองเล็ง	กองช่าง													
รวม			๓๐,๐๐๐															

ส่วนที่ ๓ การนำแผนพัฒนาท้องถิ่นไปสู่การปฏิบัติ

๓.๑ ยุทธศาสตร์การพัฒนาท้องถิ่นและยุทธศาสตร์ระดับมหภาคเพื่อนำไปสู่การปฏิบัติ

ที่	ยุทธศาสตร์ชาติ ๒๐ ปี	แผนพัฒนาเศรษฐกิจและสังคมแห่งชาติฉบับที่ ๑๓	SDGs	ยุทธศาสตร์จังหวัด	ยุทธศาสตร์การพัฒนาขององค์กรปกครองส่วนท้องถิ่นในเขตจังหวัด	ยุทธศาสตร์ (อปท.)	กลยุทธ์	แผนงาน	หน่วยงานรับผิดชอบหลัก
๑	ยุทธศาสตร์ที่ ๒ ยุทธศาสตร์ชาติด้านการสร้างขีดความสามารถในการแข่งขัน	หมวดหมู่ที่ ๕ ไทยเป็นประตูการค้า การลงทุนและยุทธศาสตร์ทางโลจิสติกส์ที่สำคัญของภูมิภาค	เป้าหมายที่ ๙ โครงสร้างพื้นฐาน นวัตกรรมและอุตสาหกรรม-สร้างโครงสร้างพื้นฐานที่มีความยืดหยุ่นต่อการเปลี่ยนแปลง ส่งเสริมการพัฒนา อุตสาหกรรมที่ครอบคลุมและยั่งยืนและ ส่งเสริม นวัตกรรม	ยุทธศาสตร์ที่ ๒ พัฒนาโครงสร้างพื้นฐานและเพิ่มขีดความสามารถในการแข่งขัน ด้านการค้าและการลงทุน	ยุทธศาสตร์ที่ ๑ การพัฒนาโครงสร้างพื้นฐาน การผังเมือง การบริหารจัดการน้ำและการส่งเสริมพลังงานทดแทน	ยุทธศาสตร์ที่ ๑ การพัฒนาโครงสร้างพื้นฐาน	- การพัฒนาระบบโครงสร้างพื้นฐาน เพื่อความเป็นอยู่ที่ดีของประชาชน	-เคหะและชุมชน -อุตสาหกรรม และการโยธา	กองช่าง
๒	ยุทธศาสตร์ที่ ๒ ยุทธศาสตร์ชาติด้านการสร้างขีดความสามารถในการแข่งขัน	หมวดหมู่ที่ ๑ ไทยเป็นประเทศชั้นนำด้านสินค้า เกษตรและเกษตรแปรรูปมูลค่าสูง	เป้าหมายที่ ๑๒ สร้างหลักประกันให้มีแบบแผนการผลิตและการบริโภคที่ยั่งยืน เป้าหมายที่ ๒ ยุติความหิวโหย บรรลุความมั่นคงทางอาหารและยกระดับโภชนาการ และส่งเสริมเกษตรกรรมที่ยั่งยืน	ยุทธศาสตร์ที่ ๑ ส่งเสริมและพัฒนาการผลิตอย่างพาราครบวงจรและพัฒนาระบบเกษตรกรรมที่ยั่งยืน	ยุทธศาสตร์ที่ ๒ ส่งเสริมการเกษตร พัฒนารายได้ และคุณภาพชีวิตของประชาชน	ยุทธศาสตร์ที่ ๒ การพัฒนาด้านการเกษตรและการพัฒนาคุณภาพชีวิต	- การพัฒนาคนสู่สังคมคุณภาพ	-การเกษตร -สาธารณสุข -สังคม สงเคราะห์ -อุตสาหกรรม และการโยธา	สำนักปลัด กองสวัสดิการสังคม กองช่าง

ส่วนที่ ๓ การนำแผนพัฒนาท้องถิ่นไปสู่การปฏิบัติ

๓.๑ ยุทธศาสตร์การพัฒนาท้องถิ่นและยุทธศาสตร์ระดับมหภาคเพื่อนำไปสู่การปฏิบัติ

ที่	ยุทธศาสตร์ชาติ ๒๐ ปี	แผนพัฒนาเศรษฐกิจและสังคมแห่งชาติ ฉบับที่ ๑๓	SDGs	ยุทธศาสตร์จังหวัด	ยุทธศาสตร์การพัฒนารององค์กรปกครองส่วนท้องถิ่นในเขตจังหวัด	ยุทธศาสตร์(อปท.)	กลยุทธ์	แผนงาน	หน่วยงานรับผิดชอบหลัก
๓	ยุทธศาสตร์ที่ ๕ ยุทธศาสตร์ชาติด้านการสร้างการเติบโตบนคุณภาพชีวิตที่เป็นมิตรต่อสิ่งแวดล้อม	หมวดหมู่ที่ ๘ ไทยมีพื้นที่และเมืองอัจฉริยะที่น่าอยู่ ปลอดภัย เดิมโตอย่างยั่งยืน	เป้าหมายที่ ๑๖ ส่งเสริมสังคมที่สงบสุขและครอบคลุมเพื่อการพัฒนาที่ยั่งยืนให้ทุกคนเข้าถึงความยุติธรรม และสร้างสถาบันที่มีประสิทธิภาพ รับผิดชอบและครอบคลุมทุกระดับ	ยุทธศาสตร์ที่ ๔ การพัฒนาคน สังคม และความมั่นคงสู่สังคมสงบสุข	ยุทธศาสตร์ที่ ๒ การพัฒนาด้านการเกษตรและการพัฒนาคุณภาพชีวิต	ยุทธศาสตร์ที่ ๓ การพัฒนาด้านการจัดระเบียบชุมชน สังคมและการรักษาความสงบเรียบร้อย	- การจัดระเบียบสังคมและการแก้ไขปัญหาความเดือดร้อนของประชาชน	-การรักษาความสงบภายใน -สร้างความเข้มแข็งของชุมชน	สำนักปลัด
๔	ยุทธศาสตร์ที่ ๕ ยุทธศาสตร์ชาติด้านการสร้างการเติบโตบนคุณภาพชีวิตที่เป็นมิตรต่อสิ่งแวดล้อม	หมวดหมู่ที่ ๑๑ ไทยสามารถลดความเสี่ยงและผลกระทบจากภัยธรรมชาติและ การเปลี่ยนแปลงสภาพภูมิอากาศ	เป้าหมายที่ ๑๖ ส่งเสริมสังคมที่สงบสุขและครอบคลุมเพื่อการพัฒนาที่ยั่งยืนให้ทุกคนเข้าถึงความยุติธรรม และสร้างสถาบันที่มีประสิทธิภาพ รับผิดชอบและครอบคลุมทุกระดับ	ยุทธศาสตร์ที่ ๓ ส่งเสริมพัฒนาการ ท้องเที่ยวและการจัดการทรัพยากรธรรมชาติและสิ่งแวดล้อมอย่างยั่งยืน	ยุทธศาสตร์ที่ ๓ การส่งเสริมการท่องเที่ยว กีฬานันทนาการอนุรักษ์ทรัพยากรธรรมชาติและสิ่งแวดล้อม	ยุทธศาสตร์ที่ ๔ การพัฒนาด้านการค้า การลงทุน การท่องเที่ยวและกีฬา	- การพัฒนาแหล่งท่องเที่ยวและกีฬา	-การศาสนา วัฒนธรรม และ นันทนาการ	การศึกษา
๕	ยุทธศาสตร์ที่ ๕ ยุทธศาสตร์ชาติด้านการสร้างการเติบโตบนคุณภาพชีวิตที่เป็นมิตรต่อสิ่งแวดล้อม	หมวดหมู่ที่ ๑๑ ไทยสามารถลดความเสี่ยงและผลกระทบจากภัยธรรมชาติและ การเปลี่ยนแปลงสภาพภูมิอากาศ	เป้าหมายที่ ๑๕ ปกป้องฟื้นฟูและสนับสนุนการใช้ระบบนิเวศบนบกอย่างยั่งยืน จัดการป่าไม้อย่างยั่งยืน	ยุทธศาสตร์ที่ ๓ ส่งเสริมพัฒนาการ ท้องเที่ยวและการจัดการทรัพยากรธรรมชาติและสิ่งแวดล้อมอย่างยั่งยืน	ยุทธศาสตร์ที่ ๓ การส่งเสริมการท่องเที่ยว กีฬานันทนาการอนุรักษ์ทรัพยากรธรรมชาติและสิ่งแวดล้อม	ยุทธศาสตร์ที่ ๕ การพัฒนาด้านการบริหารจัดการและอนุรักษ์ทรัพยากรธรรมชาติและสิ่งแวดล้อม	- การพัฒนาและฟื้นฟูทรัพยากรธรรมชาติและจัดการขยะต้นทางอย่างยั่งยืน	-สังคม สงเคราะห์ -การเกษตร	กองสวัสดิการสังคม สำนักปลัด

ส่วนที่ ๓ การนำแผนพัฒนาท้องถิ่นไปสู่การปฏิบัติ

๓.๑ ยุทธศาสตร์การพัฒนาท้องถิ่นและยุทธศาสตร์ระดับมหภาคเพื่อนำไปสู่การปฏิบัติ

ที่	ยุทธศาสตร์ชาติ ๒๐ ปี	แผนพัฒนาเศรษฐกิจและสังคมแห่งชาติฉบับที่ ๑๓	SDGs	ยุทธศาสตร์จังหวัด	ยุทธศาสตร์ขององค์กรปกครองส่วนท้องถิ่นในเขตจังหวัด	ยุทธศาสตร์ (อปท.)	กลยุทธ์	แผนงาน	หน่วยงานรับผิดชอบหลัก
			ต่อสู้การกลายสภาพเป็นทะเลทราย หยุดการเสื่อมโทรมของที่ดิน และฟื้นฟูสภาพกลับมาใหม่						
๖	ยุทธศาสตร์ที่ ๕ ยุทธศาสตร์ชาติด้านการสร้างการเติบโตบนคุณภาพชีวิตที่เป็นมิตรต่อสิ่งแวดล้อม	หมวดหมู่ที่ ๑๑ ไทยสามารถลดความเสี่ยงและผลกระทบจากภัยธรรมชาติและการเปลี่ยนแปลงสภาพภูมิอากาศ	เป้าหมายที่ ๔ สร้างหลักประกันว่าทุกคนมีการศึกษาที่มีคุณภาพอย่างครอบคลุมและเท่าเทียมและสนับสนุนโอกาสในการเรียนรู้ตลอดชีวิต	ยุทธศาสตร์ที่ ๓ ส่งเสริมพัฒนาการท่องเที่ยวและการจัดการทรัพยากรธรรมชาติและสิ่งแวดล้อมอย่างยั่งยืน	ยุทธศาสตร์ที่ ๔ ส่งเสริมการศึกษา ศาสนา วัฒนธรรม ประเพณี ภูมิปัญญาท้องถิ่น และกีฬา	ยุทธศาสตร์ที่ ๖ การพัฒนาด้านศิลปวัฒนธรรม จารีต ประเพณี และภูมิปัญญาท้องถิ่น	- การอนุรักษ์ฟื้นฟูและส่งเสริมกิจกรรมด้านศาสนา ศิลปวัฒนธรรม จารีต ประเพณีของชุมชนท้องถิ่น	- การศาสนา วัฒนธรรมและนันทนาการ	กองการศึกษา
๗	ยุทธศาสตร์ที่ ๖ ยุทธศาสตร์ชาติด้านการปรับสมดุลและพัฒนาระบบการบริหารจัดการภาครัฐ	หมวดหมู่ที่ ๑๓ ไทยมีภาครัฐที่ทันสมัยมีประสิทธิภาพและตอบโจทย์ประชาชน	เป้าหมายที่ ๑๐ ลดความเหลื่อมล้ำสร้างความเสมอภาคภายในและระหว่างประเทศ เป้าหมายที่ ๑๖ ส่งเสริมสังคมที่สงบสุขและครอบคลุมเพื่อการพัฒนาที่ยั่งยืน ให้ทุกคนเข้าถึงความยุติธรรม และสร้างสถาบันที่มีประสิทธิภาพ รับผิดชอบและครอบคลุมทุกระดับ	ยุทธศาสตร์ที่ ๕ การพัฒนาการยกระดับการบริหารจัดการภาครัฐ	ยุทธศาสตร์ที่ ๕ การพัฒนาระดับการบริหารจัดการภาครัฐ	ยุทธศาสตร์ที่ ๗ การพัฒนาด้านระบบการบริหารจัดการที่ดี	- เพิ่มประสิทธิภาพในการปฏิบัติราชการ	- บริหารงานทั่วไป - การรักษาความสงบภายใน - การศึกษา - สาธารณสุข - สังคม - สงเคราะห์ - เศรษฐกิจและชุมชน - สร้างความเข้มแข็งของชุมชน - อุตสาหกรรมและการโยธา	สำนักปลัด กองคลัง กองช่าง กองการศึกษา กองสวัสดิการสังคม



๒. บัญชีโครงการพัฒนาท้องถิ่น

แบบ ผ.๐๑

บัญชีสรุปโครงการพัฒนา  
แผนพัฒนาท้องถิ่น (พ.ศ. ๒๕๖๖ - ๒๕๗๐)  
เทศบาลตำบลหนองเล็ง อำเภอเมืองบึงกาฬ จังหวัดบึงกาฬ

ยุทธศาสตร์ กลยุทธ์ แผนงาน	ปี ๒๕๖๖		ปี ๒๕๖๗		ปี ๒๕๖๘		ปี ๒๕๖๙		ปี ๒๕๗๐		รวม ๕ ปี	
	จำนวน โครงการ	งบประมาณ (บาท)	จำนวน โครงการ	งบประมาณ (บาท)	จำนวน โครงการ	งบประมาณ (บาท)	จำนวน โครงการ	งบประมาณ (บาท)	จำนวน โครงการ	งบประมาณ (บาท)	จำนวน โครงการ	งบประมาณ (บาท)
๑. ยุทธศาสตร์การพัฒนาด้านโครงสร้าง พื้นฐาน												
๑.๑ กลยุทธ์การพัฒนาระบบโครงสร้าง พื้นฐานเพื่อความเป็นอยู่ที่ดีของ ประชาชน												
(๑) แผนงานเคหะและชุมชน	-	-	๔๘	๒๘,๖๐๐,๐๐๐	-	-	-	-	-	-	๔๘	๒๘,๖๐๐,๐๐๐
(๒) แผนงานอุตสาหกรรมและการ โยธา	๒๑	๒๑,๗๙๕,๒๐๐	๑๑๗	๑๒๗,๖๑๒,๔๐๐	๖	๑๒,๙๓๙,๐๐๐	๖	๑๒,๙๓๙,๐๐๐	๖	๑๒,๙๓๙,๐๐๐	๑๕๖	๑๘๘,๒๒๔,๖๐๐
(๓) แผนงานการเกษตร	๑	๕๐,๐๐๐	๑	๕๐,๐๐๐	๑	๕๐,๐๐๐	๑	๕๐,๐๐๐	๑	๕๐,๐๐๐	๕	๒๕๐,๐๐๐
รวม	๒๒	๒๒,๘๔๕,๒๐๐	๑๖๖	๑๕๖,๒๑๒,๔๐๐	๗	๑๒,๙๘๙,๐๐๐	๗	๑๒,๙๘๙,๐๐๐	๗	๑๒,๙๘๙,๐๐๐	๒๐๔	๒๑๗,๐๗๔,๖๐๐

๒. บัญชีโครงการพัฒนาท้องถิ่น

แบบ ผ.๐๑

บัญชีสรุปโครงการพัฒนา  
แผนพัฒนาท้องถิ่น (พ.ศ. ๒๕๖๖ - ๒๕๗๐)  
เทศบาลตำบลหนองเล็ง อำเภอเมืองบึงกาฬ จังหวัดบึงกาฬ

ยุทธศาสตร์ กลยุทธ์ แผนงาน	ปี ๒๕๖๖		ปี ๒๕๖๗		ปี ๒๕๖๘		ปี ๒๕๖๙		ปี ๒๕๗๐		รวม ๕ ปี	
	จำนวน โครงการ	งบประมาณ (บาท)	จำนวน โครงการ	งบประมาณ (บาท)	จำนวน โครงการ	งบประมาณ (บาท)	จำนวน โครงการ	งบประมาณ (บาท)	จำนวน โครงการ	งบประมาณ (บาท)	จำนวน โครงการ	งบประมาณ (บาท)
๒. ยุทธศาสตร์การพัฒนาด้าน การเกษตรและการพัฒนาคุณภาพ ชีวิต												
๒.๑ กลยุทธ์การพัฒนาคูณ คุณภาพ												
(๑) แผนงานการศึกษา	๒๑	๗,๖๔๐,๐๐๐	๒๑	๗,๖๔๐,๐๐๐	๒๑	๗,๖๔๐,๐๐๐	๒๑	๗,๖๔๐,๐๐๐	๒๑	๗,๖๔๐,๐๐๐	๑๐๕	๓๘,๒๐๐,๐๐๐
(๒) แผนงานสาธารณสุข	๗	๕๔๐,๐๐๐	๗	๕๔๐,๐๐๐	๗	๕๔๐,๐๐๐	๗	๕๔๐,๐๐๐	๗	๕๔๐,๐๐๐	๓๕	๒,๗๐๐,๐๐๐
(๓) แผนงานสังคมสงเคราะห์	๕๕	๒,๓๔๐,๐๐๐	๕๕	๒,๓๔๐,๐๐๐	๕๕	๒,๓๔๐,๐๐๐	๕๕	๒,๓๔๐,๐๐๐	๕๕	๒,๓๔๐,๐๐๐	๒๗๕	๑๑,๗๐๐,๐๐๐
(๔) แผนงานศาสนา	๑	๕๐,๐๐๐	๑	๕๐,๐๐๐	๑	๕๐,๐๐๐	๑	๕๐,๐๐๐	๑	๕๐,๐๐๐	๕	๒๕๐,๐๐๐
วัฒนธรรม และนันทนาการ												
(๕) แผนงานอุตสาหกรรมและ การโยธา	๒	๙๐๐,๐๐๐	๒	๙๐๐,๐๐๐	๒	๙๐๐,๐๐๐	๒	๙๐๐,๐๐๐	๒	๙๐๐,๐๐๐	๑๐	๔,๕๐๐,๐๐๐
รวม	๘๖	๑๑,๔๗๐,๐๐๐	๘๖	๑๑,๔๗๐,๐๐๐	๘๖	๑๑,๔๗๐,๐๐๐	๘๖	๑๑,๔๗๐,๐๐๐	๘๖	๑๑,๔๗๐,๐๐๐	๔๓๐	๕๗,๓๕๐,๐๐๐

๒. บัญชีโครงการพัฒนาท้องถิ่น

แบบ ผ.๐๑

บัญชีสรุปโครงการพัฒนา  
แผนพัฒนาท้องถิ่น (พ.ศ. ๒๕๖๖ - ๒๕๗๐)  
เทศบาลตำบลหนองเล็ง อำเภอเมืองบึงกาฬ จังหวัดบึงกาฬ

ยุทธศาสตร์ กลยุทธ์ แผนงาน	ปี ๒๕๖๖		ปี ๒๕๖๗		ปี ๒๕๖๘		ปี ๒๕๖๙		ปี ๒๕๗๐		รวม ๕ ปี	
	จำนวน โครงการ	งบประมาณ (บาท)	จำนวน โครงการ	งบประมาณ (บาท)	จำนวน โครงการ	งบประมาณ (บาท)	จำนวน โครงการ	งบประมาณ (บาท)	จำนวน โครงการ	งบประมาณ (บาท)	จำนวน โครงการ	งบประมาณ (บาท)
๓. ยุทธศาสตร์การพัฒนาด้านการจัด ระเบียบชุมชน สังคม และการรักษาความ สงบเรียบร้อย												
๓.๑ กลยุทธ์การจัดระเบียบสังคมและ การแก้ไขปัญหาความเดือนร้อนของ ประชาชน												
(๑) แผนงานบริหารงานทั่วไป	๑	๑,๐๐๐,๐๐๐	๑	๑,๐๐๐,๐๐๐	๑	๑,๐๐๐,๐๐๐	๑	๑,๐๐๐,๐๐๐	๑	๑,๐๐๐,๐๐๐	๕	๕,๐๐๐,๐๐๐
(๒) แผนงานการรักษาความสงบ ภายใน	๖	๑,๒๖๙,๕๐๐	๖	๑,๒๖๙,๕๐๐	๖	๑,๒๖๙,๕๐๐	๖	๑,๒๖๙,๕๐๐	๖	๑,๒๖๙,๕๐๐	๓๐	๖,๓๔๗,๕๐๐
(๓) แผนงานสร้างความเข้มแข็งของ ชุมชน	๒	๗๐,๐๐๐	๒	๗๐,๐๐๐	๒	๗๐,๐๐๐	๒	๗๐,๐๐๐	๒	๗๐,๐๐๐	๑๐	๓๕๐,๐๐๐
รวม	๙	๒,๓๓๙,๕๐๐	๙	๒,๓๓๙,๕๐๐	๙	๒,๓๓๙,๕๐๐	๙	๒,๓๓๙,๕๐๐	๙	๒,๓๓๙,๕๐๐	๔๕	๑๑,๖๙๗,๕๐๐

๒. บัญชีโครงการพัฒนาท้องถิ่น

แบบ ผ.๐๑

บัญชีสรุปโครงการพัฒนา  
แผนพัฒนาท้องถิ่น (พ.ศ. ๒๕๖๖ - ๒๕๗๐)  
เทศบาลตำบลหนองเล็ง อำเภอเมืองบึงกาฬ จังหวัดบึงกาฬ

ยุทธศาสตร์	ปี ๒๕๖๖		ปี ๒๕๖๗		ปี ๒๕๖๘		ปี ๒๕๖๙		ปี ๒๕๗๐		รวม ๕ ปี	
	จำนวนโครงการ	งบประมาณ (บาท)	จำนวนโครงการ	งบประมาณ (บาท)	จำนวนโครงการ	งบประมาณ (บาท)	จำนวนโครงการ	งบประมาณ (บาท)	จำนวนโครงการ	งบประมาณ (บาท)	จำนวนโครงการ	งบประมาณ (บาท)
๔.ยุทธศาสตร์การพัฒนาด้านการค้า การลงทุน การท่องเที่ยวและกีฬา ๔.๑ กลยุทธ์การพัฒนาแหล่งท่องเที่ยวและกีฬา (๑) แผนงานศาสนาวัฒนธรรม และนันทนาการ	๔	๖๐๐,๐๐๐	๔	๖๐๐,๐๐๐	๔	๖๐๐,๐๐๐	๔	๖๐๐,๐๐๐	๔	๖๐๐,๐๐๐	๒๐	๓,๐๐๐,๐๐๐
รวม	๔	๖๐๐,๐๐๐	๔	๖๐๐,๐๐๐	๔	๖๐๐,๐๐๐	๔	๖๐๐,๐๐๐	๔	๖๐๐,๐๐๐	๒๐	๓,๐๐๐,๐๐๐
๕. ยุทธศาสตร์การพัฒนาด้านบริหารจัดการและอนุรักษ์ทรัพยากรธรรมชาติและสิ่งแวดล้อม ๕.๑ กลยุทธ์การพัฒนาและฟื้นฟูทรัพยากรธรรมชาติและจัดการขยะต้นทางอย่างยั่งยืน (๑) แผนงานสังคมสงเคราะห์ (๒) แผนงานการเกษตร	๔	๑๗๐,๐๐๐	๔	๑๗๐,๐๐๐	๔	๑๗๐,๐๐๐	๔	๑๗๐,๐๐๐	๔	๑๗๐,๐๐๐	๒๐	๘๕๐,๐๐๐
	๒	๘๐,๐๐๐	๒	๘๐,๐๐๐	๒	๘๐,๐๐๐	๒	๘๐,๐๐๐	๒	๘๐,๐๐๐	๑๐	๔๐๐,๐๐๐
รวม	๖	๒๕๐,๐๐๐	๖	๒๕๐,๐๐๐	๖	๒๕๐,๐๐๐	๖	๒๕๐,๐๐๐	๖	๒๕๐,๐๐๐	๓๐	๑,๒๕๐,๐๐๐

๒. บัญชีโครงการพัฒนาท้องถิ่น

แบบ ผ.๐๑

บัญชีสรุปโครงการพัฒนา  
แผนพัฒนาท้องถิ่น (พ.ศ. ๒๕๖๖ - ๒๕๗๐)  
เทศบาลตำบลหนองเล็ง อำเภอเมืองบึงกาฬ จังหวัดบึงกาฬ

ยุทธศาสตร์	ปี ๒๕๖๖		ปี ๒๕๖๗		ปี ๒๕๖๘		ปี ๒๕๖๙		ปี ๒๕๗๐		รวม ๕ ปี	
	จำนวนโครงการ	งบประมาณ (บาท)	จำนวนโครงการ	งบประมาณ (บาท)	จำนวนโครงการ	งบประมาณ (บาท)	จำนวนโครงการ	งบประมาณ (บาท)	จำนวนโครงการ	งบประมาณ (บาท)	จำนวนโครงการ	งบประมาณ (บาท)
๖. ยุทธศาสตร์การพัฒนาด้านศิลปวัฒนธรรมจารีตประเพณีและภูมิปัญญาท้องถิ่น ๖.๑ กลยุทธ์การอนุรักษ์ฟื้นฟูและส่งเสริมกิจกรรมด้านศาสนาศิลปวัฒนธรรมจารีตประเพณีของชุมชนท้องถิ่น (๑) แผนงานศาสนาวัฒนธรรมและนันทนาการ	๗	๘๑๐,๐๐๐	๗	๘๑๐,๐๐๐	๗	๘๑๐,๐๐๐	๗	๘๑๐,๐๐๐	๗	๘๑๐,๐๐๐	๓๕	๔,๐๕๐,๐๐๐
<b>รวม</b>	<b>๗</b>	<b>๘๑๐,๐๐๐</b>	<b>๗</b>	<b>๘๑๐,๐๐๐</b>	<b>๗</b>	<b>๘๑๐,๐๐๐</b>	<b>๗</b>	<b>๘๑๐,๐๐๐</b>	<b>๗</b>	<b>๘๑๐,๐๐๐</b>	<b>๓๕</b>	<b>๔,๐๕๐,๐๐๐</b>

๒. บัญชีโครงการพัฒนาท้องถิ่น

แบบ ผ.๑๑

บัญชีสรุปโครงการพัฒนา  
แผนพัฒนาท้องถิ่น (พ.ศ. ๒๕๖๖ - ๒๕๗๐)  
เทศบาลตำบลหนองเล็ง อำเภอบึงกาฬ จังหวัดบึงกาฬ

ยุทธศาสตร์	ปี ๒๕๖๖		ปี ๒๕๖๗		ปี ๒๕๖๘		ปี ๒๕๖๙		ปี ๒๕๗๐		รวม ๕ ปี	
	จำนวนโครงการ	งบประมาณ (บาท)	จำนวนโครงการ	งบประมาณ (บาท)	จำนวนโครงการ	งบประมาณ (บาท)	จำนวนโครงการ	งบประมาณ (บาท)	จำนวนโครงการ	งบประมาณ (บาท)	จำนวนโครงการ	งบประมาณ (บาท)
๗. ยุทธศาสตร์การพัฒนาระบบการบริหารจัดการที่ดี												
๗.๑ กลยุทธ์เพิ่มประสิทธิภาพในการปฏิบัติราชการ												
(๑) แผนงานบริหารงานทั่วไป	๑๒	๒,๓๒๕,๐๐๐	๑๒	๒,๓๒๕,๐๐๐	๑๒	๒,๓๒๕,๐๐๐	๑๒	๒,๓๒๕,๐๐๐	๑๒	๒,๓๒๕,๐๐๐	๖๐	๑๑,๖๒๕,๐๐๐
(๒) แผนงานการรักษาความสงบภายใน	๑	๒๕๐,๐๐๐	๑	๒๕๐,๐๐๐	๑	๒๕๐,๐๐๐	๑	๒๕๐,๐๐๐	๑	๒๕๐,๐๐๐	๕	๑,๒๕๐,๐๐๐
(๓) แผนงานการศึกษา	๒	๒๕๐,๐๐๐	๒	๒๕๐,๐๐๐	๒	๒๕๐,๐๐๐	๒	๒๕๐,๐๐๐	๒	๒๕๐,๐๐๐	๑๐	๑,๒๕๐,๐๐๐
(๔) แผนงานสาธารณสุข	๑	๒๕๐,๐๐๐	๑	๒๕๐,๐๐๐	๑	๒๕๐,๐๐๐	๑	๒๕๐,๐๐๐	๑	๒๕๐,๐๐๐	๕	๑,๒๕๐,๐๐๐
(๕) แผนงานสังคมสงเคราะห์	๑	๑๕๐,๐๐๐	๑	๑๕๐,๐๐๐	๑	๑๕๐,๐๐๐	๑	๑๕๐,๐๐๐	๑	๑๕๐,๐๐๐	๕	๗๕๐,๐๐๐
(๖) แผนงานแคหะและชุมชน	๑	๒๕๐,๐๐๐	๑	๒๕๐,๐๐๐	๑	๒๕๐,๐๐๐	๑	๒๕๐,๐๐๐	๑	๒๕๐,๐๐๐	๕	๑,๒๕๐,๐๐๐
(๗) แผนงานสร้างความเข้มแข็งของชุมชน	๕	๑๙๐,๐๐๐	๕	๑๙๐,๐๐๐	๕	๑๙๐,๐๐๐	๕	๑๙๐,๐๐๐	๕	๑๙๐,๐๐๐	๒๕	๙๕๐,๐๐๐
(๘) แผนงานอุตสาหกรรมและการโยธา	๓	๒,๖๕๐,๐๐๐	๓	๒,๖๕๐,๐๐๐	๓	๒,๖๕๐,๐๐๐	๓	๒,๖๕๐,๐๐๐	๓	๒,๖๕๐,๐๐๐	๑๕	๑๓,๒๕๐,๐๐๐
รวม	๒๖	๗,๓๖๕,๐๐๐	๒๖	๖,๓๑๕,๐๐๐	๒๖	๖,๓๑๕,๐๐๐	๒๖	๖,๓๑๕,๐๐๐	๒๖	๖,๓๑๕,๐๐๐	๑๓๐	๓๑,๕๗๕,๐๐๐
รวมทั้งสิ้น	๑๕๖	๔๔,๖๗๙,๗๐๐	๓๐๐	๑๗๗,๙๙๖,๙๐๐	๑๔๑	๓๔,๗๗๓,๕๐๐	๑๔๑	๓๔,๗๗๓,๕๐๐	๑๔๑	๓๔,๗๗๓,๕๐๐	๘๗๙	๓๒๕,๙๔๗,๑๐๐

**บัญชีสรุปโครงการพัฒนา  
ที่นำมาจากแผนแผนชุมชน  
ซึ่งองค์กรปกครองส่วนท้องถิ่นเทศบาลตำบลหนองเล็ง**

หมู่บ้านชุมชน	ปี ๒๕๖๖		ปี ๒๕๖๗		ปี ๒๕๖๘		ปี ๒๕๖๙		ปี ๒๕๗๐		รวม ๕ ปี	
	จำนวนโครงการ	งบประมาณ (บาท)	จำนวนโครงการ	งบประมาณ (บาท)	จำนวนโครงการ	งบประมาณ (บาท)	จำนวนโครงการ	งบประมาณ (บาท)	จำนวนโครงการ	งบประมาณ (บาท)	จำนวนโครงการ	งบประมาณ (บาท)
หมู่บ้านนาเจริญ หมู่ที่ ๑	๒	๒,๐๐๐,๐๐๐	๒	๒,๐๐๐,๐๐๐	๒	๒,๐๐๐,๐๐๐	๒	๒,๐๐๐,๐๐๐	๒	๒,๐๐๐,๐๐๐	๒	๒,๐๐๐,๐๐๐
บ้านสุขสำราญ หมู่ที่ ๒	๒	๑,๐๐๐,๐๐๐	๒	๑,๐๐๐,๐๐๐	๒	๑,๐๐๐,๐๐๐	๒	๑,๐๐๐,๐๐๐	๒	๑,๐๐๐,๐๐๐	๒	๑,๐๐๐,๐๐๐
บ้านโนนมนี หมู่ที่ ๓	๓	๑,๘๐๐,๐๐๐	๓	๑,๘๐๐,๐๐๐	๓	๑,๘๐๐,๐๐๐	๓	๑,๘๐๐,๐๐๐	๓	๑,๘๐๐,๐๐๐	๓	๑,๘๐๐,๐๐๐
บ้านหนองเล็ง หมู่ที่ ๔	-	-	-	-	-	-	-	-	-	-	-	-
บ้านหนองหมู หมู่ที่ ๕	๑	๕๐๐,๐๐๐	๑	๕๐๐,๐๐๐	๑	๕๐๐,๐๐๐	๑	๕๐๐,๐๐๐	๑	๕๐๐,๐๐๐	๑	๕๐๐,๐๐๐
บ้านคลองเค็ม หมู่ที่ ๖	๓	๑,๓๐๐,๐๐๐	๓	๑,๓๐๐,๐๐๐	๓	๑,๓๐๐,๐๐๐	๓	๑,๓๐๐,๐๐๐	๓	๑,๓๐๐,๐๐๐	๓	๑,๓๐๐,๐๐๐
บ้านนาล้อม หมู่ที่ ๗	๑	๕๐๐,๐๐๐	๑	๕๐๐,๐๐๐	๑	๕๐๐,๐๐๐	๑	๕๐๐,๐๐๐	๑	๕๐๐,๐๐๐	๑	๕๐๐,๐๐๐
บ้านนาเจริญเหนือ หมู่ที่ ๘	-	-	-	-	-	-	-	-	-	-	-	-
บ้านสรรเสริญ หมู่ที่ ๙	๔	๑,๐๐๐,๐๐๐	๔	๑,๐๐๐,๐๐๐	๔	๑,๐๐๐,๐๐๐	๔	๑,๐๐๐,๐๐๐	๔	๑,๐๐๐,๐๐๐	๔	๑,๐๐๐,๐๐๐
บ้านเจริญสามัคคี หมู่ที่ ๑๐	๒	๒,๐๐๐,๐๐๐	๒	๒,๐๐๐,๐๐๐	๒	๒,๐๐๐,๐๐๐	๒	๒,๐๐๐,๐๐๐	๒	๒,๐๐๐,๐๐๐	๒	๒,๐๐๐,๐๐๐
บ้านคำเจริญ หมู่ที่ ๑๑	-	-	-	-	-	-	-	-	-	-	-	-
บ้านโนนสง่า หมู่ที่ ๑๒	๒	๘๐๐,๐๐๐	๒	๘๐๐,๐๐๐	๒	๘๐๐,๐๐๐	๒	๘๐๐,๐๐๐	๒	๘๐๐,๐๐๐	๒	๘๐๐,๐๐๐
บ้านนาเจริญกลาง หมู่ที่ ๑๓	๒	๑,๓๐๐,๐๐๐	๒	๑,๓๐๐,๐๐๐	๒	๑,๓๐๐,๐๐๐	๒	๑,๓๐๐,๐๐๐	๒	๑,๓๐๐,๐๐๐	๒	๑,๓๐๐,๐๐๐
หมู่ที่ ๑-๑๓	๑๖	๕,๙๔๐,๐๐๐	๑๖	๕,๙๔๐,๐๐๐	๑๖	๕,๙๔๐,๐๐๐	๑๖	๕,๙๔๐,๐๐๐	๑๖	๕,๙๔๐,๐๐๐	๑๖	๕,๙๔๐,๐๐๐
<b>รวม</b>	<b>๓๘</b>	<b>๑๘,๑๔๐,๐๐๐</b>	<b>๓๘</b>	<b>๑๘,๑๔๐,๐๐๐</b>	<b>๓๘</b>	<b>๑๘,๑๔๐,๐๐๐</b>	<b>๓๘</b>	<b>๑๘,๑๔๐,๐๐๐</b>	<b>๓๘</b>	<b>๑๘,๑๔๐,๐๐๐</b>	<b>๓๘</b>	<b>๑๘,๑๔๐,๐๐๐</b>
<b>รวมทั้งหมด</b>	<b>๓๘</b>	<b>๑๘,๑๔๐,๐๐๐</b>	<b>๓๘</b>	<b>๑๘,๑๔๐,๐๐๐</b>	<b>๓๘</b>	<b>๑๘,๑๔๐,๐๐๐</b>	<b>๓๘</b>	<b>๑๘,๑๔๐,๐๐๐</b>	<b>๓๘</b>	<b>๑๘,๑๔๐,๐๐๐</b>	<b>๓๘</b>	<b>๑๘,๑๔๐,๐๐๐</b>

๒. บัญชีโครงการพัฒนาท้องถิ่น

แบบ ผ. ๐๒

รายละเอียดโครงการพัฒนา  
แผนพัฒนาท้องถิ่น (พ.ศ. ๒๕๖๖ - ๒๕๗๐)  
เทศบาลตำบลหนองเล็ง อำเภอเมืองบึงกาฬ จังหวัดบึงกาฬ

- ก. ยุทธศาสตร์ชาติ ๒๐ ปี ยุทธศาสตร์ที่ ๒ ยุทธศาสตร์ชาติด้านการสร้างความสามารถในการแข่งขัน
- ข. แผนพัฒนาเศรษฐกิจและสังคมแห่งชาติ ฉบับที่ ๑๓ หมวดหมายที่ ๕ ไทยเป็นประตูการค้าการลงทุนและยุทธศาสตร์ทางโลจิสติกส์ที่สำคัญของภูมิภาค
- ค. Sustainable Development Goals: SDGs เป้าหมายที่ ๙ โครงสร้างพื้นฐานนวัตกรรมและอุตสาหกรรม
- ง. ยุทธศาสตร์จังหวัด ยุทธศาสตร์ที่ ๒ พัฒนาโครงสร้างพื้นฐานและเพิ่มขีดความสามารถในการแข่งขันด้านการค้าและการลงทุน
- จ. ยุทธศาสตร์การพัฒนาขององค์กรปกครองส่วนท้องถิ่นในเขตจังหวัด ยุทธศาสตร์ที่ ๑ การพัฒนาโครงสร้างพื้นฐาน การผังเมือง การบริหารจัดการน้ำและการส่งเสริมพลังงานทดแทน
๑. ยุทธศาสตร์การพัฒนาด้านโครงสร้างพื้นฐาน
- ๑.๑ กลยุทธ์การพัฒนาระบบโครงสร้างพื้นฐานเพื่อความเป็นอยู่ที่ดีของประชาชน
- (๑) แผนงานเคหะและชุมชน

ที่	โครงการ	วัตถุประสงค์	เป้าหมาย (ผลผลิตของโครงการ)	งบประมาณ					ตัวชี้วัด (KPI)	ผลที่คาดว่าจะได้รับ	หน่วยงาน รับผิดชอบ
				๒๕๖๖ (บาท)	๒๕๖๗ (บาท)	๒๕๖๘ (บาท)	๒๕๖๙ (บาท)	๒๕๗๐ (บาท)			
๑	โครงการขยายเขตไฟฟ้า สาย บ.นาเจริญ - บ.โนนเสถียร	เพื่อให้ประชาชน มีไฟฟ้าที่เพียงพอ และทั่วถึง	ระยะทาง ๑,๕๐๐ เมตร	-	๙๗๕,๐๐๐	๑-	-	-	จำนวน ครัวเรือนที่ มีไฟฟ้าใช้	ประชาชนมีไฟฟ้า ใช้อย่างเพียงพอ และทั่วถึง	กองช่าง
๒	โครงการขยายเขตไฟฟ้า สาย บ.นาเจริญ - บ.เจริญสามัคคี (กศน. เลี้ยวขวา)	เพื่อให้ประชาชน มีไฟฟ้าที่เพียงพอ และทั่วถึง	ระยะทาง ๑,๐๐๐ เมตร	-	๖๕๐,๐๐๐	-	-	-	จำนวน ครัวเรือนที่ มีไฟฟ้าใช้	ประชาชนมีไฟฟ้า ใช้อย่างเพียงพอ และทั่วถึง	กองช่าง
๓	โครงการขยายเขตไฟฟ้า บ.นาเจริญ ม.๑	เพื่อให้ประชาชน มีไฟฟ้าที่เพียงพอ และทั่วถึง	ระยะทาง ๑,๐๐๐ เมตร	-	๖๕๐,๐๐๐	-	-	-	จำนวน ครัวเรือนที่ มีไฟฟ้าใช้	ประชาชนมีไฟฟ้า ใช้อย่างเพียงพอ และทั่วถึง	กองช่าง



ที่	โครงการ	วัตถุประสงค์	เป้าหมาย (ผลผลิตของโครงการ)	งบประมาณ					ตัวชี้วัด (KPI)	ผลที่คาดว่าจะได้รับ	หน่วยงาน รับผิดชอบ
				๒๕๖๖ (บาท)	๒๕๖๗ (บาท)	๒๕๖๘ (บาท)	๒๕๖๙ (บาท)	๒๕๗๐ (บาท)			
๔	โครงการติดตั้งไฟฟ้าส่องสว่าง ภายในหมู่บ้าน บ.นาเจริญ ม.๑	เพื่อให้มีแสงสว่าง อย่างทั่วถึงลด พื้นที่เสี่ยงภัยใน เวลากลางคืน	จำนวน ๓๐ จุด	-	๓๐๐,๐๐๐	-	-	-	จำนวน ครัวเรือนที่ มีไฟฟ้าใช้	มีแสงสว่างอย่าง ทั่วถึงลดพื้นที่ เสี่ยงภัยในเวลา กลางคืน	กองช่าง
๕	โครงการขยายเขตไฟฟ้า สาย บ.สุขสำราญ - บ.สันทิว	เพื่อให้ประชาชน มีไฟฟ้าที่เพียงพอ และทั่วถึง	ระยะทาง ๑,๐๐๐ เมตร	-	๖๕๐,๐๐๐	-	-	-	จำนวน ครัวเรือนที่ มีไฟฟ้าใช้	ประชาชนมีไฟฟ้า ใช้อย่างเพียงพอ และทั่วถึง	กองช่าง
๖	โครงการขยายเขตไฟฟ้า สาย บ.สุขสำราญ - บ.หนองไฮ	เพื่อให้ประชาชน มีไฟฟ้าที่เพียงพอ และทั่วถึง	ระยะทาง ๑,๐๐๐ เมตร	-	๖๕๐,๐๐๐	-	-	-	จำนวน ครัวเรือนที่ มีไฟฟ้าใช้	ประชาชนมีไฟฟ้า ใช้อย่างเพียงพอ และทั่วถึง	กองช่าง
๗	โครงการขยายเขตไฟฟ้า บ.สุขสำราญ ม.๒	เพื่อให้ประชาชน มีไฟฟ้าที่เพียงพอ และทั่วถึง	ระยะทาง ๑,๐๐๐ เมตร	-	๖๕๐,๐๐๐	-	-	-	จำนวน ครัวเรือนที่ มีไฟฟ้าใช้	ประชาชนมีไฟฟ้า ใช้อย่างเพียงพอ และทั่วถึง	กองช่าง
๘	โครงการติดตั้งไฟฟ้าส่องสว่าง ภายในหมู่บ้าน บ.สุขสำราญ ม.๒	เพื่อให้มีแสงสว่าง อย่างทั่วถึงลด พื้นที่เสี่ยงภัยใน เวลากลางคืน	จำนวน ๓๐ จุด	-	๓๐๐,๐๐๐	-	-	-	จำนวน ครัวเรือนที่ มีไฟฟ้าใช้	มีแสงสว่างอย่าง ทั่วถึงลดพื้นที่ เสี่ยงภัยในเวลา กลางคืน	กองช่าง
๙	โครงการขยายเขตไฟฟ้า บ.โนนมณี ม.๓	เพื่อให้ประชาชน มีไฟฟ้าที่เพียงพอ และทั่วถึง	ระยะทาง ๑,๐๐๐ เมตร	-	๖๕๐,๐๐๐	-	-	-	จำนวน ครัวเรือนที่ มีไฟฟ้าใช้	ประชาชนมีไฟฟ้า ใช้อย่างเพียงพอ และทั่วถึง	กองช่าง

ที่	โครงการ	วัตถุประสงค์	เป้าหมาย (ผลผลิตของโครงการ)	งบประมาณ					ตัวชี้วัด (KPI)	ผลที่คาดว่าจะได้รับ	หน่วยงาน รับผิดชอบ
				๒๕๖๖ (บาท)	๒๕๖๗ (บาท)	๒๕๖๘ (บาท)	๒๕๖๙ (บาท)	๒๕๗๐ (บาท)			
๑๐	โครงการติดตั้งไฟฟ้าส่องสว่าง ภายในหมู่บ้าน บ.โนนมณี ม.๓	เพื่อให้มีแสงสว่าง อย่างทั่วถึงลด พื้นที่เสี่ยงภัยใน เวลากลางคืน	จำนวน ๓๐ จุด	-	๓๐๐,๐๐๐	-	-	-	จำนวน ครัวเรือนที่ มีไฟฟ้าใช้	มีแสงสว่างอย่าง ทั่วถึงลดพื้นที่ เสี่ยงภัยในเวลา กลางคืน	กองช่าง
๑๑	โครงการขยายเขตไฟฟ้า สาย บ.หนองเลิง - บ.สันทิว	เพื่อให้ประชาชน มีไฟฟ้าที่เพียงพอ และทั่วถึง	ระยะทาง ๓,๐๐๐ เมตร	-	๑,๙๕๐,๐๐๐	-	-	-	จำนวน ครัวเรือนที่ มีไฟฟ้าใช้	ประชาชนมีไฟฟ้า ใช้อย่างเพียงพอ และทั่วถึง	กองช่าง
๑๒	โครงการขยายเขตไฟฟ้า บ.หนองเลิง ม.๔	เพื่อให้ประชาชน มีไฟฟ้าที่เพียงพอ และทั่วถึง	ระยะทาง ๑,๐๐๐ เมตร	-	๖๕๐,๐๐๐	-	-	-	จำนวน ครัวเรือนที่ มีไฟฟ้าใช้	ประชาชนมีไฟฟ้า ใช้อย่างเพียงพอ และทั่วถึง	กองช่าง
๑๓	โครงการติดตั้งไฟฟ้าส่องสว่าง ภายในหมู่บ้าน บ.หนองเลิง ม.๔	เพื่อให้มีแสงสว่าง อย่างทั่วถึงลด พื้นที่เสี่ยงภัยใน เวลากลางคืน	จำนวน ๓๐ จุด	-	๓๐๐,๐๐๐	-	-	-	จำนวน ครัวเรือนที่ มีไฟฟ้าใช้	มีแสงสว่างอย่าง ทั่วถึงลดพื้นที่ เสี่ยงภัยในเวลา กลางคืน	กองช่าง
๑๔	โครงการขยายเขตไฟฟ้า สาย บ.หนองหมู - บ.สุขสำราญ	เพื่อให้ประชาชน มีไฟฟ้าที่เพียงพอ และทั่วถึง	ระยะทาง ๕๐๐ เมตร	-	๓๒๕,๐๐๐	-	-	-	จำนวน ครัวเรือนที่ มีไฟฟ้าใช้	ประชาชนมีไฟฟ้า ใช้อย่างเพียงพอ และทั่วถึง	กองช่าง
๑๕	โครงการขยายเขตไฟฟ้า บ.หนองหมู ม.๕	เพื่อให้ประชาชน มีไฟฟ้าที่เพียงพอ และทั่วถึง	ระยะทาง ๑,๐๐๐ เมตร	-	๖๕๐,๐๐๐	-	-	-	จำนวน ครัวเรือนที่ มีไฟฟ้าใช้	ประชาชนมีไฟฟ้า ใช้อย่างเพียงพอ และทั่วถึง	กองช่าง

ที่	โครงการ	วัตถุประสงค์	เป้าหมาย (ผลผลิตของโครงการ)	งบประมาณ					ตัวชี้วัด (KPI)	ผลที่คาดว่าจะได้รับ	หน่วยงาน รับผิดชอบ
				๒๕๖๖ (บาท)	๒๕๖๗ (บาท)	๒๕๖๘ (บาท)	๒๕๖๙ (บาท)	๒๕๗๐ (บาท)			
๑๖	โครงการติดตั้งไฟฟ้าส่องสว่าง ภายในหมู่บ้าน บ.หนองหมู ม.๕	เพื่อให้มีแสงสว่าง อย่างทั่วถึงลด พื้นที่เสี่ยงภัยใน เวลากลางคืน	จำนวน ๓๐ จุด	-	๓๐๐,๐๐๐	-	-	-	จำนวน ครัวเรือนที่ มีไฟฟ้าใช้	มีแสงสว่างอย่าง ทั่วถึงลดพื้นที่ เสี่ยงภัยในเวลา กลางคืน	กองช่าง
๑๗	โครงการขยายเขตไฟฟ้า สาย บ.คลองเค็ม - บ.นาเจริญ	เพื่อให้ประชาชน มีไฟฟ้าที่เพียงพอ และทั่วถึง	ระยะทาง ๓,๕๐๐ เมตร	-	๒,๒๗๕,๐๐๐	-	-	-	จำนวน ครัวเรือนที่ มีไฟฟ้าใช้	ประชาชนมีไฟฟ้า ใช้อย่างเพียงพอ และทั่วถึง	กองช่าง
๑๘	โครงการขยายเขตไฟฟ้า บ.คลองเค็ม ม.๖	เพื่อให้ประชาชน มีไฟฟ้าที่เพียงพอ และทั่วถึง	ระยะทาง ๑,๐๐๐ เมตร	-	๖๕๐,๐๐๐	-	-	-	จำนวน ครัวเรือนที่ มีไฟฟ้าใช้	ประชาชนมีไฟฟ้า ใช้อย่างเพียงพอ และทั่วถึง	กองช่าง
๑๙	โครงการขยายเขตไฟฟ้า คุ้มวัดป่าคลองเค็ม บ.คลองเค็ม ม.๖	เพื่อให้ประชาชน มีไฟฟ้าที่เพียงพอ และทั่วถึง	ระยะทาง ๑,๐๐๐ เมตร	-	๖๕๐,๐๐๐	-	-	-	จำนวน ครัวเรือนที่ มีไฟฟ้าใช้	ประชาชนมีไฟฟ้า ใช้อย่างเพียงพอ และทั่วถึง	กองช่าง
๒๐	โครงการติดตั้งไฟฟ้าส่องสว่าง ภายในหมู่บ้าน บ.คลองเค็ม ม.๖	เพื่อให้มีแสงสว่าง อย่างทั่วถึงลด พื้นที่เสี่ยงภัยใน เวลากลางคืน	จำนวน ๓๐ จุด	-	๓๐๐,๐๐๐	-	-	-	จำนวน ครัวเรือนที่ มีไฟฟ้าใช้	มีแสงสว่างอย่าง ทั่วถึงลดพื้นที่ เสี่ยงภัยในเวลา กลางคืน	กองช่าง
๒๑	โครงการขยายเขตไฟฟ้า สาย บ.นาล้อม - บ.โนนประเสริฐ	เพื่อให้ประชาชน มีไฟฟ้าที่เพียงพอ และทั่วถึง	ระยะทาง ๑,๐๐๐ เมตร	-	๖๕๐,๐๐๐	-	-	-	จำนวน ครัวเรือนที่ มีไฟฟ้าใช้	ประชาชนมีไฟฟ้า ใช้อย่างเพียงพอ และทั่วถึง	กองช่าง

ที่	โครงการ	วัตถุประสงค์	เป้าหมาย (ผลผลิตของโครงการ)	งบประมาณ					ตัวชี้วัด (KPI)	ผลที่คาดว่าจะได้รับ	หน่วยงาน รับผิดชอบ
				๒๕๖๖ (บาท)	๒๕๖๗ (บาท)	๒๕๖๘ (บาท)	๒๕๖๙ (บาท)	๒๕๗๐ (บาท)			
๒๒	โครงการขยายเขตไฟฟ้า บ.นาล้อม ม.๗	เพื่อให้ประชาชน มีไฟฟ้าที่เพียงพอ และทั่วถึง	ระยะทาง ๑,๐๐๐ เมตร	-	๖๕๐,๐๐๐	-	-	-	จำนวน ครัวเรือนที่ มีไฟฟ้าใช้	ประชาชนมีไฟฟ้า ใช้อย่างเพียงพอ และทั่วถึง	กองช่าง
๒๓	โครงการติดตั้งไฟฟ้าส่องสว่าง ภายในหมู่บ้าน บ.นาล้อม ม.๗	เพื่อให้มีแสงสว่าง อย่างทั่วถึงลด พื้นที่เสี่ยงภัยใน เวลากลางคืน	จำนวน ๓๐ จุด	-	๓๐๐,๐๐๐	-	-	-	จำนวน ครัวเรือนที่ มีไฟฟ้าใช้	มีแสงสว่างอย่าง ทั่วถึงลดพื้นที่ เสี่ยงภัยในเวลา กลางคืน	กองช่าง
๒๔	โครงการขยายเขตไฟฟ้า สาย บ.นาเจริญเหนือ – ห้วยกะทาก	เพื่อให้ประชาชน มีไฟฟ้าที่เพียงพอ และทั่วถึง	ระยะทาง ๕๐๐ เมตร	-	๓๒๕,๐๐๐	-	-	-	จำนวน ครัวเรือนที่ มีไฟฟ้าใช้	ประชาชนมีไฟฟ้า ใช้อย่างเพียงพอ และทั่วถึง	กองช่าง
๒๕	โครงการขยายเขตไฟฟ้า สาย บ.นาเจริญเหนือ – สะพานห้วยท่าคันโท	เพื่อให้ประชาชน มีไฟฟ้าที่เพียงพอ และทั่วถึง	ระยะทาง ๕๐๐ เมตร	-	๓๒๕,๐๐๐	-	-	-	จำนวน ครัวเรือนที่ มีไฟฟ้าใช้	ประชาชนมีไฟฟ้า ใช้อย่างเพียงพอ และทั่วถึง	กองช่าง
๒๖	โครงการขยายเขตไฟฟ้า ซอยไปรษณีย์เก่า บ.นาเจริญเหนือ ม.๘	เพื่อให้ประชาชน มีไฟฟ้าที่เพียงพอ และทั่วถึง	ระยะทาง ๑,๕๐๐ เมตร	-	๙๗๕,๐๐๐	-	-	-	จำนวน ครัวเรือนที่ มีไฟฟ้าใช้	ประชาชนมีไฟฟ้า ใช้อย่างเพียงพอ และทั่วถึง	กองช่าง
๒๗	โครงการขยายเขตไฟฟ้า สาย บ.นาเจริญเหนือ – บ.สรรเสริญ	เพื่อให้ประชาชน มีไฟฟ้าที่เพียงพอ และทั่วถึง	ระยะทาง ๕๐๐ เมตร	-	๓๒๕,๐๐๐	-	-	-	จำนวน ครัวเรือนที่ มีไฟฟ้าใช้	ประชาชนมีไฟฟ้า ใช้อย่างเพียงพอ และทั่วถึง	กองช่าง

ที่	โครงการ	วัตถุประสงค์	เป้าหมาย (ผลผลิตของโครงการ)	งบประมาณ					ตัวชี้วัด (KPI)	ผลที่คาดว่าจะได้รับ	หน่วยงาน รับผิดชอบ
				๒๕๖๖ (บาท)	๒๕๖๗ (บาท)	๒๕๖๘ (บาท)	๒๕๖๙ (บาท)	๒๕๗๐ (บาท)			
๒๘	โครงการขยายเขตไฟฟ้า บ.นาเจริญเหนือ ม.๘	เพื่อให้ประชาชน มีไฟฟ้าที่เพียงพอ และทั่วถึง	ระยะทาง ๑,๐๐๐ เมตร	-	๖๕๐,๐๐๐	-	-	-	จำนวน ครัวเรือนที่ มีไฟฟ้าใช้	ประชาชนมีไฟฟ้า ใช้อย่างเพียงพอ และทั่วถึง	กองช่าง
๒๙	โครงการติดตั้งไฟฟ้าส่องสว่าง ภายในหมู่บ้าน บ.นาเจริญเหนือ ม.๘	เพื่อให้มีแสงสว่าง อย่างทั่วถึงลด พื้นที่เสี่ยงภัยใน เวลากลางคืน	จำนวน ๓๐ จุด	-	๓๐๐,๐๐๐	-	-	-	จำนวน ครัวเรือนที่ มีไฟฟ้าใช้	มีแสงสว่างอย่าง ทั่วถึงลดพื้นที่ เสี่ยงภัยในเวลา กลางคืน	กองช่าง
๓๐	โครงการขยายเขตไฟฟ้า สาย บ.สรรเสริญ - บ.หนองหมู	เพื่อให้ประชาชน มีไฟฟ้าที่เพียงพอ และทั่วถึง	ระยะทาง ๓,๐๐๐ เมตร	-	๑,๙๕๐,๐๐๐	-	-	-	จำนวน ครัวเรือนที่ มีไฟฟ้าใช้	ประชาชนมีไฟฟ้า ใช้อย่างเพียงพอ และทั่วถึง	กองช่าง
๓๑	โครงการขยายเขตไฟฟ้า สาย บ.สรรเสริญ - บ.โนนเสถียร	เพื่อให้ประชาชน มีไฟฟ้าที่เพียงพอ และทั่วถึง	ระยะทาง ๑,๐๐๐ เมตร	-	๖๕๐,๐๐๐	-	-	-	จำนวน ครัวเรือนที่ มีไฟฟ้าใช้	ประชาชนมีไฟฟ้า ใช้อย่างเพียงพอ และทั่วถึง	กองช่าง
๓๒	โครงการขยายเขตไฟฟ้า บ.สรรเสริญ ม.๙	เพื่อให้ประชาชน มีไฟฟ้าที่เพียงพอ และทั่วถึง	ระยะทาง ๕๐๐ เมตร	-	๓๒๕,๐๐๐	-	-	-	จำนวน ครัวเรือนที่ มีไฟฟ้าใช้	ประชาชนมีไฟฟ้า ใช้อย่างเพียงพอ และทั่วถึง	กองช่าง
๓๓	โครงการติดตั้งไฟฟ้าส่องสว่าง ภายในหมู่บ้าน บ.สรรเสริญ ม.๙	เพื่อให้มีแสงสว่าง อย่างทั่วถึงลด พื้นที่เสี่ยงภัยใน เวลากลางคืน	จำนวน ๓๐ จุด	-	๓๐๐,๐๐๐	-	-	-	จำนวน ครัวเรือนที่ มีไฟฟ้าใช้	มีแสงสว่างอย่าง ทั่วถึงลดพื้นที่ เสี่ยงภัยในเวลา กลางคืน	กองช่าง

ที่	โครงการ	วัตถุประสงค์	เป้าหมาย (ผลผลิตของโครงการ)	งบประมาณ					ตัวชี้วัด (KPI)	ผลที่คาดว่าจะได้รับ	หน่วยงาน รับผิดชอบ
				๒๕๖๖ (บาท)	๒๕๖๗ (บาท)	๒๕๖๘ (บาท)	๒๕๖๙ (บาท)	๒๕๗๐ (บาท)			
๓๔	โครงการขยายเขตไฟฟ้าสาย บ.เจริญสามัคคี - ห้วยท่าคันโท	เพื่อให้ประชาชนมีไฟฟ้าที่เพียงพอและทั่วถึง	ระยะทาง ๕๐๐ เมตร	-	๓๒๕,๐๐๐	-	-	-	จำนวนครัวเรือนที่มีไฟฟ้าใช้	ประชาชนมีไฟฟ้าใช้อย่างเพียงพอและทั่วถึง	กองช่าง
๓๕	โครงการขยายเขตไฟฟ้า บ.เจริญสามัคคี ม.๑๐	เพื่อให้ประชาชนมีไฟฟ้าที่เพียงพอและทั่วถึง	ระยะทาง ๕๐๐ เมตร	-	๓๒๕,๐๐๐	-	-	-	จำนวนครัวเรือนที่มีไฟฟ้าใช้	ประชาชนมีไฟฟ้าใช้อย่างเพียงพอและทั่วถึง	กองช่าง
๓๖	โครงการติดตั้งไฟฟ้าส่องสว่างภายในหมู่บ้าน บ.เจริญสามัคคี ม.๑๐	เพื่อให้มีแสงสว่างอย่างทั่วถึงลดพื้นที่เสี่ยงภัยในเวลากลางคืน	จำนวน ๓๐ จุด	-	๓๐๐,๐๐๐	-	-	-	จำนวนครัวเรือนที่มีไฟฟ้าใช้	มีแสงสว่างอย่างทั่วถึงลดพื้นที่เสี่ยงภัยในเวลากลางคืน	กองช่าง
๓๗	โครงการขยายเขตไฟฟ้า บ.คำเจริญ ม.๑๑	เพื่อให้ประชาชนมีไฟฟ้าที่เพียงพอและทั่วถึง	ระยะทาง ๑,๐๐๐ เมตร	-	๖๕๐,๐๐๐	-	-	-	จำนวนครัวเรือนที่มีไฟฟ้าใช้	ประชาชนมีไฟฟ้าใช้อย่างเพียงพอและทั่วถึง	กองช่าง
๓๘	โครงการติดตั้งไฟฟ้าส่องสว่างภายในหมู่บ้าน บ.คำเจริญ ม.๑๑	เพื่อให้มีแสงสว่างอย่างทั่วถึงลดพื้นที่เสี่ยงภัยในเวลากลางคืน	จำนวน ๓๐ จุด	-	๓๐๐,๐๐๐	-	-	-	จำนวนครัวเรือนที่มีไฟฟ้าใช้	มีแสงสว่างอย่างทั่วถึงลดพื้นที่เสี่ยงภัยในเวลากลางคืน	กองช่าง
๓๙	โครงการขยายเขตไฟฟ้าสาย บ.โนนสง่า - บ.สมประสงค์	เพื่อให้ประชาชนมีไฟฟ้าที่เพียงพอและทั่วถึง	ระยะทาง ๕๐๐ เมตร	-	๓๒๕,๐๐๐	-	-	-	จำนวนครัวเรือนที่มีไฟฟ้าใช้	ประชาชนมีไฟฟ้าใช้อย่างเพียงพอและทั่วถึง	กองช่าง

ที่	โครงการ	วัตถุประสงค์	เป้าหมาย (ผลผลิตของโครงการ)	งบประมาณ					ตัวชี้วัด (KPI)	ผลที่คาดว่าจะได้รับ	หน่วยงาน รับผิดชอบ
				๒๕๖๖ (บาท)	๒๕๖๗ (บาท)	๒๕๖๘ (บาท)	๒๕๖๙ (บาท)	๒๕๗๐ (บาท)			
๔๐	โครงการขยายเขตไฟฟ้า สาย บ.โนนสง่า - บ.ม่วงมีชัย	เพื่อให้ประชาชน มีไฟฟ้าที่เพียงพอ และทั่วถึง	ระยะทาง ๕๐๐ เมตร	-	๓๒๕,๐๐๐	-	-	-	จำนวน ครัวเรือนที่ มีไฟฟ้าใช้	ประชาชนมีไฟฟ้า ใช้อย่างเพียงพอ และทั่วถึง	กองช่าง
๔๑	โครงการขยายเขตไฟฟ้า สาย บ.โนนสง่า - ห้วยถ้ำเต่า	เพื่อให้ประชาชน มีไฟฟ้าที่เพียงพอ และทั่วถึง	ระยะทาง ๕๐๐ เมตร	-	๓๒๕,๐๐๐	-	-	-	จำนวน ครัวเรือนที่ มีไฟฟ้าใช้	ประชาชนมีไฟฟ้า ใช้อย่างเพียงพอ และทั่วถึง	กองช่าง
๔๒	โครงการขยายเขตไฟฟ้า สาย บ.โนนสง่า - โนนดอง	เพื่อให้ประชาชน มีไฟฟ้าที่เพียงพอ และทั่วถึง	ระยะทาง ๑,๐๐๐ เมตร	-	๖๕๐,๐๐๐	-	-	-	จำนวน ครัวเรือนที่ มีไฟฟ้าใช้	ประชาชนมีไฟฟ้า ใช้อย่างเพียงพอ และทั่วถึง	กองช่าง
๔๓	โครงการขยายเขตไฟฟ้า บ.โนนสง่า ม.๑๒	เพื่อให้ประชาชน มีไฟฟ้าที่เพียงพอ และทั่วถึง	ระยะทาง ๑,๐๐๐ เมตร	-	๖๕๐,๐๐๐	-	-	-	จำนวน ครัวเรือนที่ มีไฟฟ้าใช้	ประชาชนมีไฟฟ้า ใช้อย่างเพียงพอ และทั่วถึง	กองช่าง
๔๔	โครงการติดตั้งไฟฟ้าส่องสว่าง ภายในหมู่บ้าน บ.โนนสง่า ม.๑๒	เพื่อให้มีแสงสว่าง อย่างทั่วถึงลด พื้นที่เสี่ยงภัยใน เวลากลางคืน	จำนวน ๓๐ จุด	-	๓๐๐,๐๐๐	-	-	-	จำนวน ครัวเรือนที่ มีไฟฟ้าใช้	มีแสงสว่างอย่าง ทั่วถึงลดพื้นที่ เสี่ยงภัยในเวลา กลางคืน	กองช่าง
๔๕	โครงการขยายเขตไฟฟ้า สาย บ.นาเจริญกลาง - หนองขอนเม็ก	เพื่อให้ประชาชน มีไฟฟ้าที่เพียงพอ และทั่วถึง	ระยะทาง ๑,๕๐๐ เมตร	-	๙๗๕,๐๐๐	-	-	-	จำนวน ครัวเรือนที่ มีไฟฟ้าใช้	ประชาชนมีไฟฟ้า ใช้อย่างเพียงพอ และทั่วถึง	กองช่าง

ที่	โครงการ	วัตถุประสงค์	เป้าหมาย (ผลผลิตของโครงการ)	งบประมาณ					ตัวชี้วัด (KPI)	ผลที่คาดว่าจะได้รับ	หน่วยงาน รับผิดชอบ
				๒๕๖๖ (บาท)	๒๕๖๗ (บาท)	๒๕๖๘ (บาท)	๒๕๖๙ (บาท)	๒๕๗๐ (บาท)			
๔๖	โครงการขยายเขตไฟฟ้า บ.นาเจริญกลาง ม.๑๓	เพื่อให้ประชาชน มีไฟฟ้าที่เพียงพอ และทั่วถึง	ระยะทาง ๑,๐๐๐ เมตร	-	๖๕๐,๐๐๐	-	-	-	จำนวน ครัวเรือนที่ มีไฟฟ้าใช้	ประชาชนมีไฟฟ้า ใช้อย่างเพียงพอ และทั่วถึง	กองช่าง
๔๗	โครงการติดตั้งไฟฟ้าส่องสว่าง ภายในหมู่บ้าน บ.นาเจริญกลาง ม.๑๓	เพื่อให้มีแสงสว่าง อย่างทั่วถึงลด พื้นที่เสี่ยงภัยใน เวลากลางคืน	จำนวน ๓๐ จุด	-	๓๐๐,๐๐๐	-	-	-	จำนวน ครัวเรือนที่ มีไฟฟ้าใช้	มีแสงสว่างอย่าง ทั่วถึงลดพื้นที่ เสี่ยงภัยในเวลา กลางคืน	กองช่าง
๔๘	โครงการปรับปรุง/ซ่อมแซม ไฟฟ้าสาธารณะ ภายในตำบล หนองเล็ง	เพื่อให้ประชาชน มีไฟฟ้าที่เพียงพอ และทั่วถึง	ปรับปรุง/ซ่อมแซม ไฟฟ้าสาธารณะ ภายในหมู่ที่ ๑ - ๑๓	-	๖๕๐,๐๐๐	-	-	-	จำนวน หมู่บ้านที่ ดำเนินการ	ประชาชนมีไฟฟ้า ใช้อย่างเพียงพอ และทั่วถึง	กองช่าง
รวม	๔๘ โครงการ			๐	๒๘,๖๐๐,๐๐๐	๐	๐	๐			



๑. ยุทธศาสตร์การพัฒนาด้านโครงสร้างพื้นฐาน

๑.๑ กลยุทธ์การพัฒนาระบบโครงสร้างพื้นฐานเพื่อความเป็นอยู่ที่ดีของประชาชน

(๒) แผนงานอุตสาหกรรมและการโยธา

ที่	โครงการ	วัตถุประสงค์	เป้าหมาย (ผลผลิตของโครงการ)	งบประมาณ					ตัวชี้วัด (KPI)	ผลที่คาดว่าจะได้รับ	หน่วยงาน รับผิดชอบ
				๒๕๖๖ (บาท)	๒๕๖๗ (บาท)	๒๕๖๘ (บาท)	๒๕๖๙ (บาท)	๒๕๗๐ (บาท)			
๑	โครงการก่อสร้างถนน คสล. ซอยสมบัติ บ.นาเจริญ ม.๑	เพื่อให้การ คมนาคมขนส่ง มีความสะดวก	กว้าง ๔ เมตร ยาว ๑๐๐ เมตร หนา ๐.๑๕ เมตร	-	๒๒๐,๐๐๐	-	-	-	มีถนนที่ได้ มาตรฐาน	การคมนาคม ขนส่งมี ความสะดวก	กองช่าง
๒	โครงการก่อสร้างถนน คสล. สาย บ.นาเจริญ – บ.เจริญสามัคคี (กศน. เลี้ยวขวา)	เพื่อให้การ คมนาคมขนส่ง มีความสะดวก	กว้าง ๕ เมตร ยาว ๑๕๐ เมตร หนา ๐.๑๕ เมตร	-	๔๑๒,๕๐๐	-	-	-	มีถนนที่ได้ มาตรฐาน	การคมนาคม ขนส่งมี ความสะดวก	กองช่าง
๓	โครงการก่อสร้างถนน คสล. ภายในหมู่บ้าน บ.นาเจริญ ม.๑	เพื่อให้การ คมนาคมขนส่ง มีความสะดวก	กว้าง ๕ เมตร ยาว ๒๐๐ เมตร หนา ๐.๑๕ เมตร	-	๕๕๐,๐๐๐	-	-	-	มีถนนที่ได้ มาตรฐาน	การคมนาคม ขนส่งมี ความสะดวก	กองช่าง
๔	โครงการก่อสร้างถนน คสล. เส้นบ้านพอรำ - สีแยก บ.สุขสำราญ ม.๒	เพื่อให้การ คมนาคมขนส่ง มีความสะดวก	กว้าง ๕ เมตร ยาว ๑๗๕ เมตร หนา ๐.๑๕ เมตร	-	๔๘๑,๒๕๐	-	-	-	มีถนนที่ได้ มาตรฐาน	การคมนาคม ขนส่งมี ความสะดวก	กองช่าง
๕	โครงการก่อสร้างถนน คสล. สาย วัดนิมิตสว่าง - ห้วยคลองวัด บ.สุขสำราญ ม.๒	เพื่อให้การ คมนาคมขนส่ง มีความสะดวก	กว้าง ๕ เมตร ยาว ๑๓๘ เมตร หนา ๐.๑๕ เมตร	-	๓๗๙,๕๐๐	-	-	-	มีถนนที่ได้ มาตรฐาน	การคมนาคม ขนส่งมี ความสะดวก	กองช่าง
๖	โครงการก่อสร้างถนน คสล. สาย บ.สุขสำราญ - ห้วยตาดกั้ง บ.สุขสำราญ ม.๒	เพื่อให้การ คมนาคมขนส่ง มีความสะดวก	กว้าง ๕ เมตร ยาว ๓๑๔ เมตร หนา ๐.๑๕ เมตร	-	๘๖๓,๕๐๐	-	-	-	มีถนนที่ได้ มาตรฐาน	การคมนาคม ขนส่งมี ความสะดวก	กองช่าง

ที่	โครงการ	วัตถุประสงค์	เป้าหมาย (ผลผลิตของโครงการ)	งบประมาณ					ตัวชี้วัด (KPI)	ผลที่คาดว่าจะได้รับ	หน่วยงาน รับผิดชอบ
				๒๕๖๖ (บาท)	๒๕๖๗ (บาท)	๒๕๖๘ (บาท)	๒๕๖๙ (บาท)	๒๕๗๐ (บาท)			
๗	โครงการก่อสร้างถนน คสล. ภายในหมู่บ้าน บ.สุขสำราญ ม.๒	เพื่อให้การ คมนาคมขนส่ง มีความสะดวก	กว้าง ๕ เมตร ยาว ๒๐๐ เมตร หนา ๐.๑๕ เมตร	๕๕๐,๐๐๐	๕๕๐,๐๐๐	-	-	-	มีถนนที่ได้ มาตรฐาน	การคมนาคม ขนส่งมี ความสะดวก	กองช่าง
๘	โครงการก่อสร้างถนน คสล. ภายในหมู่บ้าน บ.โนนมณี ม.๓	เพื่อให้การ คมนาคมขนส่ง มีความสะดวก	กว้าง ๕ เมตร ยาว ๒๐๐ เมตร หนา ๐.๑๕ เมตร	-	๕๕๐,๐๐๐	-	-	-	มีถนนที่ได้ มาตรฐาน	การคมนาคม ขนส่งมี ความสะดวก	กองช่าง
๙	โครงการก่อสร้างถนน คสล. สายโนนป่าบก บ.หนองเล็ง ม.๔	เพื่อให้การ คมนาคมขนส่ง มีความสะดวก	กว้าง ๕ เมตร ยาว ๒๐๐ เมตร หนา ๐.๑๕ เมตร	-	๕๕๐,๐๐๐	-	-	-	มีถนนที่ได้ มาตรฐาน	การคมนาคม ขนส่งมี ความสะดวก	กองช่าง
๑๐	โครงการก่อสร้างถนน คสล. ภายในหมู่บ้าน บ.หนองเล็ง ม.๔	เพื่อให้การ คมนาคมขนส่ง มีความสะดวก	กว้าง ๕ เมตร ยาว ๒๐๐ เมตร หนา ๐.๑๕ เมตร	-	๕๕๐,๐๐๐	-	-	-	มีถนนที่ได้ มาตรฐาน	การคมนาคม ขนส่งมี ความสะดวก	กองช่าง
๑๑	โครงการก่อสร้างถนน คสล. สาย บ.หนองหมู - วัดป่า บ.หนองหมู ม.๕	เพื่อให้การ คมนาคมขนส่ง มีความสะดวก	กว้าง ๕ เมตร ยาว ๕๐๐ เมตร หนา ๐.๑๕ เมตร	-	๑,๓๗๕,๐๐๐	-	-	-	มีถนนที่ได้ มาตรฐาน	การคมนาคม ขนส่งมี ความสะดวก	กองช่าง
๑๒	โครงการก่อสร้างถนน คสล. บ.หนองหมู - ห้วยหนองหมู บ.หนองหมู ม.๕	เพื่อให้การ คมนาคมขนส่ง มีความสะดวก	กว้าง ๕ เมตร ยาว ๕๐๐ เมตร หนา ๐.๑๕ เมตร	-	๑,๓๗๕,๐๐๐	-	-	-	มีถนนที่ได้ มาตรฐาน	การคมนาคม ขนส่งมี ความสะดวก	กองช่าง
๑๓	โครงการก่อสร้างถนน คสล. เส้นข้างวัดสังวรบำรุงราษฎร์ บ.หนองหมู ม.๕	เพื่อให้การ คมนาคมขนส่ง มีความสะดวก	กว้าง ๕ เมตร ยาว ๓๐๐ เมตร หนา ๐.๑๕ เมตร	-	๘๒๕,๐๐๐	-	-	-	มีถนนที่ได้ มาตรฐาน	การคมนาคม ขนส่งมี ความสะดวก	กองช่าง

ที่	โครงการ	วัตถุประสงค์	เป้าหมาย (ผลผลิตของโครงการ)	งบประมาณ					ตัวชี้วัด (KPI)	ผลที่คาดว่าจะได้รับ	หน่วยงาน รับผิดชอบ
				๒๕๖๖ (บาท)	๒๕๖๗ (บาท)	๒๕๖๘ (บาท)	๒๕๖๙ (บาท)	๒๕๗๐ (บาท)			
๑๔	โครงการก่อสร้างถนน คสล. เส้นบ้านพอรอง บ.หนองหมู ม.๕	เพื่อให้การ คมนาคมขนส่ง มีความสะดวก	กว้าง ๕ เมตร ยาว ๓๐๐ เมตร หนา ๐.๑๕ เมตร	-	๘๒๕,๐๐๐	-	-	-	มีถนนที่ได้ มาตรฐาน	การคมนาคม ขนส่งมี ความสะดวก	กองช่าง
๑๕	โครงการก่อสร้างถนน คสล. ซอยถึงน้ำประปาหมู่บ้าน บ.หนองหมู ม.๕	เพื่อให้การ คมนาคมขนส่ง มีความสะดวก	กว้าง ๓ เมตร ยาว ๓๐๐ เมตร หนา ๐.๑๕ เมตร	-	๔๙๕,๐๐๐	-	-	-	มีถนนที่ได้ มาตรฐาน	การคมนาคม ขนส่งมี ความสะดวก	กองช่าง
๑๖	โครงการก่อสร้างถนน คสล. ภายในหมู่บ้าน บ.หนองหมู ม.๕	เพื่อให้การ คมนาคมขนส่ง มีความสะดวก	กว้าง ๕ เมตร ยาว ๒๐๐ เมตร หนา ๐.๑๕ เมตร	๕๕๐,๐๐๐	๕๕๐,๐๐๐	-	-	-	มีถนนที่ได้ มาตรฐาน	การคมนาคม ขนส่งมี ความสะดวก	กองช่าง
๑๗	โครงการก่อสร้างถนน คสล. เส้นวัดป่าอ้อคำ บ.คลองเค็ม ม.๖	เพื่อให้การ คมนาคมขนส่ง มีความสะดวก	กว้าง ๕ เมตร ยาว ๕๐๐ เมตร หนา ๐.๑๕ เมตร	๑,๓๗๕,๐๐๐	๑,๓๗๕,๐๐๐	-	-	-	มีถนนที่ได้ มาตรฐาน	การคมนาคม ขนส่งมี ความสะดวก	กองช่าง
๑๘	โครงการก่อสร้างถนน คสล. ซอยหน้าโรงเรียนบ้าน คลองเค็ม บ.คลองเค็ม ม.๖	เพื่อให้การ คมนาคมขนส่ง มีความสะดวก	กว้าง ๕ เมตร ยาว ๒๕๐ เมตร หนา ๐.๑๕ เมตร	-	๖๘๗,๕๐๐	-	-	-	มีถนนที่ได้ มาตรฐาน	การคมนาคม ขนส่งมี ความสะดวก	กองช่าง
๑๙	โครงการก่อสร้างถนน คสล. สายโคกแหล บ.คลองเค็ม ม.๖ จากแผนพัฒนาท้องถิ่น (พ.ศ.๒๕๖๖-๒๕๗๐) ฉบับ เปลี่ยนแปลง ครั้งที่ ๑/๒๕๖๕ ลำดับที่ ๕	เพื่อให้การ คมนาคมขนส่ง มีความสะดวก	กว้าง ๕ เมตร ยาว ๑,๓๕๐ เมตร หนา ๐.๑๕ เมตร	๓,๙๖๙,๐๐๐	๓,๙๖๙,๐๐๐	๓,๙๖๙,๐๐๐	๓,๙๖๙,๐๐๐	๓,๙๖๙,๐๐๐	มีถนนที่ได้ มาตรฐาน	การคมนาคม ขนส่งมี ความสะดวก	กองช่าง

ที่	โครงการ	วัตถุประสงค์	เป้าหมาย (ผลผลิตของโครงการ)	งบประมาณ					ตัวชี้วัด (KPI)	ผลที่คาดว่าจะได้รับ	หน่วยงาน รับผิดชอบ
				๒๕๖๖ (บาท)	๒๕๖๗ (บาท)	๒๕๖๘ (บาท)	๒๕๖๙ (บาท)	๒๕๗๐ (บาท)			
๒๐	โครงการก่อสร้างถนน คสล. ภายในหมู่บ้าน บ.คลองเค็ม ม.๖	เพื่อให้การ คมนาคมขนส่ง มีความสะดวก	กว้าง ๕ เมตร ยาว ๒๐๐ เมตร หนา ๐.๑๕ เมตร	๕๕๐,๐๐๐	๕๕๐,๐๐๐	-	-	-	มีถนนที่ได้ มาตรฐาน	การคมนาคม ขนส่งมี ความสะดวก	กองช่าง
๒๑	โครงการก่อสร้างถนน คสล. เส้นโคกกงเกวียน บ.นาล้อม ม.๗	เพื่อให้การ คมนาคมขนส่ง มีความสะดวก	กว้าง ๕ เมตร ยาว ๕๐๐ เมตร หนา ๐.๑๕ เมตร	-	๑,๓๗๕,๐๐๐	-	-	-	มีถนนที่ได้ มาตรฐาน	การคมนาคม ขนส่งมี ความสะดวก	กองช่าง
๒๒	โครงการก่อสร้างถนน คสล. เลียบบคลองห้วยเค็ม (ตอนล่าง) บ.นาล้อม ม.๗	เพื่อให้การ คมนาคมขนส่ง มีความสะดวก	กว้าง ๔ เมตร ยาว ๑,๖๐๐ เมตร หนา ๐.๑๕ เมตร	-	๓,๕๒๐,๐๐๐	-	-	-	มีถนนที่ได้ มาตรฐาน	การคมนาคม ขนส่งมี ความสะดวก	กองช่าง
๒๓	โครงการก่อสร้างถนน คสล. เลียบบห้วยคลองใหญ่เขตอนุรักษ์ พันธุ์ปลา บ.นาล้อม ม.๗	เพื่อให้การ คมนาคมขนส่ง มีความสะดวก	กว้าง ๔ เมตร ยาว ๑,๓๐๐ เมตร หนา ๐.๑๕ เมตร	-	๒,๘๖๐,๐๐๐	-	-	-	มีถนนที่ได้ มาตรฐาน	การคมนาคม ขนส่งมี ความสะดวก	กองช่าง
๒๔	โครงการก่อสร้างถนน คสล. โคกกงเกวียน - หนองค้า บ.นาล้อม ม.๗	เพื่อให้การ คมนาคมขนส่ง มีความสะดวก	กว้าง ๕ เมตร ยาว ๓๑๔ เมตร หนา ๐.๑๕ เมตร	-	๘๖๓,๕๐๐	-	-	-	มีถนนที่ได้ มาตรฐาน	การคมนาคม ขนส่งมี ความสะดวก	กองช่าง
๒๕	โครงการก่อสร้างถนน คสล. ภายในหมู่บ้าน บ.นาล้อม ม.๗	เพื่อให้การ คมนาคมขนส่ง มีความสะดวก	กว้าง ๕ เมตร ยาว ๒๐๐ เมตร หนา ๐.๑๕ เมตร	-	๕๕๐,๐๐๐	-	-	-	มีถนนที่ได้ มาตรฐาน	การคมนาคม ขนส่งมี ความสะดวก	กองช่าง

ที่	โครงการ	วัตถุประสงค์	เป้าหมาย (ผลผลิตของโครงการ)	งบประมาณ					ตัวชี้วัด (KPI)	ผลที่คาดว่าจะได้รับ	หน่วยงาน รับผิดชอบ
				๒๕๖๖ (บาท)	๒๕๖๗ (บาท)	๒๕๖๘ (บาท)	๒๕๖๙ (บาท)	๒๕๗๐ (บาท)			
๒๖	โครงการก่อสร้างถนน คสล. สาย บ.นาเจริญเหนือ – บ.โนนเสถียร	เพื่อให้การ คมนาคมขนส่ง มีความสะดวก	กว้าง ๕ เมตร ยาว ๖๐๐ เมตร หนา ๐.๑๕ เมตร	-	๑,๖๕๐,๐๐๐	-	-	-	มีถนนที่ได้ มาตรฐาน	การคมนาคม ขนส่งมี ความสะดวก	กองช่าง
๒๗	โครงการก่อสร้างถนน คสล. ภายในหมู่บ้าน บ.นาเจริญเหนือ ม.๘	เพื่อให้การ คมนาคมขนส่ง มีความสะดวก	กว้าง ๕ เมตร ยาว ๔๐๐ เมตร หนา ๐.๑๕ เมตร	-	๑,๑๐๐,๐๐๐	-	-	-	มีถนนที่ได้ มาตรฐาน	การคมนาคม ขนส่งมี ความสะดวก	กองช่าง
๒๘	โครงการก่อสร้างถนน คสล. สาย บ.นาเจริญเหนือ – หนองหมู จากแผนพัฒนาท้องถิ่น (พ.ศ.๒๕๖๖-๒๕๗๐) ฉบับ เปลี่ยนแปลง ครั้งที่ ๑/๒๕๖๕ ลำดับที่ ๖	เพื่อให้การ คมนาคมขนส่ง มีความสะดวก	กว้าง ๕ เมตร ยาว ๑,๑๐๐ เมตร หนา ๐.๑๕ เมตร	๓,๒๓๔,๐๐๐-	๓,๒๓๔,๐๐๐-	๓,๒๓๔,๐๐๐-	๓,๒๓๔,๐๐๐-	๓,๒๓๔,๐๐๐ -	มีถนนที่ได้ มาตรฐาน	การคมนาคม ขนส่งมี ความสะดวก	กองช่าง
๒๙	โครงการก่อสร้างถนน คสล. สาย บ.สรรเสริญ - บ. หนองหมู	เพื่อให้การ คมนาคมขนส่ง มีความสะดวก	กว้าง ๕ เมตร ยาว ๓,๐๐๐ เมตร หนา ๐.๑๕ เมตร	-	๘,๒๕๐,๐๐๐	-	-	-	มีถนนที่ได้ มาตรฐาน	การคมนาคม ขนส่งมี ความสะดวก	กองช่าง
๓๐	โครงการก่อสร้างถนน คสล. ซอยถึงน้ำประปา บ.สรรเสริญ ม.๙	เพื่อให้การ คมนาคมขนส่ง มีความสะดวก	กว้าง ๕ เมตร ยาว ๒๗๐ เมตร หนา ๐.๑๕ เมตร	-	๗๔๒,๕๐๐	-	-	-	มีถนนที่ได้ มาตรฐาน	การคมนาคม ขนส่งมี ความสะดวก	กองช่าง

ที่	โครงการ	วัตถุประสงค์	เป้าหมาย (ผลผลิตของโครงการ)	งบประมาณ					ตัวชี้วัด (KPI)	ผลที่คาดว่าจะได้รับ	หน่วยงาน รับผิดชอบ
				๒๕๖๖ (บาท)	๒๕๖๗ (บาท)	๒๕๖๘ (บาท)	๒๕๖๙ (บาท)	๒๕๗๐ (บาท)			
๓๑	โครงการก่อสร้างถนน คสล. จากทางหลวงชนบท - สวนยางนายพิชญวัฒน์ บ.สรรเสริญ ม.๙	เพื่อให้การ คมนาคมขนส่ง มีความสะดวก	กว้าง ๔ เมตร ยาว ๑๐๐ เมตร หนา ๐.๑๕ เมตร	-	๒๒๐,๐๐๐	-	-	-	มีถนนที่ได้ มาตรฐาน	การคมนาคม ขนส่งมี ความสะดวก	กองช่าง
๓๒	โครงการก่อสร้างถนน คสล. สาย บ.สรรเสริญ - บ.ชัยพร	เพื่อให้การ คมนาคมขนส่ง มีความสะดวก	กว้าง ๕ เมตร ยาว ๓,๕๐๐ เมตร หนา ๐.๑๕ เมตร	-	๙,๖๒๕,๐๐๐	-	-	-	มีถนนที่ได้ มาตรฐาน	การคมนาคม ขนส่งมี ความสะดวก	กองช่าง
๓๓	โครงการก่อสร้างถนน คสล. ภายในหมู่บ้าน บ.สรรเสริญ ม.๙	เพื่อให้การ คมนาคมขนส่ง มีความสะดวก	กว้าง ๕ เมตร ยาว ๒๐๐ เมตร หนา ๐.๑๕ เมตร	-	๕๕๐,๐๐๐	-	-	-	มีถนนที่ได้ มาตรฐาน	การคมนาคม ขนส่งมี ความสะดวก	กองช่าง
๓๔	โครงการก่อสร้างถนน คสล. จากสะพานห้วยขนดตอง - บ้านนายปิ่น โพธิ์เศษ บ.เจริญสามัคคี ม.๑๐	เพื่อให้การ คมนาคมขนส่ง มีความสะดวก	กว้าง ๕ เมตร ยาว ๒๐๐ เมตร หนา ๐.๑๕ เมตร	-	๕๕๐,๐๐๐	-	-	-	มีถนนที่ได้ มาตรฐาน	การคมนาคม ขนส่งมี ความสะดวก	กองช่าง
๓๕	โครงการก่อสร้างถนน คสล. ซอยบัวสุวรรณ บ.เจริญสามัคคี ม.๑๐	เพื่อให้การ คมนาคมขนส่ง มีความสะดวก	กว้าง ๓ เมตร ยาว ๕๐ เมตร หนา ๐.๑๕ เมตร	-	๘๒,๕๐๐	-	-	-	มีถนนที่ได้ มาตรฐาน	การคมนาคม ขนส่งมี ความสะดวก	กองช่าง
๓๖	โครงการก่อสร้างถนน คสล. ซอยตรงดี บ.เจริญสามัคคี ม.๑๐	เพื่อให้การ คมนาคมขนส่ง มีความสะดวก	กว้าง ๓ เมตร ยาว ๕๐ เมตร หนา ๐.๑๕ เมตร	-	๘๒,๕๐๐	-	-	-	มีถนนที่ได้ มาตรฐาน	การคมนาคม ขนส่งมี ความสะดวก	กองช่าง
๓๗	โครงการก่อสร้างถนน คสล. ซอยรัตติยา บ.เจริญสามัคคี ม.๑๐	เพื่อให้การ คมนาคมขนส่ง มีความสะดวก	กว้าง ๓ เมตร ยาว ๕๐ เมตร หนา ๐.๑๕ เมตร	-	๘๒,๕๐๐	-	-	-	มีถนนที่ได้ มาตรฐาน	การคมนาคม ขนส่งมี ความสะดวก	กองช่าง

ที่	โครงการ	วัตถุประสงค์	เป้าหมาย (ผลผลิตของโครงการ)	งบประมาณ					ตัวชี้วัด (KPI)	ผลที่คาดว่าจะได้รับ	หน่วยงาน รับผิดชอบ
				๒๕๖๖ (บาท)	๒๕๖๗ (บาท)	๒๕๖๘ (บาท)	๒๕๖๙ (บาท)	๒๕๗๐ (บาท)			
๓๘	โครงการก่อสร้างถนน คสล. ภายในหมู่บ้าน บ.เจริญสามัคคี ม.๑๐	เพื่อให้การ คมนาคมขนส่ง มีความสะดวก	กว้าง ๕ เมตร ยาว ๒๐๐ เมตร หนา ๐.๑๕ เมตร	๕๕๐,๐๐๐	๕๕๐,๐๐๐	-	-	-	มีถนนที่ได้ มาตรฐาน	การคมนาคม ขนส่งมี ความสะดวก	กองช่าง
๓๙	โครงการก่อสร้างถนน คสล. เส้นทางลงห้วยวังเชื่อม บ.คำเจริญ ม.๑๑	เพื่อให้การ คมนาคมขนส่ง มีความสะดวก	กว้าง ๕ เมตร ยาว ๓๐๐ เมตร หนา ๐.๑๕ เมตร	๘๒๕,๐๐๐	๘๒๕,๐๐๐	-	-	-	มีถนนที่ได้ มาตรฐาน	การคมนาคม ขนส่งมี ความสะดวก	กองช่าง
๔๐	โครงการก่อสร้างถนน คสล. ภายในหมู่บ้าน บ.คำเจริญ ม.๑๑ จากแผนพัฒนาท้องถิ่น (พ.ศ.๒๕๖๖-๒๕๗๐) ฉบับ เปลี่ยนแปลง ครั้งที่ ๑/๒๕๖๕ ลำดับที่ ๗	เพื่อให้การ คมนาคมขนส่ง มีความสะดวก	กว้าง ๔ เมตร ยาว ๙๖๐ เมตร หนา ๐.๑๕ เมตร	๒,๓๖๑,๐๐๐	๒,๓๖๑,๐๐๐	๒,๓๖๑,๐๐๐	๒,๓๖๑,๐๐๐	๒,๓๖๑,๐๐๐	มีถนนที่ได้ มาตรฐาน	การคมนาคม ขนส่งมี ความสะดวก	กองช่าง
๔๑	โครงการก่อสร้างถนน คสล. เส้นโนนต้อ - หลังโรงเรียน บ.โนนสง่า ม.๑๒	เพื่อให้การ คมนาคมขนส่ง มีความสะดวก	กว้าง ๕ เมตร ยาว ๓๒๕ เมตร หนา ๐.๑๕ เมตร	-	๘๙๓,๗๕๐	-	-	-	มีถนนที่ได้ มาตรฐาน	การคมนาคม ขนส่งมี ความสะดวก	กองช่าง
๔๒	โครงการก่อสร้างถนน คสล. เส้นโนนต้อ - ชลประทาน บ.โนนสง่า ม.๑๒	เพื่อให้การ คมนาคมขนส่ง มีความสะดวก	กว้าง ๕ เมตร ยาว ๓๐๐ เมตร หนา ๐.๑๕ เมตร	-	๘๒๕,๐๐๐	-	-	-	มีถนนที่ได้ มาตรฐาน	การคมนาคม ขนส่งมี ความสะดวก	กองช่าง
๔๓	โครงการก่อสร้างถนน คสล. สายลำห้วยใหญ่ - กุดปลาฝา บ.โนนสง่า ม.๑๒	เพื่อให้การ คมนาคมขนส่ง มีความสะดวก	กว้าง ๕ เมตร ยาว ๔๐๐ เมตร หนา ๐.๑๕ เมตร	-	๑,๑๐๐,๐๐๐	-	-	-	มีถนนที่ได้ มาตรฐาน	การคมนาคม ขนส่งมี ความสะดวก	กองช่าง

ที่	โครงการ	วัตถุประสงค์	เป้าหมาย (ผลผลิตของโครงการ)	งบประมาณ					ตัวชี้วัด (KPI)	ผลที่คาดว่าจะได้รับ	หน่วยงาน รับผิดชอบ
				๒๕๖๖ (บาท)	๒๕๖๗ (บาท)	๒๕๖๘ (บาท)	๒๕๖๙ (บาท)	๒๕๗๐ (บาท)			
๔๔	โครงการก่อสร้างถนน คสล. สาย บ.โนนสง่า - ห้วยถ้ำเต่า	เพื่อให้การ คมนาคมขนส่ง มีความสะดวก	กว้าง ๕ เมตร ยาว ๕๐๐ เมตร หนา ๐.๑๕ เมตร	-	๑,๓๗๕,๐๐๐	-	-	-	มีถนนที่ได้ มาตรฐาน	การคมนาคม ขนส่งมี ความสะดวก	กองช่าง
๔๕	โครงการก่อสร้างถนน คสล. ภายในหมู่บ้าน บ.โนนสง่า ม.๑๒	เพื่อให้การ คมนาคมขนส่ง มีความสะดวก	กว้าง ๕ เมตร ยาว ๒๐๐ เมตร หนา ๐.๑๕ เมตร	-	๕๕๐,๐๐๐	-	-	-	มีถนนที่ได้ มาตรฐาน	การคมนาคม ขนส่งมี ความสะดวก	กองช่าง
๔๖	โครงการก่อสร้างถนน คสล. สาย สามหนอง - หนองขอนเม็ก	เพื่อให้การ คมนาคมขนส่ง มีความสะดวก	กว้าง ๕ เมตร ยาว ๓,๐๐๐ เมตร หนา ๐.๑๕ เมตร	-	๘,๒๕๐,๐๐๐	-	-	-	มีถนนที่ได้ มาตรฐาน	การคมนาคม ขนส่งมี ความสะดวก	กองช่าง
๔๗	โครงการก่อสร้างถนน คสล. ห้วยหินฮาว บ.นาเจริญกลาง ม.๑๓ จากแผนพัฒนาท้องถิ่น (พ.ศ.๒๕๖๖-๒๕๗๐) ฉบับ เปลี่ยนแปลง ครั้งที่ ๑/๒๕๖๕ ลำดับที่ ๒	เพื่อให้การ คมนาคมขนส่ง มีความสะดวก	กว้าง ๕ เมตร ยาว ๕๐๐ เมตร หนา ๐.๑๕ เมตร	๑,๘๗๕,๐๐๐	๑,๘๗๕,๐๐๐	๑,๘๗๕,๐๐๐	๑,๘๗๕,๐๐๐	๑,๘๗๕,๐๐๐	มีถนนที่ได้ มาตรฐาน	การคมนาคม ขนส่งมี ความสะดวก	กองช่าง
๔๘	โครงการก่อสร้างถนน คสล. ภายในหมู่บ้าน บ.นาเจริญกลาง ม.๑๓	เพื่อให้การ คมนาคมขนส่ง มีความสะดวก	กว้าง ๕ เมตร ยาว ๒๐๐ เมตร หนา ๐.๑๕ เมตร	๕๕๐,๐๐๐	๕๕๐,๐๐๐	-	-	-	มีถนนที่ได้ มาตรฐาน	การคมนาคม ขนส่งมี ความสะดวก	กองช่าง
๔๙	โครงการก่อสร้างถนน คสล. ภายในตำบลหนองเล็ง	เพื่อให้การ คมนาคมขนส่ง มีความสะดวก	กว้าง ๕ เมตร ยาว ๑,๐๐๐ เมตร หนา ๐.๑๕ เมตร	-	๒,๗๕๐,๐๐๐	-	-	-	จำนวนหมู่บ้าน ที่ดำเนินการ	การคมนาคม ขนส่งมี ความสะดวก	กองช่าง



ที่	โครงการ	วัตถุประสงค์	เป้าหมาย (ผลผลิตของโครงการ)	งบประมาณ					ตัวชี้วัด (KPI)	ผลที่คาดว่าจะได้รับ	หน่วยงาน รับผิดชอบ
				๒๕๖๖ (บาท)	๒๕๖๗ (บาท)	๒๕๖๘ (บาท)	๒๕๖๙ (บาท)	๒๕๗๐ (บาท)			
๕๐	โครงการขยายไหล่ทาง คสล. เส้นผ่านโรงเรียนบ้านนาเจริญ บ.นาเจริญ ม.๑	เพื่อให้การ คมนาคมขนส่ง มีความสะดวก	กว้างเฉลี่ย ๑.๕๐ เมตร ยาว ๒๐๐ เมตร หนา ๐.๑๕ เมตร	-	๑๖๕,๐๐๐	-	-	-	มีไหล่ทางที่ได้ มาตรฐาน	การคมนาคม ขนส่งมี ความสะดวก	กองช่าง
๕๑	โครงการขยายไหล่ทาง คสล. เส้น ม.๑ - ม.๑๓	เพื่อให้การ คมนาคมขนส่ง มีความสะดวก	กว้างเฉลี่ย ๑.๕๐ เมตร ยาว ๒๐๐ เมตร หนา ๐.๑๕ เมตร	-	๑๖๕,๐๐๐	-	-	-	มีไหล่ทางที่ได้ มาตรฐาน	การคมนาคม ขนส่งมี ความสะดวก	กองช่าง
๕๒	โครงการขยายไหล่ทาง คสล. ภายในหมู่บ้าน บ.สุขสำราญ ม.๒	เพื่อให้การ คมนาคมขนส่ง มีความสะดวก	กว้างเฉลี่ย ๑.๕๐ เมตร ยาว ๔๓๐ เมตร หนา ๐.๑๕ เมตร	-	๓๕๔,๗๕๐	-	-	-	มีไหล่ทางที่ได้ มาตรฐาน	การคมนาคม ขนส่งมี ความสะดวก	กองช่าง
๕๓	โครงการขยายไหล่ทาง คสล. ภายในหมู่บ้าน บ.หนองหมู ม.๕	เพื่อให้การ คมนาคมขนส่ง มีความสะดวก	กว้างเฉลี่ย ๑.๕๐ เมตร ยาว ๕๐๐ เมตร หนา ๐.๑๕ เมตร	๔๑๒,๕๐๐	๔๑๒,๕๐๐	-	-	-	มีไหล่ทางที่ได้ มาตรฐาน	การคมนาคม ขนส่งมี ความสะดวก	กองช่าง
๕๔	โครงการขยายไหล่ทาง คสล. เส้นคลองเค็ม - โรงเรียน บ.คลองเค็ม ม.๖	เพื่อให้การ คมนาคมขนส่ง มีความสะดวก	กว้างเฉลี่ย ๑.๕๐ เมตร ยาว ๖๓๐ เมตร หนา ๐.๑๕ เมตร	-	๕๑๙,๗๕๐	-	-	-	มีไหล่ทางที่ได้ มาตรฐาน	การคมนาคม ขนส่งมี ความสะดวก	กองช่าง
๕๕	โครงการขยายไหล่ทาง คสล. ภายในหมู่บ้าน บ.คลองเค็ม ม.๖	เพื่อให้การ คมนาคมขนส่ง มีความสะดวก	กว้างเฉลี่ย ๑.๕๐ เมตร ยาว ๕๐๐ เมตร หนา ๐.๑๕ เมตร	-	๔๑๒,๕๐๐	-	-	-	มีไหล่ทางที่ได้ มาตรฐาน	การคมนาคม ขนส่งมี ความสะดวก	กองช่าง

ที่	โครงการ	วัตถุประสงค์	เป้าหมาย (ผลผลิตของโครงการ)	งบประมาณ					ตัวชี้วัด (KPI)	ผลที่คาดว่าจะได้รับ	หน่วยงาน รับผิดชอบ
				๒๕๖๖ (บาท)	๒๕๖๗ (บาท)	๒๕๖๘ (บาท)	๒๕๖๙ (บาท)	๒๕๗๐ (บาท)			
๕๖	โครงการขยายไหล่ทาง คสล. ซอยวัดป่าจิตวิถียาราม บ.นาเจริญเหนือ ม.๘	เพื่อให้การ คมนาคมขนส่ง มีความสะดวก	กว้างเฉลี่ย ๑.๕๐ เมตร ยาว ๒๐๐ เมตร หนา ๐.๑๕ เมตร	-	๑๖๕,๐๐๐	-	-	-	มีไหล่ทางที่ได้ มาตรฐาน	การคมนาคม ขนส่งมี ความสะดวก	กองช่าง
๕๗	โครงการขยายไหล่ทาง คสล. ซอยประปาฝั่งตะวันตก บ.สรรเสริญ ม.๙	เพื่อให้การ คมนาคมขนส่ง มีความสะดวก	กว้างเฉลี่ย ๑.๕๐ เมตร ยาว ๔๐๐ เมตร หนา ๐.๑๕ เมตร	-	๓๓๐,๐๐๐	-	-	-	มีไหล่ทางที่ได้ มาตรฐาน	การคมนาคม ขนส่งมี ความสะดวก	กองช่าง
๕๘	โครงการขยายไหล่ทาง คสล. ซอยหน้าวัด - โรงเรียน บ.สรรเสริญ ม.๙	เพื่อให้การ คมนาคมขนส่ง มีความสะดวก	กว้างเฉลี่ย ๑.๕๐ เมตร ยาว ๓๕๖ เมตร หนา ๐.๑๕ เมตร	๒๙๓,๗๐๐	๒๙๓,๗๐๐	-	-	-	มีไหล่ทางที่ได้ มาตรฐาน	การคมนาคม ขนส่งมี ความสะดวก	กองช่าง
๕๙	โครงการขยายไหล่ทาง คสล. ภายในหมู่บ้าน บ.สรรเสริญ ม.๙	เพื่อให้การ คมนาคมขนส่ง มีความสะดวก	กว้างเฉลี่ย ๑.๕๐ เมตร ยาว ๓๕๖ เมตร หนา ๐.๑๕ เมตร	-	๒๙๓,๗๐๐	-	-	-	มีไหล่ทางที่ได้ มาตรฐาน	การคมนาคม ขนส่งมี ความสะดวก	กองช่าง
๖๐	โครงการขยายไหล่ทาง คสล. ภายในตำบลหนองเล็ง	เพื่อให้การ คมนาคมขนส่ง มีความสะดวก	กว้างเฉลี่ย ๑.๕๐ เมตร ยาว ๑,๐๐๐ เมตร หนา ๐.๑๕ เมตร	-	๘๒๕,๐๐๐	-	-	-	จำนวนหมู่บ้าน ที่ดำเนินการ	การคมนาคม ขนส่งมี ความสะดวก	กองช่าง
๖๑	โครงการก่อสร้างรางระบายน้ำ คสล. สีแยก ม.๑๓ - ม.๔ บ.นาเจริญ ม.๑	เพื่อให้การระบาย น้ำเป็นไปด้วย ความคล่องตัว	กว้าง ๐.๔๐ เมตร ยาว ๒๐๐ เมตร หนา ๐.๑๒ เมตร ลึกเฉลี่ย ๐.๕๐ เมตร	๕๐๐,๐๐๐	๕๐๐,๐๐๐	-	-	-	มีรางระบายน้ำ ที่ได้มาตรฐาน	การระบายน้ำ เป็นไปด้วย ความ คล่องตัว	กองช่าง

ที่	โครงการ	วัตถุประสงค์	เป้าหมาย (ผลผลิตของโครงการ)	งบประมาณ					ตัวชี้วัด (KPI)	ผลที่คาดว่าจะได้รับ	หน่วยงาน รับผิดชอบ
				๒๕๖๖ (บาท)	๒๕๖๗ (บาท)	๒๕๖๘ (บาท)	๒๕๖๙ (บาท)	๒๕๗๐ (บาท)			
๖๒	โครงการก่อสร้างรางระบายน้ำ คสล. ตลาดบ้านห้วย – สี่แยก ม.๔ บ.นาเจริญ ม.๑	เพื่อให้การระบาย น้ำเป็นไปด้วย ความคล่องตัว	กว้าง ๐.๔๐ เมตร ยาว ๒๐๐ เมตร หนา ๐.๑๒ เมตร ลึกเฉลี่ย ๐.๕๐ เมตร	-	๕๐๐,๐๐๐	-	-	-	มีรางระบาย น้ำที่ได้ มาตรฐาน	การระบายน้ำ เป็นไปด้วย ความคล่องตัว	กองช่าง
๖๓	โครงการก่อสร้างรางระบายน้ำ คสล. ภายในหมู่บ้าน บ.นาเจริญ ม.๑	เพื่อให้การระบาย น้ำเป็นไปด้วย ความคล่องตัว	กว้าง ๐.๔๐ เมตร ยาว ๒๐๐ เมตร หนา ๐.๑๒ เมตร ลึกเฉลี่ย ๐.๕๐ เมตร	-	๕๐๐,๐๐๐	-	-	-	มีรางระบาย น้ำที่ได้ มาตรฐาน	การระบายน้ำ เป็นไปด้วย ความคล่องตัว	กองช่าง
๖๔	โครงการก่อสร้างรางระบายน้ำ คสล. ภายในหมู่บ้าน บ.สุขสำราญ ม.๒	เพื่อให้การระบาย น้ำเป็นไปด้วย ความคล่องตัว	กว้าง ๐.๔๐ เมตร ยาว ๔๐๐ เมตร หนา ๐.๑๒ เมตร ลึกเฉลี่ย ๐.๕๐ เมตร	-	๑,๐๐๐,๐๐๐	-	-	-	มีรางระบาย น้ำที่ได้ มาตรฐาน	การระบายน้ำ เป็นไปด้วย ความคล่องตัว	กองช่าง
๖๕	โครงการก่อสร้างรางระบายน้ำ คสล. ภายในหมู่บ้าน บ.โนนมณี ม.๓	เพื่อให้การระบาย น้ำเป็นไปด้วย ความคล่องตัว	กว้าง ๐.๔๐ เมตร ยาว ๒๐๐ เมตร หนา ๐.๑๒ เมตร ลึกเฉลี่ย ๐.๕๐ เมตร	๕๐๐,๐๐๐	๕๐๐,๐๐๐	-	-	-	มีรางระบาย น้ำที่ได้ มาตรฐาน	การระบายน้ำ เป็นไปด้วย ความคล่องตัว	กองช่าง
๖๖	โครงการก่อสร้างรางระบายน้ำ คสล. ขอยหลังวัดศรีสุพลฯ บ.หนองเล็ง ม.๔	เพื่อให้การระบาย น้ำเป็นไปด้วย ความคล่องตัว	กว้าง ๐.๔๐ เมตร ยาว ๒๑๔ เมตร หนา ๐.๑๒ เมตร ลึกเฉลี่ย ๐.๕๐ เมตร	-	๕๓๕,๐๐๐	-	-	-	มีรางระบาย น้ำที่ได้ มาตรฐาน	การระบายน้ำ เป็นไปด้วย ความคล่องตัว	กองช่าง

ที่	โครงการ	วัตถุประสงค์	เป้าหมาย (ผลผลิตของโครงการ)	งบประมาณ					ตัวชี้วัด (KPI)	ผลที่คาดว่าจะได้รับ	หน่วยงาน รับผิดชอบ
				๒๕๖๖ (บาท)	๒๕๖๗ (บาท)	๒๕๖๘ (บาท)	๒๕๖๙ (บาท)	๒๕๗๐ (บาท)			
๖๗	โครงการก่อสร้างรางระบายน้ำ คสล. ภายในหมู่บ้าน บ.หนองเล็ง ม.๔	เพื่อให้การระบาย น้ำเป็นไปด้วย ความคล่องตัว	กว้าง ๐.๔๐ เมตร ยาว ๒๐๐ เมตร หนา ๐.๑๒ เมตร ลึกเฉลี่ย ๐.๕๐ เมตร	๕๐๐,๐๐๐	๕๐๐,๐๐๐	-	-	-	มีรางระบาย น้ำที่ได้ มาตรฐาน	การระบายน้ำ เป็นไปด้วย ความคล่องตัว	กองช่าง
๖๘	โครงการก่อสร้างรางระบายน้ำ คสล. ซอยกลางบ้าน – แยกข้าง โรงเรียน บ.หนองหมู ม.๕	เพื่อให้การระบาย น้ำเป็นไปด้วย ความคล่องตัว	กว้าง ๐.๔๐ เมตร ยาว ๒๐๐ เมตร หนา ๐.๑๒ เมตร ลึกเฉลี่ย ๐.๕๐ เมตร	-	๕๐๐,๐๐๐	-	-	-	มีรางระบาย น้ำที่ได้ มาตรฐาน	การระบายน้ำ เป็นไปด้วย ความคล่องตัว	กองช่าง
๖๙	โครงการก่อสร้างรางระบายน้ำ คสล. ภายในหมู่บ้าน บ.หนองหมู ม.๕	เพื่อให้การระบาย น้ำเป็นไปด้วย ความคล่องตัว	กว้าง ๐.๔๐ เมตร ยาว ๔๐๐ เมตร หนา ๐.๑๒ เมตร ลึกเฉลี่ย ๐.๕๐ เมตร	-	๑,๐๐๐,๐๐๐	-	-	-	มีรางระบาย น้ำที่ได้ มาตรฐาน	การระบายน้ำ เป็นไปด้วย ความคล่องตัว	กองช่าง
๗๐	โครงการก่อสร้างรางระบายน้ำ คสล. ซอยวัดเจริญสังวรฯ – โรงเรียน บ.หนองหมู ม.๕	เพื่อให้การระบาย น้ำเป็นไปด้วย ความคล่องตัว	กว้าง ๐.๔๐ เมตร ยาว ๑๐๐ เมตร หนา ๐.๑๒ เมตร ลึกเฉลี่ย ๐.๕๐ เมตร	-	๒๕๐,๐๐๐	-	-	-	มีรางระบาย น้ำที่ได้ มาตรฐาน	การระบายน้ำ เป็นไปด้วย ความคล่องตัว	กองช่าง
๗๑	โครงการก่อสร้างรางระบายน้ำ คสล. ภายในหมู่บ้าน บ.คลองเค็ม ม.๖	เพื่อให้การระบาย น้ำเป็นไปด้วย ความคล่องตัว	กว้าง ๐.๔๐ เมตร ยาว ๒๐๐ เมตร หนา ๐.๑๒ เมตร ลึกเฉลี่ย ๐.๕๐ เมตร	-	๕๐๐,๐๐๐	-	-	-	มีรางระบาย น้ำที่ได้ มาตรฐาน	การระบายน้ำ เป็นไปด้วย ความคล่องตัว	กองช่าง

ที่	โครงการ	วัตถุประสงค์	เป้าหมาย (ผลผลิตของโครงการ)	งบประมาณ					ตัวชี้วัด (KPI)	ผลที่คาดว่าจะได้รับ	หน่วยงาน รับผิดชอบ
				๒๕๖๖ (บาท)	๒๕๖๗ (บาท)	๒๕๖๘ (บาท)	๒๕๖๙ (บาท)	๒๕๗๐ (บาท)			
๗๒	โครงการก่อสร้างรางระบายน้ำ คสล. ขอยข้างศาลากลางบ้าน บ.คลองเค็ม ม.๖	เพื่อให้การระบาย น้ำเป็นไปด้วย ความคล่องตัว	กว้าง ๐.๔๐ เมตร ยาว ๒๐๐ เมตร หนา ๐.๑๒ เมตร ลึกเฉลี่ย ๐.๕๐ เมตร	-	๕๐๐,๐๐๐	-	-	-	มีรางระบาย น้ำที่ได้ มาตรฐาน เพิ่มขึ้น	การระบายน้ำ เป็นไปด้วย ความคล่องตัว	กองช่าง
๗๓	โครงการก่อสร้างรางระบายน้ำ คสล. ขอยรอบบ้านทางไปวัดป่า บ.คลองเค็ม ม.๖	เพื่อให้การระบาย น้ำเป็นไปด้วย ความคล่องตัว	กว้าง ๐.๔๐ เมตร ยาว ๒๐๐ เมตร หนา ๐.๑๒ เมตร ลึกเฉลี่ย ๐.๕๐ เมตร	-	๕๐๐,๐๐๐	-	-	-	มีรางระบาย น้ำที่ได้ มาตรฐาน	การระบายน้ำ เป็นไปด้วย ความคล่องตัว	กองช่าง
๗๔	โครงการก่อสร้างรางระบายน้ำ คสล. ทางหลวงชนบท ๓๐๐๖ – บ้านพ้อหมาย บ.นาล้อม ม.๗	เพื่อให้การระบาย น้ำเป็นไปด้วย ความคล่องตัว	กว้าง ๐.๔๐ เมตร ยาว ๑๖๒ เมตร หนา ๐.๑๒ เมตร ลึกเฉลี่ย ๐.๕๐ เมตร	-	๔๐๒,๕๐๐	-	-	-	มีรางระบาย น้ำที่ได้ มาตรฐาน	การระบายน้ำ เป็นไปด้วย ความคล่องตัว	กองช่าง
๗๕	โครงการก่อสร้างรางระบายน้ำ คสล. ขอยพ้อสวาท - พ้อหมาย บ.นาล้อม ม.๗	เพื่อให้การระบาย น้ำเป็นไปด้วย ความคล่องตัว	กว้าง ๐.๔๐ เมตร ยาว ๒๐๐ เมตร หนา ๐.๑๒ เมตร ลึกเฉลี่ย ๐.๕๐ เมตร	-	๕๐๐,๐๐๐	-	-	-	มีรางระบาย น้ำที่ได้ มาตรฐาน	การระบายน้ำ เป็นไปด้วย ความคล่องตัว	กองช่าง
๗๖	โครงการก่อสร้างรางระบายน้ำ คสล. ทางหลวงชนบท ๓๐๐๖ – บ้านแม่กอง บ.นาล้อม ม.๗	เพื่อให้การระบาย น้ำเป็นไปด้วย ความคล่องตัว	กว้าง ๐.๔๐ เมตร ยาว ๒๒๗ เมตร หนา ๐.๑๒ เมตร ลึกเฉลี่ย ๐.๕๐ เมตร	-	๕๖๗,๕๐๐	-	-	-	มีรางระบาย น้ำที่ได้ มาตรฐาน	การระบายน้ำ เป็นไปด้วย ความคล่องตัว	กองช่าง

ที่	โครงการ	วัตถุประสงค์	เป้าหมาย (ผลผลิตของโครงการ)	งบประมาณ					ตัวชี้วัด (KPI)	ผลที่คาดว่าจะได้รับ	หน่วยงาน รับผิดชอบ
				๒๕๖๖ (บาท)	๒๕๖๗ (บาท)	๒๕๖๘ (บาท)	๒๕๖๙ (บาท)	๒๕๗๐ (บาท)			
๗๗	โครงการก่อสร้างรางระบายน้ำ คสล. ภายในหมู่บ้าน บ.นาล้อม ม.๗	เพื่อให้การระบาย น้ำเป็นไปด้วย ความคล่องตัว	กว้าง ๐.๔๐ เมตร ยาว ๒๐๐ เมตร หนา ๐.๑๒ เมตร ลึกเฉลี่ย ๐.๕๐ เมตร	๕๐๐,๐๐๐	๕๐๐,๐๐๐	-	-	-	มีรางระบาย น้ำที่ได้ มาตรฐาน	การระบายน้ำ เป็นไปด้วย ความคล่องตัว	กองช่าง
๗๘	โครงการก่อสร้างรางระบายน้ำ คสล. ภายในหมู่บ้าน บ.นาเจริญเหนือ ม.๘	เพื่อให้การระบาย น้ำเป็นไปด้วย ความคล่องตัว	กว้าง ๐.๔๐ เมตร ยาว ๓๐๐ เมตร หนา ๐.๑๒ เมตร ลึกเฉลี่ย ๐.๕๐ เมตร	๗๕๐,๐๐๐	๗๕๐,๐๐๐	-	-	-	มีรางระบาย น้ำที่ได้ มาตรฐาน	การระบายน้ำ เป็นไปด้วย ความคล่องตัว	กองช่าง
๗๙	โครงการก่อสร้างรางระบายน้ำ คสล. ซอยโรงเรียน บ.สรรเสริญ ม.๙	เพื่อให้การระบาย น้ำเป็นไปด้วย ความคล่องตัว	กว้าง ๐.๔๐ เมตร ยาว ๒๐๐ เมตร หนา ๐.๑๒ เมตร ลึกเฉลี่ย ๐.๕๐ เมตร	-	๕๐๐,๐๐๐	-	-	-	มีรางระบาย น้ำที่ได้ มาตรฐาน	การระบายน้ำ เป็นไปด้วย ความคล่องตัว	กองช่าง
๘๐	โครงการก่อสร้างรางระบายน้ำ คสล. ภายในหมู่บ้าน บ.สรรเสริญ ม.๙	เพื่อให้การระบาย น้ำเป็นไปด้วย ความคล่องตัว	กว้าง ๐.๔๐ เมตร ยาว ๒๐๐ เมตร หนา ๐.๑๒ เมตร ลึกเฉลี่ย ๐.๕๐ เมตร	-	๕๐๐,๐๐๐	-	-	-	มีรางระบาย น้ำที่ได้ มาตรฐาน	การระบายน้ำ เป็นไปด้วย ความคล่องตัว	กองช่าง
๘๑	โครงการก่อสร้างรางระบายน้ำ คสล. ภายในหมู่บ้าน บ.เจริญสามัคคี ม.๑๐	เพื่อให้การระบาย น้ำเป็นไปด้วย ความคล่องตัว	กว้าง ๐.๔๐ เมตร ยาว ๒๐๐ เมตร หนา ๐.๑๒ เมตร ลึกเฉลี่ย ๐.๕๐ เมตร	๕๐๐,๐๐๐	๕๐๐,๐๐๐	-	-	-	มีรางระบาย น้ำที่ได้ มาตรฐาน	การระบายน้ำ เป็นไปด้วย ความคล่องตัว	กองช่าง

ที่	โครงการ	วัตถุประสงค์	เป้าหมาย (ผลผลิตของโครงการ)	งบประมาณ					ตัวชี้วัด (KPI)	ผลที่คาดว่าจะได้รับ	หน่วยงาน รับผิดชอบ
				๒๕๖๖ (บาท)	๒๕๖๗ (บาท)	๒๕๖๘ (บาท)	๒๕๖๙ (บาท)	๒๕๗๐ (บาท)			
๘๒	โครงการก่อสร้างวางระบายน้ำ คสล. ขอยหน้าวัดใหม่ บ.เจริญสามัคคี ม.๑๐	เพื่อให้การระบาย น้ำเป็นไปด้วย ความคล่องตัว	กว้าง ๐.๔๐ เมตร ยาว ๒๖๐ เมตร หนา ๐.๑๒ เมตร ลึกเฉลี่ย ๐.๕๐ เมตร	-	๖๕๐,๐๐๐	-	-	-	มีวางระบาย น้ำที่ได้ มาตรฐาน	การระบายน้ำ เป็นไปด้วย ความคล่องตัว	กองช่าง
๘๓	โครงการก่อสร้างวางระบายน้ำ คสล. ขอยหน้าบ้านแม่สมบัติ บ.เจริญสามัคคี ม.๑๐	เพื่อให้การระบาย น้ำเป็นไปด้วย ความคล่องตัว	กว้าง ๐.๔๐ เมตร ยาว ๑๓๘ เมตร หนา ๐.๑๒ เมตร ลึกเฉลี่ย ๐.๕๐ เมตร	-	๓๔๕,๐๐๐	-	-	-	มีวางระบาย น้ำที่ได้ มาตรฐาน	การระบายน้ำ เป็นไปด้วย ความคล่องตัว	กองช่าง
๘๔	โครงการก่อสร้างวางระบายน้ำ คสล. ขอยหน้าโรงเรียน บ.คำเจริญ ม.๑๑	เพื่อให้การระบาย น้ำเป็นไปด้วย ความคล่องตัว	กว้าง ๐.๔๐ เมตร ยาว ๒๐๐ เมตร หนา ๐.๑๒ เมตร ลึกเฉลี่ย ๐.๕๐ เมตร	-	๕๐๐,๐๐๐	-	-	-	มีวางระบาย น้ำที่ได้ มาตรฐาน	การระบายน้ำ เป็นไปด้วย ความคล่องตัว	กองช่าง
๘๕	โครงการก่อสร้างวางระบายน้ำ คสล. ขอยหน้าวัดป่าคำเจริญ บ.คำเจริญ ม.๑๑	เพื่อให้การระบาย น้ำเป็นไปด้วย ความคล่องตัว	กว้าง ๐.๔๐ เมตร ยาว ๒๐๐ เมตร หนา ๐.๑๒ เมตร ลึกเฉลี่ย ๐.๕๐ เมตร	-	๕๐๐,๐๐๐	-	-	-	มีวางระบาย น้ำที่ได้ มาตรฐาน	การระบายน้ำ เป็นไปด้วย ความคล่องตัว	กองช่าง
๘๖	โครงการก่อสร้างวางระบายน้ำ คสล. ภายในหมู่บ้าน บ.คำเจริญ ม.๑๑	เพื่อให้การระบาย น้ำเป็นไปด้วย ความคล่องตัว	กว้าง ๐.๔๐ เมตร ยาว ๒๐๐ เมตร หนา ๐.๑๒ เมตร ลึกเฉลี่ย ๐.๕๐ เมตร	-	๕๐๐,๐๐๐	-	-	-	มีวางระบาย น้ำที่ได้ มาตรฐาน	การระบายน้ำ เป็นไปด้วย ความคล่องตัว	กองช่าง

ที่	โครงการ	วัตถุประสงค์	เป้าหมาย (ผลผลิตของโครงการ)	งบประมาณ					ตัวชี้วัด (KPI)	ผลที่คาดว่าจะได้รับ	หน่วยงาน รับผิดชอบ
				๒๕๖๖ (บาท)	๒๕๖๗ (บาท)	๒๕๖๘ (บาท)	๒๕๖๙ (บาท)	๒๕๗๐ (บาท)			
๘๗	โครงการก่อสร้างรางระบายน้ำ คสล. ภายในหมู่บ้าน บ.โนนสง่า ม.๑๒	เพื่อให้การระบาย น้ำเป็นไปด้วย ความคล่องตัว	กว้าง ๐.๔๐ เมตร ยาว ๒๐๐ เมตร หนา ๐.๑๒ เมตร ลึกเฉลี่ย ๐.๕๐ เมตร	๕๐๐,๐๐๐	๕๐๐,๐๐๐	-	-	-	มีรางระบาย น้ำที่ได้ มาตรฐาน	การระบายน้ำ เป็นไปด้วย ความคล่องตัว	กองช่าง
๘๘	โครงการก่อสร้างรางระบายน้ำ คสล. ซอยบ้านนายวิจิตร - สามแยกโรงเรียน บ.โนนสง่า ม.๑๒	เพื่อให้การระบาย น้ำเป็นไปด้วย ความคล่องตัว	กว้าง ๐.๔๐ เมตร ยาว ๒๐๐ เมตร หนา ๐.๑๒ เมตร ลึกเฉลี่ย ๐.๕๐ เมตร	-	๕๐๐,๐๐๐	-	-	-	มีรางระบาย น้ำที่ได้ มาตรฐาน	การระบายน้ำ เป็นไปด้วย ความคล่องตัว	กองช่าง
๘๙	โครงการก่อสร้างรางระบายน้ำ คสล. สาย บ.นาเจริญ - บ. โนนเสถียร	เพื่อให้การระบาย น้ำเป็นไปด้วย ความคล่องตัว	กว้าง ๐.๔๐ เมตร ยาว ๔๐๐ เมตร หนา ๐.๑๒ เมตร ลึกเฉลี่ย ๐.๕๐ เมตร	-	๑,๐๐๐,๐๐๐	-	-	-	มีรางระบาย น้ำที่ได้ มาตรฐาน	การระบายน้ำ เป็นไปด้วย ความคล่องตัว	กองช่าง
๙๐	โครงการก่อสร้างรางระบายน้ำ คสล. ภายในหมู่บ้าน บ.นาเจริญกลาง ม.๑๓	เพื่อให้การระบาย น้ำเป็นไปด้วย ความคล่องตัว	กว้าง ๐.๔๐ เมตร ยาว ๒๐๐ เมตร หนา ๐.๑๒ เมตร ลึกเฉลี่ย ๐.๕๐ เมตร	-	๕๐๐,๐๐๐	-	-	-	มีรางระบาย น้ำที่ได้ มาตรฐาน	การระบายน้ำ เป็นไปด้วย ความคล่องตัว	กองช่าง
๙๑	โครงการขุดลอกรางระบายน้ำ ภายในหมู่บ้าน บ.นาเจริญ ม.๔	เพื่อให้การระบาย น้ำเป็นไปด้วย ความคล่องตัว	ขุดลอกรางระบายน้ำ ภายในหมู่ที่ ๔	-	๓๐๐,๐๐๐	-	-	-	มีรางระบาย น้ำที่ได้ มาตรฐาน	การระบายน้ำ เป็นไปด้วย ความคล่องตัว	กองช่าง
๙๒	โครงการวางท่อระบายน้ำ คสล. สายโนนป่าบาก บ.หนองเลิง ม.๔	เพื่อให้การระบาย น้ำเป็นไปด้วย ความคล่องตัว	วางท่อระบายน้ำ จำนวน ๑ แห่ง	-	๕๐๐,๐๐๐	-	-	-	มีท่อระบาย น้ำที่ได้ มาตรฐาน	การระบายน้ำ เป็นไปด้วย ความคล่องตัว	กองช่าง



ที่	โครงการ	วัตถุประสงค์	เป้าหมาย (ผลผลิตของโครงการ)	งบประมาณ					ตัวชี้วัด (KPI)	ผลที่คาดว่าจะ ได้รับ	หน่วยงาน รับผิดชอบ
				๒๕๖๖ (บาท)	๒๕๖๗ (บาท)	๒๕๖๘ (บาท)	๒๕๖๙ (บาท)	๒๕๗๐ (บาท)			
๙๓	โครงการวางท่อระบายน้ำ คสล. สาย บ.หนองเล็ง - ห้วยบ้าน	เพื่อให้การระบาย น้ำเป็นไปด้วย ความคล่องตัว	วางท่อระบายน้ำ จำนวน ๑ แห่ง	-	๒,๕๐๐,๐๐๐	-	-	-	มีท่อระบาย น้ำที่ได้ มาตรฐาน	การระบายน้ำ เป็นไปด้วย ความคล่องตัว	กองช่าง
๙๔	โครงการวางท่อระบายน้ำ คสล. ภายในตำบลหนองเล็ง	เพื่อให้การระบาย น้ำเป็นไปด้วย ความคล่องตัว	วางท่อระบายน้ำ คสล. ภายในหมู่ที่ ๑ - ๑๓	-	๑,๓๐๐,๐๐๐	-	-	-	จำนวน หมู่บ้านที่ ดำเนินการ	การระบายน้ำ เป็นไปด้วย ความคล่องตัว	กองช่าง
๙๕	โครงการก่อสร้างท่อลอดเหลี่ยม คสล. ห้วยคลองวัด บ.สุขสำราญ - บ.นาเจริญ	เพื่อให้การระบาย น้ำเป็นไปด้วย ความคล่องตัว	ขนาด ๒.๑๐ x ๒.๑๐ เมตร จำนวน ๔ ช่อง	-	๑,๒๐๐,๐๐๐	-	-	-	มีท่อลอด เหลี่ยมที่ได้ มาตรฐาน	การระบายน้ำ เป็นไปด้วย ความคล่องตัว	กองช่าง
๙๖	โครงการก่อสร้างท่อลอดเหลี่ยม คสล. ห้วยเล็บเจือก บ.โนนมณี ม.๓	เพื่อให้การระบาย น้ำเป็นไปด้วย ความคล่องตัว	ขนาด ๒.๑๐ x ๒.๑๐ เมตร จำนวน ๔ ช่อง	-	๑,๒๐๐,๐๐๐	-	-	-	มีท่อลอด เหลี่ยมที่ได้ มาตรฐาน	การระบายน้ำ เป็นไปด้วย ความคล่องตัว	กองช่าง
๙๗	โครงการก่อสร้างท่อลอดเหลี่ยม คสล. ทางหลวงชนบท ๓๐๐๖ บ.คลองเค็ม ม.๖	เพื่อให้การระบาย น้ำเป็นไปด้วย ความคล่องตัว	ขนาด ๒.๑๐ x ๒.๑๐ เมตร จำนวน ๔ ช่อง	-	๑,๒๐๐,๐๐๐	-	-	-	มีท่อลอด เหลี่ยมที่ได้ มาตรฐาน	การระบายน้ำ เป็นไปด้วย ความคล่องตัว	กองช่าง
๙๘	โครงการก่อสร้างท่อลอดเหลี่ยม คสล. บ.นาล้อม - บ.โนนประเสริฐ	เพื่อให้การระบาย น้ำเป็นไปด้วย ความคล่องตัว	ขนาด ๒.๑๐ x ๒.๑๐ เมตร จำนวน ๒ ช่อง	-	๖๐๐,๐๐๐	-	-	-	มีท่อลอด เหลี่ยมที่ได้ มาตรฐาน	การระบายน้ำ เป็นไปด้วย ความคล่องตัว	กองช่าง

ที่	โครงการ	วัตถุประสงค์	เป้าหมาย (ผลผลิตของโครงการ)	งบประมาณ					ตัวชี้วัด (KPI)	ผลที่คาดว่าจะได้รับ	หน่วยงาน รับผิดชอบ
				๒๕๖๖ (บาท)	๒๕๖๗ (บาท)	๒๕๖๘ (บาท)	๒๕๖๙ (บาท)	๒๕๗๐ (บาท)			
๙๙	โครงการก่อสร้างท่อลอด เหลี่ยม คสล. โคกกงเกวียน – หนองคำ บ.นาล้อม ม.๗	เพื่อให้การระบาย น้ำเป็นไปด้วย ความคล่องตัว	ขนาด ๒.๑๐ x ๒.๑๐ เมตร จำนวน ๒ ช่อง	-	๖๐๐,๐๐๐	-	-	-	มีท่อลอด เหลี่ยมที่ได้ มาตรฐาน	การระบายน้ำ เป็นไปด้วย ความคล่องตัว	กองช่าง
๑๐๐	โครงการก่อสร้างท่อลอด เหลี่ยม คสล. บ.นาเจริญเหนือ – บ.เจริญสามัคคี	เพื่อให้การระบาย น้ำเป็นไปด้วย ความคล่องตัว	ขนาด ๒.๑๐ x ๒.๑๐ เมตร จำนวน ๒ ช่อง	-	๖๐๐,๐๐๐	-	-	-	มีท่อลอด เหลี่ยมที่ได้ มาตรฐาน	การระบายน้ำ เป็นไปด้วย ความคล่องตัว	กองช่าง
๑๐๑	โครงการก่อสร้างท่อลอด เหลี่ยม คสล. บ.สรรเสริญ – บ.หนองหมู	เพื่อให้การระบาย น้ำเป็นไปด้วย ความคล่องตัว	ขนาด ๒.๑๐ x ๒.๑๐ เมตร จำนวน ๔ ช่อง	-	๑,๒๐๐,๐๐๐	-	-	-	มีท่อลอด เหลี่ยมที่ได้ มาตรฐาน	การระบายน้ำ เป็นไปด้วย ความคล่องตัว	กองช่าง
๑๐๒	โครงการก่อสร้างท่อลอด เหลี่ยม คสล. ห้วยโปรง บ.โนนสง่า ม.๑๒	เพื่อให้การระบาย น้ำเป็นไปด้วย ความคล่องตัว	ขนาด ๒.๑๐ x ๒.๑๐ เมตร จำนวน ๔ ช่อง	-	๑,๒๐๐,๐๐๐	-	-	-	มีท่อลอด เหลี่ยมที่ได้ มาตรฐาน	การระบายน้ำ เป็นไปด้วย ความคล่องตัว	กองช่าง
๑๐๓	โครงการก่อสร้างท่อลอด เหลี่ยม คสล. ห้วยสามง่า ตอนบน บ.โนนสง่า ม.๑๒	เพื่อให้การระบาย น้ำเป็นไปด้วย ความคล่องตัว	ขนาด ๒.๑๐ x ๒.๑๐ เมตร จำนวน ๔ ช่อง	-	๑,๒๐๐,๐๐๐	-	-	-	มีท่อลอด เหลี่ยมที่ได้ มาตรฐาน	การระบายน้ำ เป็นไปด้วย ความคล่องตัว	กองช่าง
๑๐๔	โครงการก่อสร้างท่อลอด เหลี่ยม คสล. ภายในตำบล หนองเล็ง	เพื่อให้การระบาย น้ำเป็นไปด้วย ความคล่องตัว	ขนาด ๒.๑๐ x ๒.๑๐ เมตร จำนวน ๔ ช่อง	-	๑,๒๐๐,๐๐๐	-	-	-	จำนวน หมู่บ้านที่ ดำเนินการ	การระบายน้ำ เป็นไปด้วย ความคล่องตัว	กองช่าง

ที่	โครงการ	วัตถุประสงค์	เป้าหมาย (ผลผลิตของโครงการ)	งบประมาณ					ตัวชี้วัด (KPI)	ผลที่คาดว่าจะ ได้รับ	หน่วยงาน รับผิดชอบ
				๒๕๖๖ (บาท)	๒๕๖๗ (บาท)	๒๕๖๘ (บาท)	๒๕๖๙ (บาท)	๒๕๗๐ (บาท)			
๑๐๕	โครงการก่อสร้างฝายน้ำล้น ห้วยคลองเค็ม (ตอนบนและ ตอนล่าง) บ.คลองเค็ม ม.๖	เพื่อให้ประชาชน มีน้ำอุปโภค บริโภคตลอดปี	ก่อสร้างฝายน้ำล้น จำนวน ๒ แห่ง	-	๓,๐๐๐,๐๐๐	-	-	-	มีฝายน้ำล้น ที่ได้มาตรฐาน	ประชาชนมีน้ำ อุปโภคบริโภค ตลอดปี	กองช่าง
๑๐๖	โครงการก่อสร้างฝายน้ำล้น ห้วยคลองใหญ่ บ.คลองเค็ม ม.๖	เพื่อให้ประชาชน มีน้ำอุปโภค บริโภคตลอดปี	ก่อสร้างฝายน้ำล้น จำนวน ๑ แห่ง	-	๑,๕๐๐,๐๐๐	-	-	-	มีฝายน้ำล้น ที่ได้มาตรฐาน	ประชาชนมีน้ำ อุปโภคบริโภค ตลอดปี	กองช่าง
๑๐๗	โครงการก่อสร้างฝายน้ำล้น ห้วยคลองเค็ม (ตอนกลาง) บ.นาล้อม ม.๗	เพื่อให้ประชาชน มีน้ำอุปโภค บริโภคตลอดปี	ก่อสร้างฝายน้ำล้น จำนวน ๑ แห่ง	-	๑,๕๐๐,๐๐๐	-	-	-	มีฝายน้ำล้น ที่ได้มาตรฐาน	ประชาชนมีน้ำ อุปโภคบริโภค ตลอดปี	กองช่าง
๑๐๘	โครงการก่อสร้างฝายน้ำล้น ลำหนองห้วย บ.นาล้อม ม.๗	เพื่อให้ประชาชน มีน้ำอุปโภค บริโภคตลอดปี	ก่อสร้างฝายน้ำล้น จำนวน ๑ แห่ง	-	๑,๕๐๐,๐๐๐	-	-	-	มีฝายน้ำล้น ที่ได้มาตรฐาน	ประชาชนมีน้ำ อุปโภคบริโภค ตลอดปี	กองช่าง
๑๐๙	โครงการก่อสร้างฝายน้ำล้น ห้วยท่าคันโท (ตอนกลาง) บ.นาเจริญเหนือ ม.๘	เพื่อให้ประชาชน มีน้ำอุปโภค บริโภคตลอดปี	ก่อสร้างฝายน้ำล้น จำนวน ๑ แห่ง	-	๑,๕๐๐,๐๐๐	-	-	-	มีฝายน้ำล้น ที่ได้มาตรฐาน	ประชาชนมีน้ำ อุปโภคบริโภค ตลอดปี	กองช่าง
๑๑๐	โครงการก่อสร้างฝายน้ำล้น ภายในตำบลหนองเล็ง	เพื่อให้ประชาชน มีน้ำอุปโภค บริโภคตลอดปี	ก่อสร้างฝายน้ำล้น ภายในหมู่ที่ ๑ - ๑๓	-	๑,๕๐๐,๐๐๐	-	-	-	จำนวน หมู่บ้านที่ ดำเนินการ	ประชาชนมีน้ำ อุปโภคบริโภค ตลอดปี	กองช่าง

ที่	โครงการ	วัตถุประสงค์	เป้าหมาย (ผลผลิตของโครงการ)	งบประมาณ					ตัวชี้วัด (KPI)	ผลที่คาดว่าจะได้รับ	หน่วยงาน รับผิดชอบ
				๒๕๖๖ (บาท)	๒๕๖๗ (บาท)	๒๕๖๘ (บาท)	๒๕๖๙ (บาท)	๒๕๗๐ (บาท)			
๑๑๑	โครงการซ่อมแซมฝายน้ำล้น ห้วยคลองใหญ่ (โปรงสาม เคร้า) บ.หนองเล็ง ม.๔	เพื่อให้ประชาชน มีน้ำอุปโภค บริโภคตลอดปี	ซ่อมแซมฝายน้ำล้น จำนวน ๑ แห่ง	-	๑,๐๐๐,๐๐๐	-	-	-	มีฝายน้ำล้น ที่ได้มาตรฐาน	ประชาชนมีน้ำ อุปโภคบริโภค ตลอดปี	กองช่าง
๑๑๒	โครงการซ่อมแซมฝายน้ำล้น ห้วยพะเนียง (ตอนล่าง) บ.สรรเสริญ ม.๙	เพื่อให้ประชาชน มีน้ำอุปโภค บริโภคตลอดปี	ซ่อมแซมฝายน้ำล้น จำนวน ๑ แห่ง	-	๑,๐๐๐,๐๐๐	-	-	-	มีฝายน้ำล้น ที่ได้มาตรฐาน	ประชาชนมีน้ำ อุปโภคบริโภค ตลอดปี	กองช่าง
๑๑๓	โครงการซ่อมแซมหลังฝาย ชลประทาน บ.โนนสง่า ม.๑๒	เพื่อให้ประชาชน มีน้ำอุปโภค บริโภคตลอดปี	ซ่อมแซมฝายน้ำล้น จำนวน ๑ แห่ง	-	๑,๐๐๐,๐๐๐	-	-	-	มีฝายน้ำล้น ที่ได้มาตรฐาน	ประชาชนมีน้ำ อุปโภคบริโภค ตลอดปี	กองช่าง
๑๑๔	โครงการซ่อมแซมหลังฝาย ลำห้วยโป่ง (ตอนบนและ ตอนล่าง) บ.โนนสง่า ม.๑๒	เพื่อให้ประชาชน มีน้ำอุปโภค บริโภคตลอดปี	ซ่อมแซมฝายน้ำล้น จำนวน ๒ แห่ง	-	๒,๐๐๐,๐๐๐	-	-	-	มีฝายน้ำล้น ที่ได้มาตรฐาน	ประชาชนมีน้ำ อุปโภคบริโภค ตลอดปี	กองช่าง
๑๑๕	โครงการซ่อมแซมฝายน้ำล้น ภายในตำบลหนองเล็ง	เพื่อให้ประชาชน มีน้ำอุปโภค บริโภคตลอดปี	ซ่อมแซมฝายน้ำล้น ภายในหมู่ที่ ๑ - ๑๓	-	๑,๐๐๐,๐๐๐	-	-	-	จำนวน หมู่บ้านที่ ดำเนินการ	ประชาชนมีน้ำ อุปโภคบริโภค ตลอดปี	กองช่าง
๑๑๖	โครงการปรับปรุง/ซ่อมแซม ถนนหรือสะพาน ภายในตำบลหนองเล็ง	เพื่อให้การ คมนาคมขนส่งมี ความสะดวก	ปรับปรุง/ซ่อมแซม ถนนหรือสะพาน ภายในหมู่ที่ ๑ - ๑๓	๑,๐๐๐,๐๐๐	๑,๐๐๐,๐๐๐	๑,๐๐๐,๐๐๐	๑,๐๐๐,๐๐๐	๑,๐๐๐,๐๐๐	จำนวน หมู่บ้านที่ ดำเนินการ	การคมนาคม ขนส่งมี ความสะดวก	กองช่าง
๑๑๗	โครงการปรับปรุง/ซ่อมแซม รางระบายน้ำหรือ ท่อระบายน้ำ ภายในตำบล หนองเล็ง	เพื่อให้การระบาย น้ำเป็นไปด้วย ความคล่องตัว	ปรับปรุง/ซ่อมแซม รางระบายน้ำหรือ ท่อระบายน้ำ ภายในหมู่ที่ ๑ - ๑๓	๕๐๐,๐๐๐	๕๐๐,๐๐๐	๕๐๐,๐๐๐	๕๐๐,๐๐๐	๕๐๐,๐๐๐	จำนวน หมู่บ้านที่ ดำเนินการ	การระบายน้ำ เป็นไปด้วย ความคล่องตัว	กองช่าง
รวม	จำนวน ๑๑๗ โครงการ			๒๑,๗๙๕,๒๐๐	๑๒๗,๖๑๒,๔๐๐	๑๒,๙๓๙,๐๐๐	๑๒,๙๓๙,๐๐๐	๑๒,๙๓๙,๐๐๐			

๑. ยุทธศาสตร์การพัฒนาด้านโครงสร้างพื้นฐาน

๑.๑ กลยุทธ์การพัฒนาระบบโครงสร้างพื้นฐานเพื่อความเป็นอยู่ที่ดีของประชาชน

(๓) แผนงานการเกษตร

ที่	โครงการ	วัตถุประสงค์	เป้าหมาย (ผลผลิตของโครงการ)	งบประมาณ					ตัวชี้วัด (KPI)	ผลที่คาดว่าจะได้รับ	หน่วยงาน รับผิดชอบ
				๒๕๖๖ (บาท)	๒๕๖๗ (บาท)	๒๕๖๘ (บาท)	๒๕๖๙ (บาท)	๒๕๗๐ (บาท)			
๑	โครงการปรับปรุงทัศนียภาพ และปรับปรุงภูมิทัศน์	เพื่อให้มี ทัศนียภาพที่ สวยงาม ร่มรื่น	- ภายในสำนักงาน - ภายในเขตเทศบาล	๕๐,๐๐๐	๕๐,๐๐๐	๕๐,๐๐๐	๕๐,๐๐๐	๕๐,๐๐๐	มีทัศนียภาพ ที่สวยงาม ร่มรื่น	มีทัศนียภาพ ที่สวยงาม ร่มรื่น	สำนักปลัด
รวม	จำนวน ๑ โครงการ			๕๐,๐๐๐	๕๐,๐๐๐	๕๐,๐๐๐	๕๐,๐๐๐	๕๐,๐๐๐			

- ก. ยุทธศาสตร์ชาติ ๒๐ ปี ยุทธศาสตร์ที่ ๒ ยุทธศาสตร์ชาติด้านการสร้างความสามารถในการแข่งขัน
- ข. แผนพัฒนาเศรษฐกิจและสังคมแห่งชาติ ฉบับที่ ๑๓ หมายเหตุที่ ๑ ไทยเป็นประเทศชั้นนำด้านสินค้าเกษตรและเกษตรแปรรูปมูลค่าสูง
- ค. Sustainable Development Goals: SDGs เป้าหมายที่ ๑๒ สร้างหลักประกันให้มีแบบแผนการผลิตและการบริโภคที่ยั่งยืน  
เป้าหมายที่ ๒ ยุติความหิวโหย บรรลุความมั่นคงทางอาหารและยกระดับโภชนาการและส่งเสริมเกษตรกรรมที่ยั่งยืน
- ง. ยุทธศาสตร์จังหวัด ยุทธศาสตร์ที่ ๑ ส่งเสริมและพัฒนาการผลิตยางพาราครบวงจรและพัฒนาาระบบเกษตรกรรมยั่งยืน
- จ. ยุทธศาสตร์การพัฒนาขององค์กรปกครองส่วนท้องถิ่นในเขตจังหวัด ยุทธศาสตร์ที่ ๒ ส่งเสริมการเกษตรพัฒนารายได้และคุณภาพชีวิตของประชาชน
๒. ยุทธศาสตร์การพัฒนาด้านการเกษตรและพัฒนาคุณภาพชีวิต
- ๒.๑ กลยุทธ์การพัฒนาคูंसั่งคมคุณภาพ
- (๑) แผนงานการศึกษา

ที่	โครงการ	วัตถุประสงค์	เป้าหมาย (ผลผลิตของโครงการ)	งบประมาณ					ตัวชี้วัด (KPI)	ผลที่คาดว่าจะได้รับ	หน่วยงาน รับผิดชอบ
				๒๕๖๖ (บาท)	๒๕๖๗ (บาท)	๒๕๖๘ (บาท)	๒๕๖๙ (บาท)	๒๕๗๐ (บาท)			
๑	โครงการจัดซื้ออาหารเสริม (นม) ให้แก่โรงเรียน และศูนย์พัฒนาเด็กเล็ก	เพื่อให้เด็กมีการเจริญเติบโตที่สมวัย	- โรงเรียน จำนวน ๕ แห่ง - ศพด. จำนวน ๖ ศูนย์	๒,๐๐๐,๐๐๐	๒,๐๐๐,๐๐๐	๒,๐๐๐,๐๐๐	๒,๐๐๐,๐๐๐	๒,๐๐๐,๐๐๐	เด็กมีการเจริญเติบโตที่สมวัยเพิ่มขึ้น	เด็กมีการเจริญเติบโตที่สมวัย	กองการศึกษา
๒	โครงการจัดทำแผนยุทธศาสตร์การพัฒนาศึกษา	เพื่อให้โรงเรียนมีแนวทางการพัฒนาการศึกษาที่ดี	บุคลากรในศูนย์พัฒนาเด็กเล็ก จำนวน ๖ ศูนย์	๑๐,๐๐๐	๑๐,๐๐๐	๑๐,๐๐๐	๑๐,๐๐๐	๑๐,๐๐๐	มีแนวทางการพัฒนาการศึกษาที่ดี	มีแนวทางการพัฒนาการศึกษาที่ดี	กองการศึกษา
๓	โครงการจัดทำหลักสูตรสื่อการเรียนการสอนของศูนย์พัฒนาเด็กเล็ก	เพื่อให้หลักสูตรมีมาตรฐานและสอดคล้องกับการบริหารชุมชน	บุคลากรในศูนย์พัฒนาเด็กเล็ก จำนวน ๖ ศูนย์	๕๐,๐๐๐	๕๐,๐๐๐	๕๐,๐๐๐	๕๐,๐๐๐	๕๐,๐๐๐	มีหลักสูตรที่ได้มาตรฐาน	มีหลักสูตรที่ได้มาตรฐาน	กองการศึกษา
๔	โครงการจัดงานต่างๆ ซึ่งเป็นวันสำคัญของทางราชการ	เพื่อจัดงานต่างๆ ซึ่งเป็นวันสำคัญของทางราชการ	- วันเฉลิมพระชนมพรรษา - วันปิยะมหาราช - วันสำคัญทางศาสนา ฯลฯ	๓๐,๐๐๐	๓๐,๐๐๐	๓๐,๐๐๐	๓๐,๐๐๐	๓๐,๐๐๐	จำนวนผู้เข้าร่วมกิจกรรม	ประชาชนร่วมกิจกรรมโดยพร้อมเพียงกัน	กองการศึกษา

ที่	โครงการ	วัตถุประสงค์	เป้าหมาย (ผลผลิตของโครงการ)	งบประมาณ					ตัวชี้วัด (KPI)	ผลที่คาดว่าจะได้รับ	หน่วยงาน รับผิดชอบ
				๒๕๖๖ (บาท)	๒๕๖๗ (บาท)	๒๕๖๘ (บาท)	๒๕๖๙ (บาท)	๒๕๗๐ (บาท)			
๕	โครงการบัณฑิตน้อย	เพื่อให้ผู้ปกครองและนักเรียนเห็นความสำคัญของการศึกษา	ผู้ปกครองและนักเรียนของศูนย์พัฒนาเด็กเล็กจำนวน ๖ ศูนย์	๓๐,๐๐๐	๓๐,๐๐๐	๓๐,๐๐๐	๓๐,๐๐๐	๓๐,๐๐๐	จำนวนเด็กที่จบการศึกษา	ผู้ปกครองและนักเรียนเห็นความสำคัญของการศึกษา	กองการศึกษา
๖	โครงการอุดหนุนสถานศึกษา	เพื่อส่งเสริมความเป็นเลิศในการเรียนรู้เพิ่มศักยภาพของเด็กและเยาวชน	โรงเรียนในสังกัด สพฐ. จำนวน ๕ แห่ง	๕๔๐,๐๐๐	๕๔๐,๐๐๐	๕๔๐,๐๐๐	๕๔๐,๐๐๐	๕๔๐,๐๐๐	จำนวนงบประมาณที่ใช้	เด็กและเยาวชนมีศักยภาพในการเรียนรู้เพิ่มขึ้น	กองการศึกษา
๗	โครงการอุดหนุนค่าอาหารกลางวันให้กับโรงเรียน	เพื่อให้เด็กได้รับอาหารกลางวันเพียงพอ	โรงเรียนในสังกัด สพฐ. จำนวน ๕ แห่ง	๓,๐๐๐,๐๐๐	๓,๐๐๐,๐๐๐	๓,๐๐๐,๐๐๐	๓,๐๐๐,๐๐๐	๓,๐๐๐,๐๐๐	จำนวนงบประมาณที่ใช้	เด็กได้รับอาหารกลางวันเพียงพอ	กองการศึกษา
๘	โครงการแสดงผลงานทางวิชาการ ศูนย์พัฒนาเด็กเล็กสู่ประชาคมอาเซียน	เพื่อให้เกิดความภาคภูมิใจและเห็นคุณค่าของการศึกษา	แสดงผลงานทางวิชาการ ปีละ ๑ ครั้ง	๕๐,๐๐๐	๕๐,๐๐๐	๕๐,๐๐๐	๕๐,๐๐๐	๕๐,๐๐๐	เด็กเห็นคุณค่าในการศึกษามากขึ้น	เด็กเกิดความภาคภูมิใจและเห็นคุณค่าของการศึกษา	กองการศึกษา
๙	โครงการอบรมลูกเสือชาวบ้าน	เพื่อให้ความรู้และเสริมสร้างสามัคคีในชุมชน	ประชาชนในเขตพื้นที่เทศบาลตำบลหนองเล็ง	๕๐,๐๐๐	๕๐,๐๐๐	๕๐,๐๐๐	๕๐,๐๐๐	๕๐,๐๐๐	ผู้เข้าอบรมมีความรู้เพิ่มขึ้นร้อยละ ๘๐	ประชาชนมีความรู้และเกิดความสามัคคีในชุมชน	กองการศึกษา

ที่	โครงการ	วัตถุประสงค์	เป้าหมาย (ผลผลิตของโครงการ)	งบประมาณ					ตัวชี้วัด (KPI)	ผลที่คาดว่าจะได้รับ	หน่วยงาน รับผิดชอบ
				๒๕๖๖ (บาท)	๒๕๖๗ (บาท)	๒๕๖๘ (บาท)	๒๕๖๙ (บาท)	๒๕๗๐ (บาท)			
๑๐	โครงการส่งเสริมการพัฒนาเด็ก ปฐมวัย	เพื่อเพิ่ม พัฒนาการเด็ก นักเรียน	ผู้ปกครองและนักเรียน ของศูนย์พัฒนาเด็กเล็ก จำนวน ๖ ศูนย์	๓๐,๐๐๐ (สปสข.)	๓๐,๐๐๐ (สปสข.)	๓๐,๐๐๐ (สปสข.)	๓๐,๐๐๐ (สปสข.)	๓๐,๐๐๐ (สปสข.)	จำนวนผู้เข้า รับการอบรม	เด็กนักเรียนมี พัฒนาการ ที่ดี	กอง การศึกษา
๑๑	โครงการสนับสนุนค่าใช้จ่าย การบริหารการศึกษา	เพื่อเพิ่ม พัฒนาการเด็ก นักเรียน	- ค่าอาหารกลางวัน - ค่าจัดการเรียนการ สอน (รายหัว) - ค่าหนังสือเรียน - ค่าอุปกรณ์การเรียน - ค่าเครื่องแบบนักเรียน - ค่ากิจกรรมพัฒนา ผู้เรียน	๑,๕๐๐,๐๐๐	๑,๕๐๐,๐๐๐	๑,๕๐๐,๐๐๐	๑,๕๐๐,๐๐๐	๑,๕๐๐,๐๐๐	จำนวน งบประมาณ ที่ใช้	เด็กนักเรียนมี พัฒนาการ เพิ่มขึ้น	กอง การศึกษา
๑๒	โครงการแข่งขันศิลปะหัตถกรรม กลุ่มโรงเรียน (หอค้า-หนองเล็ง)	เพื่อส่งเสริม ความเป็นเลิศ ในการเรียนรู้ เพิ่มศักยภาพ ของเด็ก นักเรียน	เด็กนักเรียนในกลุ่ม โรงเรียน (หอค้า-หนองเล็ง)	๒๐,๐๐๐ (สปสข.)	๒๐,๐๐๐ (สปสข.)	๒๐,๐๐๐ (สปสข.)	๒๐,๐๐๐ (สปสข.)	๒๐,๐๐๐ (สปสข.)	เด็กนักเรียน มีศักยภาพ เพิ่มขึ้น ร้อยละ ๘๐	เด็กนักเรียนมี ศักยภาพ เพิ่มขึ้น	กอง การศึกษา



ที่	โครงการ	วัตถุประสงค์	เป้าหมาย (ผลผลิตของโครงการ)	งบประมาณ					ตัวชี้วัด (KPI)	ผลที่คาดว่าจะได้รับ	หน่วยงาน รับผิดชอบ
				๒๕๖๖ (บาท)	๒๕๖๗ (บาท)	๒๕๖๘ (บาท)	๒๕๖๙ (บาท)	๒๕๗๐ (บาท)			
๑๓	โครงการแข่งขันกีฬากลุ่ม โรงเรียน (หอคำ-หนองเล็ง)	เพื่อส่งเสริม ทักษะด้านกีฬา ให้แก่เด็ก	เด็กนักเรียนในกลุ่ม โรงเรียน (หอคำ-หนองเล็ง)	๓๐,๐๐๐ (สปสช.)	๓๐,๐๐๐ (สปสช.)	๓๐,๐๐๐ (สปสช.)	๓๐,๐๐๐ (สปสช.)	๓๐,๐๐๐ (สปสช.)	นักเรียน มีศักยภาพ เพิ่มขึ้น	เด็กนักเรียนมี ทักษะด้านกีฬา เพิ่มขึ้น	กอง การศึกษา
๑๔	โครงการเข้าค่ายคุณธรรมกลุ่ม โรงเรียน (หอคำ-หนองเล็ง)	เพื่อส่งเสริม คุณธรรม จริยธรรมแก่เด็ก	เด็กนักเรียนในกลุ่ม โรงเรียน (หอคำ-หนองเล็ง)	๒๐,๐๐๐ (สปสช.)	๒๐,๐๐๐ (สปสช.)	๒๐,๐๐๐ (สปสช.)	๒๐,๐๐๐ (สปสช.)	๒๐,๐๐๐ (สปสช.)	นักเรียน มีคุณธรรม เพิ่มขึ้น	เด็กนักเรียนมี คุณธรรม จริยธรรมเพิ่มขึ้น	กอง การศึกษา
๑๕	โครงการพัฒนาระบบ และกลไกเพื่อสุขอนามัย เด็กปฐมวัย	เพื่อให้เด็กมี สุขอนามัยที่ดีขึ้น	เด็กนักเรียนของศูนย์ พัฒนาเด็กเล็ก ทั้ง ๖ ศูนย์	๑๐๐,๐๐๐	๑๐๐,๐๐๐	๑๐๐,๐๐๐	๑๐๐,๐๐๐	๑๐๐,๐๐๐	เด็กมี สุขอนามัย ที่ดีขึ้น	เด็กมีสุขอนามัย ที่ดีขึ้น	กอง การศึกษา
๑๖	โครงการนิเทศภายใน สถานศึกษา	เพื่อประกัน คุณภาพการจัด การศึกษาได้รับ การนิเทศภายใน	ครูและบุคลากร ทางการศึกษา	๑๐,๐๐๐	๑๐,๐๐๐	๑๐,๐๐๐	๑๐,๐๐๐	๑๐,๐๐๐	ครูทุกคน ได้รับการ ประเมิน ภายใน	ศพด.ผ่านการ ประเมินนิเทศ ภายใน	กอง การศึกษา
๑๗	โครงการจัดกิจกรรมวันสำคัญ (กิจกรรมตามหลักสูตร)	เพื่อให้เด็กได้รู้ถึง ความสำคัญของ วันสำคัญต่างๆ	ครู นักเรียน และผู้ปกครอง	๓๐,๐๐๐	๓๐,๐๐๐	๓๐,๐๐๐	๓๐,๐๐๐	๓๐,๐๐๐	ศพด. ทั้ง ๖ ศูนย์	เด็กได้รู้ถึง ความสำคัญของ วันสำคัญต่างๆ	กอง การศึกษา

ที่	โครงการ	วัตถุประสงค์	เป้าหมาย (ผลผลิตของโครงการ)	งบประมาณ					ตัวชี้วัด (KPI)	ผลที่คาดว่าจะได้รับ	หน่วยงาน รับผิดชอบ
				๒๕๖๖ (บาท)	๒๕๖๗ (บาท)	๒๕๖๘ (บาท)	๒๕๖๙ (บาท)	๒๕๗๐ (บาท)			
๑๘	โครงการประชุมผู้ปกครองและ คณะกรรมการศูนย์พัฒนา เด็กเล็ก	เพื่อร่วมกัน กำหนด แนวทางในการ จัดการศึกษา	ประชุมผู้ปกครองและ คณะกรรมการศูนย์พัฒนา เด็กเล็ก จำนวน ๖ ศูนย์	๑๐,๐๐๐	๑๐,๐๐๐	๑๐,๐๐๐	๑๐,๐๐๐	๑๐,๐๐๐	จำนวนผู้เข้า ประชุมไม่น้อยกว่า ร้อยละ ๘๐	มีแนวทางใน การจัด การศึกษาที่ ชัดเจน	กอง การศึกษา
๑๙	โครงการแข่งขันกีฬา ศูนย์พัฒนาเด็กเล็กของเทศบาล ตำบลหนองเล็ง	เพื่อให้เด็กได้รับ การพัฒนาการ ทั้ง ๔ ด้าน	เด็กในศูนย์พัฒนาเด็กเล็ก ทั้ง ๖ ศูนย์	๒๐,๐๐๐	๒๐,๐๐๐	๒๐,๐๐๐	๒๐,๐๐๐	๒๐,๐๐๐	เด็กได้รับการ พัฒนาการ เพิ่มขึ้น	เด็กได้รับการ พัฒนาการทั้ง ๔ ด้าน	กอง การศึกษา
๒๐	โครงการที่อ่านหนังสือประจำ หมู่บ้าน	เพื่อให้ ประชาชนมี ความรู้ ทักษะ ข่าวสารต่างๆ	ชุมชนในเขตพื้นที่เทศบาล ตำบลหนองเล็ง	๕๐,๐๐๐	๕๐,๐๐๐	๕๐,๐๐๐	๕๐,๐๐๐	๕๐,๐๐๐	จำนวน หมู่บ้าน	ประชาชนมี ความรู้ ทักษะ ข่าวสารต่างๆ	กอง การศึกษา
๒๑	โครงการส่งเสริมความปลอดภัย แก่ผู้เรียนในศูนย์พัฒนาเด็กเล็ก	เพื่อให้ครู ผู้ปกครอง และ นักเรียน ได้เรียนรู้เรื่อง ความปลอดภัย ในด้านต่างๆ	- กิจกรรมวินัยจราจร - กิจกรรมสวมหมวก นิรภัย - กิจกรรมช่วยเหลือและ ป้องกันเด็กติดในรถ - กิจกรรมช่วยเหลือเด็ก และป้องกันเด็กจมน้ำ - กิจกรรมเรียนรู้ทักษะ การดับไฟเบื้องต้น	๑๕,๐๐๐	๑๕,๐๐๐	๑๕,๐๐๐	๑๕,๐๐๐	๑๕,๐๐๐	จำนวน กิจกรรม	ผู้เข้าร่วม กิจกรรมมี ความรู้ด้าน ความ ปลอดภัย เพิ่มขึ้น	กอง การศึกษา
รวม	จำนวน ๒๑ โครงการ			๗,๕๙๕,๐๐๐	๗,๕๙๕,๐๐๐	๗,๕๙๕,๐๐๐	๗,๕๙๕,๐๐๐	๗,๕๙๕,๐๐๐			

๒. ยุทธศาสตร์การพัฒนาด้านการเกษตรและพัฒนาคุณภาพชีวิต

๒.๑ กลยุทธ์การพัฒนาคนสู่สังคมคุณภาพ

(๒) แผนงานสาธารณสุข

ที่	โครงการ	วัตถุประสงค์	เป้าหมาย (ผลผลิตของโครงการ)	งบประมาณ					ตัวชี้วัด (KPI)	ผลที่คาดว่าจะได้รับ	หน่วยงาน รับผิดชอบ
				๒๕๖๖ (บาท)	๒๕๖๗ (บาท)	๒๕๖๘ (บาท)	๒๕๖๙ (บาท)	๒๕๗๐ (บาท)			
๑	โครงการรณรงค์ป้องกัน และควบคุมโรคติดต่อ	เพื่อรณรงค์ป้องกัน และควบคุม โรคติดต่อที่เกิดขึ้น ในพื้นที่	- รณรงค์ให้ความรู้เกี่ยวกับ โรคติดต่อ - จัดซื้อวัสดุอุปกรณ์ในการ ป้องกันและควบคุมโรค	๒๐๐,๐๐๐	๒๐๐,๐๐๐	๒๐๐,๐๐๐	๒๐๐,๐๐๐	๒๐๐,๐๐๐	ออกควบคุม โรคติดต่อทุก ชุมชนภายใน เขตเทศบาล	โรคติดต่อใน พื้นที่ลดลง	งาน สาธารณสุข
๒	โครงการธนาคารน้ำใต้ดิน ระบบปิด	เพื่อแก้ปัญหาหน้า เสียในชุมชน	ครัวเรือนในเขตพื้นที่ เทศบาลตำบลหนองเล็ง	๒๐,๐๐๐	๒๐,๐๐๐	๒๐,๐๐๐	๒๐,๐๐๐	๒๐,๐๐๐	จำนวน ครัวเรือน	ปัญหาน้ำเสีย ในชุมชน ลดลง	งาน สาธารณสุข
๓	โครงการอบรม ผู้ประกอบการอาหาร และผู้สัมผัสอาหาร	เพื่อสร้างความรู้ ความเข้าใจเกี่ยวกับ สุขาภิบาลด้าน อาหาร	ผู้ประกอบการอาหาร ผู้สัมผัสอาหาร และ ประชาชนทั่วไป	๓๐,๐๐๐ (สปสข.)	๓๐,๐๐๐ (สปสข.)	๓๐,๐๐๐ (สปสข.)	๓๐,๐๐๐ (สปสข.)	๓๐,๐๐๐ (สปสข.)	ผู้เข้าอบรม มีความรู้ เพิ่มขึ้น ร้อยละ ๘๐	มีความรู้ความ เข้าใจ สุขาภิบาล ด้านอาหาร มากขึ้น	งาน สาธารณสุข
๔	โครงการจัดซื้อเวชภัณฑ์และ อุปกรณ์สำหรับงานกู้ชีพ กู้ภัย	เพื่อให้การ ปฏิบัติงานด้าน กู้ชีพกู้ภัยมี ประสิทธิภาพ มากขึ้น	จัดซื้อเวชภัณฑ์และอุปกรณ์ สำหรับงานกู้ชีพกู้ภัย	๑๐๐,๐๐๐	๑๐๐,๐๐๐	๑๐๐,๐๐๐	๑๐๐,๐๐๐	๑๐๐,๐๐๐	ประชาชน ได้รับการ ช่วยเหลือได้ ทันท่วงที ร้อยละ ๙๐	การ ปฏิบัติงาน ด้านกู้ชีพกู้ภัย มี ประสิทธิภาพ มากขึ้น	งาน สาธารณสุข

ที่	โครงการ	วัตถุประสงค์	เป้าหมาย (ผลผลิตของโครงการ)	งบประมาณ					ตัวชี้วัด (KPI)	ผลที่คาดว่าจะได้รับ	หน่วยงาน รับผิดชอบ
				๒๕๖๖ (บาท)	๒๕๖๗ (บาท)	๒๕๖๘ (บาท)	๒๕๖๙ (บาท)	๒๕๗๐ (บาท)			
๕	โครงการสัตว์ปลอดโรคคน ปลอดภัยจากโรคพิษสุนัขบ้า ตามพระราชบัญญัติ ศาสตราจารย์พลเอกหญิง พลเรือเอกหญิง พลอากาศเอก หญิง สมเด็จพระเจ้าน้องนาง เธอเจ้าฟ้าจุฬาภรณวลัยลักษณ์ อัครราชกุมารีกรมพระศรี สวางควัฒนวรขัตติยราชนารี	เพื่อป้องกันการ เกิดโรคพิษสุนัข บ้าจากสัตว์สู่คน	ฉีดวัคซีนป้องกันโรคพิษ สุนัขบ้าและแมวที่อยู่ใน เขตพื้นที่เทศบาล	๑๕๐,๐๐๐	๑๕๐,๐๐๐	๑๕๐,๐๐๐	๑๕๐,๐๐๐	๑๕๐,๐๐๐	จำนวนสุนัข และแมวที่ ได้รับการฉีด วัคซีน	ประชาชน ปลอดภัยจาก โรคพิษสุนัขบ้า	งาน สาธารณสุข
๖	โครงการสำรวจข้อมูลสัตว์ และขึ้นทะเบียนสัตว์	เพื่อให้ทราบ จำนวนข้อมูลสัตว์ ที่ขอรับขึ้น ทะเบียน	สำรวจข้อมูลสัตว์ และขึ้นทะเบียนสัตว์	๑๐,๐๐๐	๑๐,๐๐๐	๑๐,๐๐๐	๑๐,๐๐๐	๑๐,๐๐๐	จำนวนสัตว์	ทราบจำนวน สัตว์ที่แน่นอน	งาน สาธารณสุข
๗	โครงการพัฒนาระบบ สุขภาพและสิ่งแวดล้อมใน ชุมชน	เพื่อรณรงค์ พัฒนาสุขภาพ สิ่งแวดล้อมใน ชุมชน	ชุมชนในเขตพื้นที่เทศบาล ตำบลหนองเล็ง	๓๐,๐๐๐	๓๐,๐๐๐	๓๐,๐๐๐	๓๐,๐๐๐	๓๐,๐๐๐	จำนวน หมู่บ้าน	ประชาชนมี ความรู้เกี่ยวกับ สุขภาพ สิ่งแวดล้อม	งาน สาธารณสุข
รวม	จำนวน ๗ โครงการ			๕๔๐,๐๐๐	๕๔๐,๐๐๐	๕๔๐,๐๐๐	๕๔๐,๐๐๐	๕๔๐,๐๐๐			

๒. ยุทธศาสตร์การพัฒนาด้านการเกษตรและพัฒนาคุณภาพชีวิต

๒.๑ กลยุทธ์การพัฒนาคนสู่สังคมคุณภาพ

(๓) แผนงานสังคมสงเคราะห์

ที่	โครงการ	วัตถุประสงค์	เป้าหมาย (ผลผลิตของโครงการ)	งบประมาณ					ตัวชี้วัด (KPI)	ผลที่คาดว่าจะได้รับ	หน่วยงานรับผิดชอบ
				๒๕๖๖ (บาท)	๒๕๖๗ (บาท)	๒๕๖๘ (บาท)	๒๕๖๙ (บาท)	๒๕๗๐ (บาท)			
๑	โครงการฝึกอบรมระยะสั้นแก่เด็กนักเรียน เยาวชน สตรี และประชาชนทั่วไป ในเขตเทศบาลตำบลหนองเล็ง	เพื่อให้ประชาชนมีความรู้และทักษะในการประกอบอาชีพ	จัดอบรมให้ความรู้แก่นักเรียน เยาวชน สตรี และประชาชนทั่วไป	๕๐,๐๐๐	๕๐,๐๐๐	๕๐,๐๐๐	๕๐,๐๐๐	๕๐,๐๐๐	ผู้เข้าอบรมมีความรู้เพิ่มขึ้น ร้อยละ ๘๐	ประชาชนมีความรู้และทักษะในการประกอบอาชีพ	กองสวัสดิการฯ
๒	โครงการส่งเสริมกลุ่มอาชีพในการพัฒนาฝีมือแรงงานเพื่อยกระดับสินค้าและแปรรูปผลิตภัณฑ์ในเขตตำบลหนองเล็ง	เพื่อพัฒนาฝีมือแรงงานยกระดับสินค้าและแปรรูปผลิตภัณฑ์ในเขตตำบลหนองเล็ง	จัดอบรมให้ความรู้แก่ประชาชน	๕๐,๐๐๐	๕๐,๐๐๐	๕๐,๐๐๐	๕๐,๐๐๐	๕๐,๐๐๐	ผู้เข้าอบรมมีความรู้เพิ่มขึ้น ร้อยละ ๘๐	สินค้าในท้องถิ่นมีคุณภาพและเป็นที่ยอมรับ	กองสวัสดิการฯ
๓	โครงการพัฒนาทักษะอาชีพสร้างเสริมรายได้และพัฒนาคุณภาพชีวิต	เพื่อพัฒนาทักษะอาชีพและพัฒนาคุณภาพชีวิตของประชาชน	จัดอบรมให้ความรู้แก่ประชาชนในเขตพื้นที่เทศบาลตำบลหนองเล็ง	๕๐,๐๐๐	๕๐,๐๐๐	๕๐,๐๐๐	๕๐,๐๐๐	๕๐,๐๐๐	ผู้เข้าอบรมมีความรู้เพิ่มขึ้น ร้อยละ ๘๐	ประชาชนมีทักษะในการประกอบอาชีพและความ เป็นอยู่ที่ดี	กองสวัสดิการฯ
๔	โครงการส่งเสริมกลุ่มอาชีพสตรีตำบลหนองเล็งและประชาชน	เพื่อส่งเสริมการประกอบอาชีพและเพิ่มรายได้ให้กับประชาชน	กลุ่มอาชีพสตรีตำบลหนองเล็งและประชาชนทั่วไป	๕๐,๐๐๐	๕๐,๐๐๐	๕๐,๐๐๐	๕๐,๐๐๐	๕๐,๐๐๐	ประชาชนมีรายได้เพิ่มขึ้น ร้อยละ ๘๐	ประชาชนมีทักษะในการประกอบอาชีพและมีรายได้เพิ่มขึ้น	กองสวัสดิการฯ

ที่	โครงการ	วัตถุประสงค์	เป้าหมาย (ผลผลิตของโครงการ)	งบประมาณ					ตัวชี้วัด (KPI)	ผลที่คาดว่าจะได้รับ	หน่วยงาน รับผิดชอบ
				๒๕๖๖ (บาท)	๒๕๖๗ (บาท)	๒๕๖๘ (บาท)	๒๕๖๙ (บาท)	๒๕๗๐ (บาท)			
๕	โครงการนำปรัชญาเศรษฐกิจพอเพียงแก้ไขปัญหาคาความยากจนให้ครัวเรือนยากจน	เพื่อแก้ไขปัญหาคาความยากจนให้กับประชาชนในพื้นที่	จัดอบรมให้ความรู้แก่ประชาชนในเขตพื้นที่เทศบาลตำบลหนองเล็ง	๕๐,๐๐๐	๕๐,๐๐๐	๕๐,๐๐๐	๕๐,๐๐๐	๕๐,๐๐๐	ผู้เข้าอบรมมีความรู้เพิ่มขึ้นร้อยละ ๘๐	ประชาชนมีรายได้และความเป็นอยู่ที่ดีขึ้น	กองสวัสดิการฯ
๖	โครงการแก้แ่งอย่างสง่าชราอย่างมีคุณภาพ	เพื่อดูแลและให้ความช่วยเหลือกลุ่มผู้สูงอายุในเขตเทศบาลตำบลหนองเล็ง	กลุ่มผู้สูงอายุในเขตพื้นที่เทศบาลตำบลหนองเล็ง	๓๐,๐๐๐	๓๐,๐๐๐	๓๐,๐๐๐	๓๐,๐๐๐	๓๐,๐๐๐	กลุ่มผู้สูงอายุได้รับการดูแลอย่างทั่วถึงร้อยละ ๘๐	กลุ่มผู้สูงอายุได้รับการดูแลอย่างทั่วถึง	กองสวัสดิการฯ
๗	โครงการส่งเสริมอาชีพเด็กเยาวชน นักเรียนนักศึกษา ระหว่างปิดภาคเรียน	เพื่อให้เด็กเยาวชนมีทักษะในการประกอบอาชีพ	จัดอบรมให้ความรู้แก่เด็กเยาวชน นักเรียน นักศึกษา ในเขตพื้นที่เทศบาลตำบลหนองเล็ง	๕๐,๐๐๐	๕๐,๐๐๐	๕๐,๐๐๐	๕๐,๐๐๐	๕๐,๐๐๐	เด็กเยาวชนมีทักษะในการประกอบอาชีพเพิ่มขึ้น	เด็กเยาวชนมีทักษะในการประกอบอาชีพ	กองสวัสดิการฯ
๘	โครงการส่งเสริมอาชีพผู้ด้อยโอกาส ผู้ประสบปัญหาทางสังคม และประชาชนทั่วไป	เพื่อส่งเสริมอาชีพผู้ด้อยโอกาส ผู้ประสบปัญหาทางสังคม และประชาชนทั่วไป	จัดอบรมให้ความรู้แก่ผู้ด้อยโอกาส ผู้ประสบปัญหาทางสังคม และประชาชนทั่วไป	๗๐,๐๐๐	๗๐,๐๐๐	๗๐,๐๐๐	๗๐,๐๐๐	๗๐,๐๐๐	ผู้เข้าอบรมมีความรู้เพิ่มขึ้นร้อยละ ๘๐	ผู้ด้อยโอกาส ผู้ประสบปัญหาทางสังคมมีคุณภาพชีวิตที่ดี	กองสวัสดิการฯ

ที่	โครงการ	วัตถุประสงค์	เป้าหมาย (ผลผลิตของโครงการ)	งบประมาณ					ตัวชี้วัด (KPI)	ผลที่คาดว่าจะได้รับ	หน่วยงาน รับผิดชอบ
				๒๕๖๖ (บาท)	๒๕๖๗ (บาท)	๒๕๖๘ (บาท)	๒๕๖๙ (บาท)	๒๕๗๐ (บาท)			
๙	โครงการอุดหนุนกลุ่มอาชีพ ในเขตเทศบาลตำบลหนองเล็ง	เพื่อส่งเสริมการ ประกอบอาชีพ และเพิ่มรายได้ ให้กับประชาชน	กลุ่มอาชีพในเขตพื้นที่ เทศบาลตำบลหนองเล็ง	๕๐,๐๐๐	๕๐,๐๐๐	๕๐,๐๐๐	๕๐,๐๐๐	๕๐,๐๐๐	จำนวน งบประมาณ ที่ใช้	ประชาชนมี ทักษะในการ ประกอบอาชีพ และมีรายได้ เพิ่มขึ้น	กอง สวัสดิการฯ
๑๐	โครงการธนาคารความดี วิถีเศรษฐกิจพอเพียง	เพื่อแก้ไขปัญหา ความยากจน ให้กับประชาชน ในพื้นที่	ประชาชนในเขตพื้นที่ เทศบาลตำบลหนองเล็ง	๓๐,๐๐๐	๓๐,๐๐๐	๓๐,๐๐๐	๓๐,๐๐๐	๓๐,๐๐๐	ประชาชนมี รายได้เพิ่มขึ้น ร้อยละ ๘๐	ประชาชนมี รายได้และ ความเป็นอยู่ที่ ดีขึ้น	กอง สวัสดิการฯ
๑๑	โครงการส่งเสริมคุณภาพชีวิต ผู้สูงอายุ เด็กเยาวชน และประชาชนทั่วไป	เพื่อส่งเสริม คุณภาพชีวิต ผู้สูงอายุ เด็ก เยาวชน และ ประชาชนทั่วไป	จัดอบรมให้ความรู้แก่ ผู้สูงอายุ เด็กเยาวชน และประชาชนทั่วไป	๓๐,๐๐๐	๓๐,๐๐๐	๓๐,๐๐๐	๓๐,๐๐๐	๓๐,๐๐๐	ผู้เข้าอบรม มีความรู้ เพิ่มขึ้น ร้อยละ ๘๐	ผู้สูงอายุ เด็ก เยาวชน และ ประชาชนทั่วไป มีคุณภาพชีวิต ที่ดี	กอง สวัสดิการฯ
๑๒	โครงการแลกเปลี่ยนเรียนรู้ เพื่อพัฒนาคุณภาพชีวิตผู้พิการ ควบคู่สวัสดิการ	เพื่อพัฒนา คุณภาพชีวิตผู้ พิการควบคู่ สวัสดิการ	จัดอบรมให้ความรู้ด้าน สวัสดิการแก่ผู้พิการ	๖๐,๐๐๐	๖๐,๐๐๐	๖๐,๐๐๐	๖๐,๐๐๐	๖๐,๐๐๐	ผู้เข้าอบรม มีความรู้ เพิ่มขึ้น ร้อยละ ๘๐	ผู้พิการมี คุณภาพชีวิตที่ ดีขึ้น	กอง สวัสดิการฯ

ที่	โครงการ	วัตถุประสงค์	เป้าหมาย (ผลผลิตของโครงการ)	งบประมาณ					ตัวชี้วัด (KPI)	ผลที่คาดว่าจะได้รับ	หน่วยงาน รับผิดชอบ
				๒๕๖๖ (บาท)	๒๕๖๗ (บาท)	๒๕๖๘ (บาท)	๒๕๖๙ (บาท)	๒๕๗๐ (บาท)			
๑๓	โครงการส่งเสริมคุณภาพชีวิตผู้ป่วยเอดส์และผู้ได้รับผลกระทบ	เพื่อส่งเสริมคุณภาพชีวิตผู้ป่วยเอดส์และผู้ได้รับผลกระทบ	จัดอบรมให้ความรู้ด้านสวัสดิการแก่ผู้ป่วยเอดส์และผู้ได้รับผลกระทบ	๖๐,๐๐๐	๖๐,๐๐๐	๖๐,๐๐๐	๖๐,๐๐๐	๖๐,๐๐๐	ผู้เข้าอบรมมีความรู้เพิ่มขึ้นร้อยละ ๘๐	ผู้ป่วยเอดส์มีคุณภาพชีวิตที่ดีขึ้น	กองสวัสดิการฯ
๑๔	โครงการส่งเสริมคุณภาพชีวิตผู้ประสบปัญหาทางสังคมและผู้ด้อยโอกาส	เพื่อส่งเสริมคุณภาพชีวิตผู้ประสบปัญหาทางสังคมและผู้ด้อยโอกาส	จัดอบรมให้ความรู้ด้านสวัสดิการแก่ผู้ประสบปัญหาทางสังคมและผู้ด้อยโอกาส	๖๐,๐๐๐	๖๐,๐๐๐	๖๐,๐๐๐	๖๐,๐๐๐	๖๐,๐๐๐	ผู้เข้าอบรมมีความรู้เพิ่มขึ้นร้อยละ ๘๐	ผู้ประสบปัญหาทางสังคมและผู้ด้อยโอกาสมีคุณภาพชีวิตที่ดี	กองสวัสดิการฯ
๑๕	โครงการอาสาสมัครดูแลผู้สูงอายุ	เพื่อส่งเสริมการดูแลผู้สูงอายุ	จัดอบรมให้ความรู้แก่อาสาสมัครดูแลผู้สูงอายุ	๖๐,๐๐๐	๖๐,๐๐๐	๖๐,๐๐๐	๖๐,๐๐๐	๖๐,๐๐๐	ผู้เข้าอบรมมีความรู้เพิ่มขึ้นร้อยละ ๘๐	ผู้สูงอายุได้รับการดูแลอย่างทั่วถึง	กองสวัสดิการฯ
๑๖	โครงการอาสาสมัครดูแลผู้พิการ	เพื่อส่งเสริมการดูแลผู้พิการ	จัดอบรมให้ความรู้แก่อาสาสมัครดูแลผู้พิการ	๓๐,๐๐๐	๓๐,๐๐๐	๓๐,๐๐๐	๓๐,๐๐๐	๓๐,๐๐๐	ผู้เข้าอบรมมีความรู้เพิ่มขึ้นร้อยละ ๘๐	ผู้พิการได้รับการดูแลอย่างทั่วถึง	กองสวัสดิการฯ
๑๗	โครงการอาสาสมัครเครือข่ายพัฒนาสังคม	เพื่อสร้างเครือข่ายในการช่วยเหลือผู้ประสบปัญหาทางสังคม	จัดอบรมให้ความรู้แก่อาสาสมัครเครือข่ายพัฒนาสังคม	๒๐,๐๐๐	๒๐,๐๐๐	๒๐,๐๐๐	๒๐,๐๐๐	๒๐,๐๐๐	สมาชิกเครือข่ายฯ ครอบคลุมทุกหมู่บ้าน	ผู้ประสบปัญหาทางสังคมได้รับการช่วยเหลืออย่างทั่วถึง	กองสวัสดิการฯ



ที่	โครงการ	วัตถุประสงค์	เป้าหมาย (ผลผลิตของโครงการ)	งบประมาณ					ตัวชี้วัด (KPI)	ผลที่คาดว่าจะได้รับ	หน่วยงาน รับผิดชอบ
				๒๕๖๖ (บาท)	๒๕๖๗ (บาท)	๒๕๖๘ (บาท)	๒๕๖๙ (บาท)	๒๕๗๐ (บาท)			
๑๘	โครงการค่ายอาสาพัฒนา เด็กเยาวชน	เพื่อพัฒนาเด็ก เยาวชนครบ รอบด้าน	จัดกิจกรรมให้ความรู้แก่ เด็กเยาวชน	๓๐,๐๐๐	๓๐,๐๐๐	๓๐,๐๐๐	๓๐,๐๐๐	๓๐,๐๐๐	เด็กเยาวชน ได้รับการ พัฒนาครบ รอบด้าน	เด็กเยาวชน ได้รับการ พัฒนาครบ รอบด้าน	กอง สวัสดิการฯ
๑๙	โครงการป้องกันและแก้ไข ปัญหาการตั้งครรภ์ไม่พร้อม ในวัยรุ่น	เพื่อป้องกันและ แก้ไขปัญหาการ ตั้งครรภ์ไม่พร้อม ในวัยรุ่น	จัดอบรมให้ความรู้แก่ เด็กเยาวชน	๓๐,๐๐๐	๓๐,๐๐๐	๓๐,๐๐๐	๓๐,๐๐๐	๓๐,๐๐๐	ผู้เข้าอบรม มีความรู้ เพิ่มขึ้น ร้อยละ ๘๐	เยาวชนรู้จักวิธี ป้องกันการ ตั้งครรภ์ก่อน วัยอันควร	กอง สวัสดิการฯ
๒๐	โครงการพัฒนาระดับ ความรู้กลุ่มสตรีตำบล หนองเล็ง	พัฒนาระดับ ความรู้กลุ่มสตรี สู่ประชาคม อาเซียน	กลุ่มสตรีตำบลหนองเล็ง	๓๐,๐๐๐	๓๐,๐๐๐	๓๐,๐๐๐	๓๐,๐๐๐	๓๐,๐๐๐	กลุ่มสตรี ได้รับการ พัฒนา เพิ่มขึ้น	กลุ่มสตรีได้รับ การพัฒนา อย่างทั่วถึง	กอง สวัสดิการฯ
๒๑	โครงการพัฒนาสตรีและ เสริมสร้างความเข้มแข็ง ของครอบครัว	พัฒนาสตรีและ เสริมสร้างความ เข้มแข็งใน ครอบครัว	จัดอบรมให้ความรู้แก่ สตรีและกลุ่มครอบครัว ในเขตพื้นที่เทศบาล ตำบลหนองเล็ง	๕๐,๐๐๐	๕๐,๐๐๐	๕๐,๐๐๐	๕๐,๐๐๐	๕๐,๐๐๐	ผู้เข้าอบรม มีความรู้ เพิ่มขึ้น ร้อยละ ๘๐	สตรีได้รับการ พัฒนาศักยภาพ และสถาบัน ครอบครัวเกิด ความเข้มแข็ง	กอง สวัสดิการฯ

ที่	โครงการ	วัตถุประสงค์	เป้าหมาย (ผลผลิตของโครงการ)	งบประมาณ					ตัวชี้วัด (KPI)	ผลที่คาดว่าจะได้รับ	หน่วยงาน รับผิดชอบ
				๒๕๖๖ (บาท)	๒๕๖๗ (บาท)	๒๕๖๘ (บาท)	๒๕๖๙ (บาท)	๒๕๗๐ (บาท)			
๒๒	โครงการลดปัญหาความรุนแรงต่อเด็ก สตรี และบุคคลในครัวเรือน	เพื่อลดปัญหาความรุนแรงต่อเด็ก สตรี และบุคคลในครัวเรือน	จัดอบรมให้ความรู้แก่เด็ก สตรี และกลุ่มครอบครัวในเขตพื้นที่เทศบาลตำบลหนองเล็ง	๒๐,๐๐๐	๒๐,๐๐๐	๒๐,๐๐๐	๒๐,๐๐๐	๒๐,๐๐๐	ผู้เข้าอบรมมีความรู้เพิ่มขึ้น ร้อยละ ๘๐	ปัญหาความรุนแรงในครัวเรือนลดลง	กองสวัสดิการฯ
๒๓	โครงการพัฒนาคุณภาพเด็กครบรอบด้าน “กิจกรรมวัยใส ใสใจทำดี”	พัฒนาคุณภาพเด็กครบรอบด้าน	จัดอบรมให้ความรู้แก่เด็กเยาวชนในเขตพื้นที่เทศบาลตำบลหนองเล็ง	๕๐,๐๐๐	๕๐,๐๐๐	๕๐,๐๐๐	๕๐,๐๐๐	๕๐,๐๐๐	ผู้เข้าอบรมมีความรู้เพิ่มขึ้น ร้อยละ ๘๐	เด็กได้รับการพัฒนาครบรอบด้าน	กองสวัสดิการฯ
๒๔	โครงการส่งเสริมและพัฒนาผลิตภัณฑ์ชุมชน (OTOP)	เพื่อส่งเสริมและพัฒนาผลิตภัณฑ์ในชุมชน	ประชาชนในเขตพื้นที่เทศบาลตำบลหนองเล็ง	๕๐,๐๐๐	๕๐,๐๐๐	๕๐,๐๐๐	๕๐,๐๐๐	๕๐,๐๐๐	ประชาชนมีรายได้เพิ่มขึ้น ร้อยละ ๘๐	ผลิตภัณฑ์ในชุมชนมีคุณภาพและเป็นที่ยอมรับ	กองสวัสดิการฯ
๒๕	โครงการพัฒนาศักยภาพและถ่ายทอดภูมิปัญญาผู้สูงอายุ	เพื่อพัฒนาศักยภาพและถ่ายทอดภูมิปัญญาผู้สูงอายุ	ประชาชนในเขตพื้นที่เทศบาลตำบลหนองเล็ง	๕๐,๐๐๐	๕๐,๐๐๐	๕๐,๐๐๐	๕๐,๐๐๐	๕๐,๐๐๐	ประชาชนมีรายได้เพิ่มขึ้น ร้อยละ ๘๐	ผลิตภัณฑ์ภูมิปัญญาผู้สูงอายุเป็นที่ยอมรับ	กองสวัสดิการฯ

ที่	โครงการ	วัตถุประสงค์	เป้าหมาย (ผลผลิตของโครงการ)	งบประมาณ					ตัวชี้วัด (KPI)	ผลที่คาดว่าจะได้รับ	หน่วยงาน รับผิดชอบ
				๒๕๖๖ (บาท)	๒๕๖๗ (บาท)	๒๕๖๘ (บาท)	๒๕๖๙ (บาท)	๒๕๗๐ (บาท)			
๒๖	โครงการส่งเสริมอาชีพ ผู้สูงอายุ เด็กเยาวชน และประชาชนทั่วไป	เพื่อส่งเสริมอาชีพ ผู้สูงอายุ เด็กเยาวชน และประชาชน	จัดอบรมให้ความรู้แก่ ผู้สูงอายุ เด็กเยาวชน และประชาชนในเขต พื้นที่เทศบาลตำบล หนองเล็ง	๖๐,๐๐๐	๖๐,๐๐๐	๖๐,๐๐๐	๖๐,๐๐๐	๖๐,๐๐๐	ผู้เข้าอบรม มีความรู้ เพิ่มขึ้น ร้อยละ ๘๐	ผู้สูงอายุ เด็กเยาวชน และประชาชน มีรายได้เพิ่มขึ้น	กอง สวัสดิการฯ
๒๗	โครงการส่งเสริมอาชีพผู้พิการ เด็กเยาวชน และประชาชน ทั่วไป	เพื่อส่งเสริมอาชีพ ผู้พิการ เด็กเยาวชน และ ประชาชน	จัดอบรมให้ความรู้แก่ ผู้พิการ เด็กเยาวชนและ ประชาชนในเขตพื้นที่ เทศบาลตำบลหนองเล็ง	๕๐,๐๐๐	๕๐,๐๐๐	๕๐,๐๐๐	๕๐,๐๐๐	๕๐,๐๐๐	ผู้เข้าอบรม มีความรู้ เพิ่มขึ้น ร้อยละ ๘๐	ผู้พิการ เด็กเยาวชน และประชาชน มีรายได้เพิ่มขึ้น	กอง สวัสดิการฯ
๒๘	โครงการส่งเสริมอาชีพ ผู้ป่วยเอดส์และผู้ได้รับ ผลกระทบ	เพื่อส่งเสริมอาชีพ ผู้ป่วยเอดส์และผู้ ได้รับผลกระทบ	จัดอบรมให้ความรู้แก่ ผู้ป่วยเอดส์และผู้ได้รับ ผลกระทบในเขตพื้นที่ เทศบาลตำบลหนองเล็ง	๗๐,๐๐๐	๗๐,๐๐๐	๗๐,๐๐๐	๗๐,๐๐๐	๗๐,๐๐๐	ผู้เข้าอบรม มีความรู้ เพิ่มขึ้น ร้อยละ ๘๐	ผู้ป่วยเอดส์และ ผู้ได้รับ ผลกระทบมี รายได้เพิ่มขึ้น	กอง สวัสดิการฯ
๒๙	โครงการส่งเสริมอาชีพผู้เคย ติดยาเสพติด ผู้พันโทษ เด็กเยาวชน และประชาชน ทั่วไป	เพื่อส่งเสริมอาชีพ ผู้เคยติดยาเสพ ติด ผู้พันโทษ เด็กเยาวชน และประชาชน	จัดอบรมให้ความรู้แก่ ผู้เคยติดยาเสพติด ผู้พัน โทษ เด็กเยาวชน และ ประชาชนในเขตพื้นที่ เทศบาลตำบลหนองเล็ง	๕๐,๐๐๐	๕๐,๐๐๐	๕๐,๐๐๐	๕๐,๐๐๐	๕๐,๐๐๐	ผู้เข้าอบรม มีความรู้ เพิ่มขึ้น ร้อยละ ๘๐	ผู้เคยติดยาเสพ ติด ผู้พันโทษ เด็กเยาวชน และประชาชน มีรายได้เพิ่มขึ้น	กอง สวัสดิการฯ

ที่	โครงการ	วัตถุประสงค์	เป้าหมาย (ผลผลิตของโครงการ)	งบประมาณ					ตัวชี้วัด (KPI)	ผลที่คาดว่าจะได้รับ	หน่วยงาน รับผิดชอบ
				๒๕๖๖ (บาท)	๒๕๖๗ (บาท)	๒๕๖๘ (บาท)	๒๕๖๙ (บาท)	๒๕๗๐ (บาท)			
๓๐	โครงการส่งเสริมความรู้การใช้ Social Network อย่างเหมาะสมของเด็กเยาวชน	เพื่อส่งเสริมความรู้การใช้ Social Network อย่างเหมาะสมของเด็กเยาวชน	จัดอบรมการใช้ Social Network แก่เด็กเยาวชนในเขตพื้นที่เทศบาลตำบลหนองเล็ง	๕๐,๐๐๐	๕๐,๐๐๐	๕๐,๐๐๐	๕๐,๐๐๐	๕๐,๐๐๐	ผู้เข้าอบรมมีความรู้เพิ่มขึ้น ร้อยละ ๘๐	เด็กเยาวชนมีการใช้ Social Network อย่างเหมาะสม	กองสวัสดิการฯ
๓๑	โครงการสำรวจพื้นที่สร้างสรรค์ พื้นที่อันตรายต่อความเข้มแข็งของสถาบันครอบครัว	เพื่อสำรวจพื้นที่สร้างสรรค์ พื้นที่อันตรายในสถาบันครอบครัว	จัดอบรมให้ความรู้แก่ประชาชนหรือกลุ่มครอบครัวในเขตพื้นที่เทศบาลตำบลหนองเล็ง	๒๐,๐๐๐	๒๐,๐๐๐	๒๐,๐๐๐	๒๐,๐๐๐	๒๐,๐๐๐	ผู้เข้าอบรมมีความรู้เพิ่มขึ้น ร้อยละ ๘๐	สถาบันครอบครัวมีความเข้มแข็งเพิ่มขึ้น	กองสวัสดิการฯ
๓๒	โครงการครอบครัวสัมพันธ์	เพื่อส่งเสริมความสัมพันธ์อันดีในครอบครัว	จัดอบรมให้ความรู้แก่ครอบครัวในเขตพื้นที่เทศบาลตำบลหนองเล็ง	๒๐,๐๐๐	๒๐,๐๐๐	๒๐,๐๐๐	๒๐,๐๐๐	๒๐,๐๐๐	ผู้เข้าอบรมมีความรู้เพิ่มขึ้น ร้อยละ ๘๐	ครอบครัวได้ใช้เวลาร่วมกันอย่างมีคุณภาพ	กองสวัสดิการฯ
๓๓	โครงการเสริมสร้างความเสมอภาคระหว่างหญิงชายในครัวเรือน	เพื่อเสริมสร้างความเสมอภาคระหว่างหญิงชายในครัวเรือน	จัดอบรมให้ความรู้แก่ครอบครัวในเขตพื้นที่เทศบาลตำบลหนองเล็ง	๓๐,๐๐๐	๓๐,๐๐๐	๓๐,๐๐๐	๓๐,๐๐๐	๓๐,๐๐๐	ผู้เข้าอบรมมีความรู้เพิ่มขึ้น ร้อยละ ๘๐	เกิดความเสมอภาคระหว่างหญิงชายในครัวเรือน	กองสวัสดิการฯ

ที่	โครงการ	วัตถุประสงค์	เป้าหมาย (ผลผลิตของโครงการ)	งบประมาณ					ตัวชี้วัด (KPI)	ผลที่คาดว่าจะได้รับ	หน่วยงาน รับผิดชอบ
				๒๕๖๖ (บาท)	๒๕๖๗ (บาท)	๒๕๖๘ (บาท)	๒๕๖๙ (บาท)	๒๕๗๐ (บาท)			
๓๔	โครงการส่งเสริมการอ่านหนังสือในชุมชน	เพื่อให้ประชาชนที่มีที่อ่านหนังสือในชุมชน	ชุมชนในเขตพื้นที่เทศบาลตำบลหนองเล็ง	๕๐,๐๐๐	๕๐,๐๐๐	๕๐,๐๐๐	๕๐,๐๐๐	๕๐,๐๐๐	จำนวนหมู่บ้าน	ประชาชนมีแหล่งศึกษาหาความรู้เพิ่มขึ้น	กองสวัสดิการฯ
๓๕	โครงการเติมพลังชุมชนปกป้องเด็กเยาวชนด้านเพศศึกษา	เพื่อให้เด็กเยาวชนมีความรู้และภูมิคุ้มกันด้านเพศศึกษา	จัดอบรมให้ความรู้แก่เด็กเยาวชนในเขตพื้นที่เทศบาลตำบลหนองเล็ง	๕๐,๐๐๐	๕๐,๐๐๐	๕๐,๐๐๐	๕๐,๐๐๐	๕๐,๐๐๐	ผู้เข้าอบรมมีความรู้เพิ่มขึ้นร้อยละ ๘๐	เด็กเยาวชนมีความรู้และภูมิคุ้มกันด้านเพศศึกษา	กองสวัสดิการฯ
๓๖	โครงการโรงเรียนผู้สูงอายุ	เพื่อให้ผู้สูงอายุได้ทำกิจกรรมร่วมกัน	จัดกิจกรรม/หาสถานที่ให้ผู้สูงอายุได้ทำกิจกรรมร่วมกัน	๕๐,๐๐๐	๕๐,๐๐๐	๕๐,๐๐๐	๕๐,๐๐๐	๕๐,๐๐๐	จำนวนผู้เข้าร่วมกิจกรรม	ผู้สูงอายุได้ใช้เวลาว่างให้เกิดประโยชน์	กองสวัสดิการฯ
๓๗	โครงการกีฬาเพื่อสุขภาพ	เพื่อให้ประชาชนมีสุขภาพร่างกายที่แข็งแรง	จัดกิจกรรมส่งเสริมการออกกำลังกายในชุมชน	๕๐,๐๐๐	๕๐,๐๐๐	๕๐,๐๐๐	๕๐,๐๐๐	๕๐,๐๐๐	จำนวนผู้เข้าร่วมกิจกรรม	ประชาชนมีสุขภาพร่างกายที่แข็งแรง	กองสวัสดิการฯ
๓๘	โครงการหนองเล็งเป็นสุขไร้ทุกข์จากคว้นบุหรี	เพื่อให้ประชาชนตระหนักถึงโทษของบุหรี	จัดอบรมให้ความรู้แก่ประชาชนในเขตพื้นที่เทศบาลตำบลหนองเล็ง	๕๐,๐๐๐	๕๐,๐๐๐	๕๐,๐๐๐	๕๐,๐๐๐	๕๐,๐๐๐	ผู้เข้าอบรมมีความรู้เพิ่มขึ้นร้อยละ ๘๐	ประชาชนมีความตระหนักถึงโทษของบุหรี	กองสวัสดิการฯ

ที่	โครงการ	วัตถุประสงค์	เป้าหมาย (ผลผลิตของโครงการ)	งบประมาณ					ตัวชี้วัด (KPI)	ผลที่คาดว่าจะได้รับ	หน่วยงาน รับผิดชอบ
				๒๕๖๖ (บาท)	๒๕๖๗ (บาท)	๒๕๖๘ (บาท)	๒๕๖๙ (บาท)	๒๕๗๐ (บาท)			
๓๙	โครงการกีฬาปลอดบุหรี่	เพื่อให้ประชาชน มีสุขภาพที่ดีห่าง ไกลจากยาเสพติด และบุหรี่	จัดกิจกรรมการแข่งขัน กีฬาต่อต้านยาเสพติด และรณรงค์การเลิกบุหรี่	๕๐,๐๐๐	๕๐,๐๐๐	๕๐,๐๐๐	๕๐,๐๐๐	๕๐,๐๐๐	ลดปัญหา เสพติดและ ลดการสูบ บุหรี่ในชุมชน	ประชาชนมี สุขภาพที่ดีห่าง ไกลจากยาเสพ ติดและบุหรี่	กอง สวัสดิการฯ
๔๐	โครงการลดมลพิษ คิดประดิษฐ์ของใช้	เพื่อลดปัญหา มลพิษในชุมชน	จัดกิจกรรมการประดิษฐ์ ของเหลือใช้เพื่อลด ปัญหามลพิษในชุมชน	๕๐,๐๐๐	๕๐,๐๐๐	๕๐,๐๐๐	๕๐,๐๐๐	๕๐,๐๐๐	ปัญหามลพิษ ลดลง	ปัญหามลพิษ ลดลง	กอง สวัสดิการฯ
๔๑	โครงการเลิกเหล้าเราทำได้	เพื่อให้รณรงค์ให้ ประชาชนลด ละ เลิก แอลกอฮอล์ ทุกชนิด	จัดอบรมให้ความรู้แก่ ประชาชนในเขตพื้นที่ เทศบาลตำบลหนองเล็ง	๕๐,๐๐๐	๕๐,๐๐๐	๕๐,๐๐๐	๕๐,๐๐๐	๕๐,๐๐๐	ประชาชนมี สุขภาพดีขึ้น	ประชาชนมี สุขภาพดีขึ้น	กอง สวัสดิการฯ
๔๒	โครงการส่งเสริมการออก กำลังกายแก่ผู้สูงอายุ เด็กเยาวชน และประชาชน ในเขตตำบลหนองเล็ง	เพื่อส่งเสริมการ ออกกำลังกาย แก่ประชาชน	ประชาชนในเขตพื้นที่ เทศบาลตำบลหนองเล็ง	๕๐,๐๐๐	๕๐,๐๐๐	๕๐,๐๐๐	๕๐,๐๐๐	๕๐,๐๐๐	จำนวน ผู้เข้าร่วม กิจกรรม	ประชาชน มีสุขภาพ ร่างกาย ที่แข็งแรง	กอง สวัสดิการฯ
๔๓	โครงการส่งเสริมและพัฒนา ชุมชนด้วยวิถีพอเพียง	เพื่อส่งเสริมและ พัฒนาชุมชนด้วย วิถีพอเพียง	จัดอบรมให้ความรู้แก่ ประชาชนในเขตพื้นที่ เทศบาลตำบลหนองเล็ง	๓๐,๐๐๐	๓๐,๐๐๐	๓๐,๐๐๐	๓๐,๐๐๐	๓๐,๐๐๐	ผู้เข้าอบรม มีความรู้ เพิ่มขึ้น ร้อยละ ๘๐	ชุมชนสามารถ พึ่งพาตนเอง ตามวิถีพอเพียง	กอง สวัสดิการฯ

ที่	โครงการ	วัตถุประสงค์	เป้าหมาย (ผลผลิตของโครงการ)	งบประมาณ					ตัวชี้วัด (KPI)	ผลที่คาดว่าจะได้รับ	หน่วยงาน รับผิดชอบ
				๒๕๖๖ (บาท)	๒๕๖๗ (บาท)	๒๕๖๘ (บาท)	๒๕๖๙ (บาท)	๒๕๗๐ (บาท)			
๔๔	โครงการเสริมสร้างพลังสร้างโอกาสและคุ้มครองสิทธิผู้ด้อยโอกาส	เพื่อเสริมสร้างพลัง โอกาสและคุ้มครองสิทธิผู้ด้อยโอกาส	จัดอบรมให้ความรู้การเข้าถึงสวัสดิการแก่ประชาชนในเขตพื้นที่เทศบาลตำบลหนองเล็ง	๓๐,๐๐๐	๓๐,๐๐๐	๓๐,๐๐๐	๓๐,๐๐๐	๓๐,๐๐๐	ผู้เข้าอบรมมีความรู้เพิ่มขึ้นร้อยละ ๘๐	ผู้ด้อยโอกาสมีสิทธิคุ้มครองด้านต่างๆ	กองสวัสดิการฯ
๔๕	โครงการแนวทางเศรษฐกิจพอเพียงแบบปราชญ์ชาวบ้าน	เพื่อส่งเสริมให้ประชาชนใช้ชีวิตอย่างพอเพียง	จัดอบรมให้ความรู้แก่ประชาชนในเขตพื้นที่เทศบาลตำบลหนองเล็ง	๓๐,๐๐๐	๓๐,๐๐๐	๓๐,๐๐๐	๓๐,๐๐๐	๓๐,๐๐๐	ผู้เข้าอบรมมีความรู้เพิ่มขึ้นร้อยละ ๘๐	ชุมชนสามารถพึ่งพาตนเองตามวิถีพอเพียง	กองสวัสดิการฯ
๔๖	โครงการสังคมชุมชน ๓ วัยไม่ทอดทิ้งกัน	เพื่อเสริมสร้างสถาบันครอบครัวให้มีความเข้มแข็ง	ประชาชนในเขตพื้นที่เทศบาลตำบลหนองเล็ง	๔๐,๐๐๐	๔๐,๐๐๐	๔๐,๐๐๐	๔๐,๐๐๐	๔๐,๐๐๐	สถาบันครอบครัวมีความเข้มแข็งเพิ่มขึ้น	สถาบันครอบครัวมีความเข้มแข็ง	กองสวัสดิการฯ
๔๗	โครงการพัฒนาทักษะชีวิตสร้างสรรค์เด็กดี สุจริตผู้สังคม	เพื่อพัฒนาด้านทักษะชีวิตของเด็กเยาวชน	เด็กเยาวชนในเขตพื้นที่เทศบาลตำบลหนองเล็ง	๓๐,๐๐๐	๓๐,๐๐๐	๓๐,๐๐๐	๓๐,๐๐๐	๓๐,๐๐๐	เด็กเยาวชนได้รับการพัฒนาเพิ่มขึ้น	เด็กเยาวชนได้รับการพัฒนาด้านทักษะชีวิต	กองสวัสดิการฯ
๔๘	โครงการยิ้มแยมแจ่มใสเติมรักเติมใจภายใต้ศูนย์พัฒนาครอบครัว	เพื่อเสริมสร้างสถาบันครอบครัวให้มีความเข้มแข็ง	จัดอบรมให้ความรู้แก่ประชาชนในเขตพื้นที่เทศบาลตำบลหนองเล็ง	๓๐,๐๐๐	๓๐,๐๐๐	๓๐,๐๐๐	๓๐,๐๐๐	๓๐,๐๐๐	ผู้เข้าอบรมมีความรู้เพิ่มขึ้นร้อยละ ๘๐	สถาบันครอบครัวมีความเข้มแข็ง	กองสวัสดิการฯ

ที่	โครงการ	วัตถุประสงค์	เป้าหมาย (ผลผลิตของโครงการ)	งบประมาณ					ตัวชี้วัด (KPI)	ผลที่คาดว่าจะได้รับ	หน่วยงาน รับผิดชอบ
				๒๕๖๖ (บาท)	๒๕๖๗ (บาท)	๒๕๖๘ (บาท)	๒๕๖๙ (บาท)	๒๕๗๐ (บาท)			
๔๙	โครงการวัยใสวัยรักต้องรู้จักรัก อย่างปลอดภัย	เพื่อให้เยาวชน รู้จักวิธีป้องกัน การตั้งครรภ์ก่อน วัยอันควร	จัดอบรมให้ความรู้แก่ เด็กเยาวชนในเขตพื้นที่ เทศบาลตำบลหนองเล็ง	๓๐,๐๐๐	๓๐,๐๐๐	๓๐,๐๐๐	๓๐,๐๐๐	๓๐,๐๐๐	ผู้เข้าอบรม มีความรู้ เพิ่มขึ้น ร้อยละ ๘๐	เยาวชนรู้จักวิธี ป้องกันการ ตั้งครรภ์ก่อน วัยอันควร	กอง สวัสดิการฯ
๕๐	โครงการปลูกจิตสำนึกแก่เด็ก เยาวชนให้รักบ้านเกิด	เพื่อปลูกจิตสำนึก แก่เด็กและ เยาวชนให้รัก บ้านเกิด	จัดอบรมให้ความรู้แก่ เด็กเยาวชนในเขตพื้นที่ เทศบาลตำบลหนองเล็ง	๓๐,๐๐๐	๓๐,๐๐๐	๓๐,๐๐๐	๓๐,๐๐๐	๓๐,๐๐๐	ผู้เข้าอบรม มีความรู้ เพิ่มขึ้น ร้อยละ ๘๐	เด็กและ เยาวชนสำนึก รักบ้านเกิด	กอง สวัสดิการฯ
๕๑	โครงการอบรมทักษะชีวิต ติออาวุธทางปัญญาพัฒนา นักสื่อสารเยาวชน	เพื่ออบรมทักษะ ในด้านต่างๆ ให้แก่เด็กเยาวชน	จัดอบรมให้ความรู้แก่ เด็กเยาวชนในเขตพื้นที่ เทศบาลตำบลหนองเล็ง	๔๐,๐๐๐	๔๐,๐๐๐	๔๐,๐๐๐	๔๐,๐๐๐	๔๐,๐๐๐	ผู้เข้าอบรม มีความรู้ เพิ่มขึ้น ร้อยละ ๘๐	เด็กเยาวชนมี ความรู้และ ทักษะด้าน ต่างๆ เพิ่มขึ้น	กอง สวัสดิการฯ
๕๒	โครงการสร้างภูมิคุ้มกันทาง สังคมกลุ่มเด็กเยาวชน	เพื่อสร้าง ภูมิคุ้มกันทาง สังคมกลุ่มเด็ก และเยาวชน	เด็กเยาวชนในเขตพื้นที่ เทศบาลตำบลหนองเล็ง	๕๐,๐๐๐	๕๐,๐๐๐	๕๐,๐๐๐	๕๐,๐๐๐	๕๐,๐๐๐	เด็กเยาวชนมี ภูมิคุ้มกันทาง สังคมที่ดีขึ้น	เด็กเยาวชนมี ภูมิคุ้มกันทาง สังคมเพิ่มขึ้น	กอง สวัสดิการฯ
๕๓	โครงการค่ายวัยเรียนวัยใส ห่วงใยสุขภาพ	เพื่อพัฒนาเด็ก เยาวชนในทุกมิติ	เด็กเยาวชนในเขตพื้นที่ เทศบาลตำบลหนองเล็ง	๓๐,๐๐๐	๓๐,๐๐๐	๓๐,๐๐๐	๓๐,๐๐๐	๓๐,๐๐๐	เด็กเยาวชน ได้รับการ พัฒนา เพิ่มขึ้น	เด็กเยาวชน ได้รับการ พัฒนาอย่าง ครอบคลุม	กอง สวัสดิการฯ



ที่	โครงการ	วัตถุประสงค์	เป้าหมาย (ผลผลิตของโครงการ)	งบประมาณ					ตัวชี้วัด (KPI)	ผลที่คาดว่าจะได้รับ	หน่วยงาน รับผิดชอบ
				๒๕๖๖ (บาท)	๒๕๖๗ (บาท)	๒๕๖๘ (บาท)	๒๕๖๙ (บาท)	๒๕๗๐ (บาท)			
๕๔	โครงการวัคซีนสังคมส่งเสริมองค์ความรู้พัฒนาคุณภาพชีวิตเด็กเยาวชน ผู้สูงอายุและสถาบันครอบครัว	เพื่อพัฒนาคุณภาพชีวิตเด็กเยาวชน ผู้สูงอายุและประชาชน	จัดอบรมให้ความรู้แก่เด็กเยาวชน ผู้สูงอายุ สถาบันครอบครัว และประชาชนทั่วไป	๓๐,๐๐๐	๓๐,๐๐๐	๓๐,๐๐๐	๓๐,๐๐๐	๓๐,๐๐๐	ผู้เข้าอบรมมีความรู้เพิ่มขึ้นร้อยละ ๘๐	เด็กเยาวชน ผู้สูงอายุ มีคุณภาพชีวิตที่ดี	กองสวัสดิการฯ
๕๕	โครงการเครือข่ายวัยเรียนวัยใส รักดีไม่เสพไม่ท้อง	เพื่อสร้างภูมิคุ้มกันทางสังคมแก่เด็กเยาวชน	จัดอบรมให้ความรู้แก่เด็กเยาวชนในเขตพื้นที่เทศบาลตำบลหนองเล็ง	๓๐,๐๐๐	๓๐,๐๐๐	๓๐,๐๐๐	๓๐,๐๐๐	๓๐,๐๐๐	ผู้เข้าอบรมมีความรู้เพิ่มขึ้นร้อยละ ๘๐	เด็กเยาวชนมีภูมิคุ้มกันทางสังคมเพิ่มขึ้น	กองสวัสดิการฯ
รวม	จำนวน ๕๕ โครงการ			๒,๓๔๐,๐๐๐	๒,๓๔๐,๐๐๐	๒,๓๔๐,๐๐๐	๒,๓๔๐,๐๐๐	๒,๓๔๐,๐๐๐			

๒. ยุทธศาสตร์การพัฒนาด้านการเกษตรและพัฒนาคุณภาพชีวิต

๒.๑ กลยุทธ์การพัฒนาคูंसังคคคุณภาพ

(๔) แผนงานศาสนา วัฒนธรรม และนันทนาการ

ที่	โครงการ	วัตถุประสงค์	เป้าหมาย (ผลผลิตของโครงการ)	งบประมาณ					ตัวชี้วัด (KPI)	ผลที่คาดว่าจะได้รับ	หน่วยงาน รับผิดชอบ
				๒๕๖๖ (บาท)	๒๕๖๗ (บาท)	๒๕๖๘ (บาท)	๒๕๖๙ (บาท)	๒๕๗๐ (บาท)			
๑	โครงการวันเด็กแห่งชาติ	เพื่อส่งเสริมให้เด็ก ได้แสดงออกและ พัฒนาการที่ดี	เด็กและเยาวชน ในเขต พื้นที่เทศบาลตำบล หนองเล็ง	๕๐,๐๐๐	๕๐,๐๐๐	๕๐,๐๐๐	๕๐,๐๐๐	๕๐,๐๐๐	จำนวนเด็ก ที่เข้าร่วม กิจกรรม	เด็กได้แสดงออก และมีพัฒนาการ ที่ดี	กอง การศึกษา
รวม	จำนวน ๑ โครงการ			๕๐,๐๐๐	๕๐,๐๐๐	๕๐,๐๐๐	๕๐,๐๐๐	๕๐,๐๐๐			

๒. ยุทธศาสตร์การพัฒนาด้านการเกษตรและพัฒนาคุณภาพชีวิต

๒.๑ กลยุทธ์การพัฒนาคนสู่สังคมคุณภาพ

(๕) แผนงานอุตสาหกรรมและการโยธา

ที่	โครงการ	วัตถุประสงค์	เป้าหมาย (ผลผลิตของโครงการ)	งบประมาณ					ตัวชี้วัด (KPI)	ผลที่คาดว่าจะได้รับ	หน่วยงาน รับผิดชอบ
				๒๕๖๖ (บาท)	๒๕๖๗ (บาท)	๒๕๖๘ (บาท)	๒๕๖๙ (บาท)	๒๕๗๐ (บาท)			
๑	โครงการปรับปรุง/ซ่อมแซม/ ต่อเติม ศูนย์พัฒนาเด็กเล็ก ในตำบลหนองเล็ง	เพื่อให้เด็ก นักเรียนมี สถานที่ใน การศึกษาที่ดี	ศูนย์พัฒนาเด็กเล็ก จำนวน ๖ ศูนย์	๖๐๐,๐๐๐	๖๐๐,๐๐๐	๖๐๐,๐๐๐	๖๐๐,๐๐๐	๖๐๐,๐๐๐	จำนวนศูนย์ พัฒนาเด็กเล็ก ที่ดำเนินการ	เด็กนักเรียนมี คุณภาพทาง การศึกษาที่ดีขึ้น	กองช่าง
๒	โครงการปรับปรุงภูมิทัศน์ ศูนย์พัฒนาเด็กเล็ก	เพื่อให้มี ทัศนียภาพที่ สวยงาม ร่มรื่น	ศูนย์พัฒนาเด็กเล็ก จำนวน ๖ ศูนย์	๓๐๐,๐๐๐	๓๐๐,๐๐๐	๓๐๐,๐๐๐	๓๐๐,๐๐๐	๓๐๐,๐๐๐	จำนวนศูนย์ พัฒนาเด็กเล็ก ที่ดำเนินการ	มีทัศนียภาพที่ สวยงาม ร่มรื่น	กองช่าง
รวม	จำนวน ๒ โครงการ			๙๐๐,๐๐๐	๙๐๐,๐๐๐	๙๐๐,๐๐๐	๙๐๐,๐๐๐	๙๐๐,๐๐๐			

- ก. ยุทธศาสตร์ชาติ ๒๐ ปี ยุทธศาสตร์ที่ ๕ ยุทธศาสตร์ชาติด้านการสร้างการเติบโตบนคุณภาพชีวิตที่เป็นมิตรต่อสิ่งแวดล้อม
- ข. แผนพัฒนาเศรษฐกิจและสังคมแห่งชาติ ฉบับที่ ๑๓ หมวดหน้าที่ ๘ ไทยมีพื้นที่และเมืองอัจฉริยะที่น่าอยู่ ปลอดภัย เติบโตอย่างยั่งยืน
- ค. Sustainable Development Goals: SDGs เป้าหมายที่ ๑๖ ส่งเสริมสังคมที่สงบสุขและครอบคลุมเพื่อการพัฒนาที่ยั่งยืนให้ทุกคนเข้าถึงความยุติธรรมและสร้างสถาบันที่มีประสิทธิภาพรับผิดชอบและครอบคลุมทุกระดับ
- ง. ยุทธศาสตร์จังหวัด ยุทธศาสตร์ที่ ๔ การพัฒนาคน สังคม และความมั่นคงสู่สังคมสงบสุข
- จ. ยุทธศาสตร์การพัฒนาขององค์กรปกครองส่วนท้องถิ่นในเขตจังหวัด ยุทธศาสตร์ที่ ๒ การพัฒนาด้านการเกษตรและการพัฒนาคุณภาพชีวิต
  - ๓. ยุทธศาสตร์การพัฒนาด้านการจัดระเบียบชุมชน สังคมและรักษาความสงบเรียบร้อย
    - ๓.๑ กลยุทธ์การจัดระเบียบสังคมและการแก้ไขปัญหาความเดือนร้อนของประชาชน
      - (๑) แผนงานบริหารงานทั่วไป

ที่	โครงการ	วัตถุประสงค์	เป้าหมาย (ผลผลิตของโครงการ)	งบประมาณ					ตัวชี้วัด (KPI)	ผลที่คาดว่าจะได้รับ	หน่วยงาน รับผิดชอบ
				๒๕๖๖ (บาท)	๒๕๖๗ (บาท)	๒๕๖๘ (บาท)	๒๕๖๙ (บาท)	๒๕๗๐ (บาท)			
๑	โครงการเลือกตั้งสมาชิกสภาเทศบาลและนายกเทศมนตรีตำบลหนองเล็ง	เพื่อคัดเลือกสมาชิกสภาเทศบาลและนายกเทศมนตรีตำบลหนองเล็ง	เลือกตั้ง/เลือกตั้งซ่อมสมาชิกสภาเทศบาลและนายกเทศมนตรีตำบลหนองเล็ง	๑,๐๐๐,๐๐๐	๑,๐๐๐,๐๐๐	๑,๐๐๐,๐๐๐	๑,๐๐๐,๐๐๐	๑,๐๐๐,๐๐๐	จำนวนงบประมาณที่ใช้	การดำเนินงานของเทศบาลเป็นไปด้วยความเรียบร้อย	สำนักปลัด
รวม	จำนวน ๑ โครงการ			๑,๐๐๐,๐๐๐	๑,๐๐๐,๐๐๐	๑,๐๐๐,๐๐๐	๑,๐๐๐,๐๐๐	๑,๐๐๐,๐๐๐			

๓. ยุทธศาสตร์การพัฒนาด้านการจัดระเบียบชุมชน สังคมและรักษาความสงบเรียบร้อย

๓.๑ กลยุทธ์การจัดระเบียบสังคมและการแก้ไขปัญหาความเดือนร้อนของประชาชน

(๒) แผนงานการรักษาความสงบภายใน

ที่	โครงการ	วัตถุประสงค์	เป้าหมาย (ผลผลิตของโครงการ)	งบประมาณ					ตัวชี้วัด (KPI)	ผลที่คาดว่าจะได้รับ	หน่วยงาน รับผิดชอบ
				๒๕๖๖ (บาท)	๒๕๖๗ (บาท)	๒๕๖๘ (บาท)	๒๕๖๙ (บาท)	๒๕๗๐ (บาท)			
๑	โครงการป้องกันและลดอุบัติเหตุทางถนนในช่วงเทศกาลสำคัญ	เพื่อให้ประชาชนมีความปลอดภัยในชีวิตและทรัพย์สิน	จัดตั้งด่านตรวจจุดให้บริการประชาชนในช่วงเทศกาลต่างๆ	๓๐๐,๐๐๐	๓๐๐,๐๐๐	๓๐๐,๐๐๐	๓๐๐,๐๐๐	๓๐๐,๐๐๐	จำนวนอุบัติเหตุลดลง	ประชาชนมีความปลอดภัยในชีวิตและทรัพย์สิน	งานป้องกันฯ
๒	โครงการฝึกอบรมเพื่อเพิ่มประสิทธิภาพและศักยภาพของอปพร.	ให้ความรู้ความชำนาญและช่วยเหลือประชาชนได้ทันต่อสถานการณ์	อปพร. ศูนย์เทศบาล ตำบลหนองเล็ง	๓๐๐,๐๐๐	๓๐๐,๐๐๐	๓๐๐,๐๐๐	๓๐๐,๐๐๐	๓๐๐,๐๐๐	จำนวนผู้เข้ารับการฝึกอบรม	สามารถป้องกันและบรรเทาเหตุที่อาจเกิดขึ้นได้อย่างทันเหตุการณ์	งานป้องกันฯ
๓	โครงการฝึกอบรมชุดปฏิบัติการจิตอาสาภัยพิบัติ	เพื่อช่วยเหลือเจ้าพนักงานในการป้องกันและบรรเทาสาธารณภัย	- พนักงานเทศบาล - อปพร. - ประชาชนทั่วไป	๑๓๐,๓๐๐	๑๓๐,๓๐๐	๑๓๐,๓๐๐	๑๓๐,๓๐๐	๑๓๐,๓๐๐	จำนวนผู้เข้ารับการฝึกอบรม	สามารถช่วยเหลือเจ้าพนักงานในการป้องกันและบรรเทาสาธารณภัยอย่างมีประสิทธิภาพ	งานป้องกันฯ

ที่	โครงการ	วัตถุประสงค์	เป้าหมาย (ผลผลิตของโครงการ)	งบประมาณ					ตัวชี้วัด (KPI)	ผลที่คาดว่าจะได้รับ	หน่วยงาน รับผิดชอบ
				๒๕๖๖ (บาท)	๒๕๖๗ (บาท)	๒๕๖๘ (บาท)	๒๕๖๙ (บาท)	๒๕๗๐ (บาท)			
๔	โครงการฝึกอบรมการป้องกัน และระงับอัคคีภัย	เพื่อให้ผู้เข้ารับการฝึกอบรมมีความรู้เกี่ยวกับการระงับอัคคีภัย	ฝึกอบรมเกี่ยวกับการป้องกันระงับอัคคีภัยและฝึกซ้อมการอพยพแก่พนักงานเทศบาลและประชาชนทั่วไป	๕๐,๐๐๐	๕๐,๐๐๐	๕๐,๐๐๐	๕๐,๐๐๐	๕๐,๐๐๐	จำนวนผู้เข้ารับการฝึกอบรม	ผู้เข้ารับการฝึกอบรมมีความรู้เกี่ยวกับการระงับอัคคีภัย	งานป้องกันฯ
๕	โครงการกักน้ำ	เพื่อช่วยเหลือประชาชนที่ประสบภัยทางน้ำ	ประชาชนในเขตพื้นที่เทศบาลตำบลหนองเล็ง	๕๐,๐๐๐	๕๐,๐๐๐	๕๐,๐๐๐	๕๐,๐๐๐	๕๐,๐๐๐	ประชาชนได้รับการช่วยเหลือทันที ร้อยละ ๘๐	ประชาชนได้รับการช่วยเหลือทันที	งานป้องกันฯ
๖	โครงการระบบแพทย์ฉุกเฉินประจำตำบลหนองเล็ง แผนพัฒนาท้องถิ่น (พ.ศ.๒๕๖๖-๒๕๗๐) ฉบับแก้ไขครั้งที่ ๑/๒๕๖๕ หน้าที่ ๔	เพื่อให้ประชาชนเข้าถึงบริการด้านการสาธารณสุขขั้นพื้นฐาน	ประชาชนในเขตพื้นที่เทศบาลตำบลหนองเล็ง	๔๓๙,๒๐๐	๔๓๙,๒๐๐	๔๓๙,๒๐๐	๔๓๙,๒๐๐	๔๓๙,๒๐๐	ประชาชนได้รับการช่วยเหลือได้ทันที ร้อยละ ๙๐	ประชาชนเข้าถึงบริการด้านการสาธารณสุขขั้นพื้นฐานอย่างทั่วถึง	งานสาธารณสุข
รวม	จำนวน ๖ โครงการ			๑,๒๖๙,๕๐๐	๑,๒๖๙,๕๐๐	๑,๒๖๙,๕๐๐	๑,๒๖๙,๕๐๐	๑,๒๖๙,๕๐๐			

๓. ยุทธศาสตร์การพัฒนาด้านการจัดระเบียบชุมชน สังคมและรักษาความสงบเรียบร้อย

๓.๑ กลยุทธ์การจัดระเบียบสังคมและการแก้ไขปัญหาความเดือดร้อนของประชาชน

(๓) แผนงานสร้างความเข้มแข็งของชุมชน

ที่	โครงการ	วัตถุประสงค์	เป้าหมาย (ผลผลิตของโครงการ)	งบประมาณ					ตัวชี้วัด (KPI)	ผลที่คาดว่าจะได้รับ	หน่วยงาน รับผิดชอบ
				๒๕๖๖ (บาท)	๒๕๖๗ (บาท)	๒๕๖๘ (บาท)	๒๕๖๙ (บาท)	๒๕๗๐ (บาท)			
๑	โครงการป้องกันและแก้ไขปัญหา ยาเสพติด	เพื่อลดปัญหา ยาเสพติด ในชุมชน	จัดฝึกอบรมให้ความรู้ แก่เยาวชน และ ประชาชนทั่วไป	๕๐,๐๐๐	๕๐,๐๐๐	๕๐,๐๐๐	๕๐,๐๐๐	๕๐,๐๐๐	ผู้ติดยาเสพติด ลดลง	ปัญหายาเสพติด ในชุมชน ลดลง	สำนักปลัด
๒	อุดหนุน สภ.หอคำ ตามโครงการ แก้ไขปัญหาผู้มีอาการทางจิต ก่อเหตุรุนแรงอย่างมีส่วนร่วม แบบบูรณาการ	เพื่อแก้ไขปัญหา ดูแลรักษา บำบัด และระงับเหตุเมื่อ ผู้ป่วยมีอาการคุ้ม คลั่งแบบบูรณาการ	สนับสนุนงบประมาณ ที่เกี่ยวข้อง	๒๐,๐๐๐	๒๐,๐๐๐	๒๐,๐๐๐	๒๐,๐๐๐	๒๐,๐๐๐	จำนวน งบประมาณ ที่ใช้	การระงับเหตุ หรือควบคุม สถานการณ์ เป็นไปอย่างมี ประสิทธิภาพ	สำนักปลัด
รวม	จำนวน ๒ โครงการ			๗๐,๐๐๐	๗๐,๐๐๐	๗๐,๐๐๐	๗๐,๐๐๐	๗๐,๐๐๐			

- ก. ยุทธศาสตร์ชาติ ๒๐ ปี ยุทธศาสตร์ที่ ๕ ยุทธศาสตร์ชาติด้านการสร้างการเติบโตบนคุณภาพชีวิตที่เป็นมิตรต่อสิ่งแวดล้อม
- ข. แผนพัฒนาเศรษฐกิจและสังคมแห่งชาติ ฉบับที่ ๑๓ หมายเหตุที่ ๑๑ ไทยสามารถลดความเสี่ยงและผลกระทบจากภัยธรรมชาติและการเปลี่ยนแปลงสภาพภูมิอากาศ
- ค. Sustainable Development Goals: SDGs เป้าหมายที่ ๑๖ ส่งเสริมสังคมที่สงบสุขและครอบคลุมเพื่อการพัฒนาที่ยั่งยืนให้ทุกคนเข้าถึงความยุติธรรมและสร้างสถาบันที่มีประสิทธิภาพรับผิดชอบและครอบคลุมทุกระดับ
- ง. ยุทธศาสตร์จังหวัด ยุทธศาสตร์ที่ ๓ ส่งเสริมพัฒนาการท่องเที่ยวและการจัดการทรัพยากรธรรมชาติและสิ่งแวดล้อมและพลังงานอย่างยั่งยืน
- จ. ยุทธศาสตร์การพัฒนาขององค์กรปกครองส่วนท้องถิ่นในเขตจังหวัด ยุทธศาสตร์ที่ ๓ การส่งเสริมการท่องเที่ยว กีฬานันทนาการอนุรักษ์ทรัพยากรธรรมชาติและสิ่งแวดล้อม
๔. ยุทธศาสตร์การพัฒนาด้านการค้า การลงทุน การท่องเที่ยวและกีฬา
- ๔.๑ กลยุทธ์การพัฒนาแหล่งท่องเที่ยวและกีฬา
- (๑) แผนงานการศาสนา วัฒนธรรมและนันทนาการ

ที่	โครงการ	วัตถุประสงค์	เป้าหมาย (ผลผลิตของโครงการ)	งบประมาณ					ตัวชี้วัด (KPI)	ผลที่คาดว่าจะได้รับ	หน่วยงาน รับผิดชอบ
				๒๕๖๖ (บาท)	๒๕๖๗ (บาท)	๒๕๖๘ (บาท)	๒๕๖๙ (บาท)	๒๕๗๐ (บาท)			
๑	โครงการแข่งขันกีฬาต้านยาเสพติด	เพื่อให้เกิดความสามัคคี และห่างไกลจากยาเสพติด	จัดงานแข่งขันกีฬาทำบลเพื่อต่อต้านยาเสพติด ปีละ ๑ ครั้ง	๔๐๐,๐๐๐	๔๐๐,๐๐๐	๔๐๐,๐๐๐	๔๐๐,๐๐๐	๔๐๐,๐๐๐	จำนวนผู้เข้าร่วมแข่งขันกีฬา	ประชาชนมีความสามัคคี ห่างไกลจากยาเสพติด	กองการศึกษา
๒	โครงการแข่งขันกีฬาภายในองค์กร	เพื่อให้เกิดความสามัคคีภายในองค์กร	หน่วยงานภายในเทศบาลตำบลหนองเล็ง	๑๐๐,๐๐๐	๑๐๐,๐๐๐	๑๐๐,๐๐๐	๑๐๐,๐๐๐	๑๐๐,๐๐๐	มีความสามัคคีเพิ่มขึ้น	เกิดความสามัคคี	กองการศึกษา
๓	โครงการส่งเสริมสนับสนุนการแข่งขันกีฬา	เพื่อส่งเสริมสนับสนุนการแข่งขันกีฬา	หน่วยงานภายในเทศบาลตำบลหนองเล็ง	๕๐,๐๐๐	๕๐,๐๐๐	๕๐,๐๐๐	๕๐,๐๐๐	๕๐,๐๐๐	จำนวนงบประมาณที่ใช้	ประชาชนได้ใช้เวลาว่างให้เกิดประโยชน์	กองการศึกษา
๔	โครงการส่งเสริมการสร้างสุขภาพด้วยการออกกำลังกายแบบประยุกต์	เพื่อส่งเสริมการสร้างสุขภาพที่ดีในชุมชน	ประชาชนในเขตพื้นที่เทศบาลตำบลหนองเล็ง ทั้ง ๑๓ หมู่บ้าน	๕๐,๐๐๐	๕๐,๐๐๐	๕๐,๐๐๐	๕๐,๐๐๐	๕๐,๐๐๐	จำนวนผู้เข้าร่วมกิจกรรมมีสุขภาพที่ดี	มีประชาชนมีสุขภาพร่างกายดี	กองการศึกษา
รวม	จำนวน ๔ โครงการ			๖๐๐,๐๐๐	๖๐๐,๐๐๐	๖๐๐,๐๐๐	๖๐๐,๐๐๐	๖๐๐,๐๐๐			



- ก. ยุทธศาสตร์ชาติ ๒๐ ปี ยุทธศาสตร์ที่ ๕ ยุทธศาสตร์ชาติด้านการสร้างการเติบโตบนคุณภาพชีวิตที่เป็นมิตรต่อสิ่งแวดล้อม
- ข. แผนพัฒนาเศรษฐกิจและสังคมแห่งชาติ ฉบับที่ ๑๓ หมายเหตุที่ ๑๑ ไทยสามารถลดความเสี่ยงและผลกระทบจากภัยธรรมชาติและเปลี่ยนแปลงสภาพภูมิอากาศ
- ค. Sustainable Development Goals: SDGs เป้าหมายที่ ๑๕ ปกป้องฟื้นฟูและสนับสนุนการใช้ระบบนิเวศบนบกอย่างยั่งยืนจัดการป่าไม้อย่างยั่งยืน
- ง. ยุทธศาสตร์จังหวัด ยุทธศาสตร์ที่ ๓ ส่งเสริมพัฒนาการท่องเที่ยวและการจัดการทรัพยากรธรรมชาติและสิ่งแวดล้อมและพลังงานอย่างยั่งยืน
- จ. ยุทธศาสตร์การพัฒนาขององค์กรปกครองส่วนท้องถิ่นในเขตจังหวัด ยุทธศาสตร์ที่ ๓ การส่งเสริมการท่องเที่ยว กีฬานันทนาการอนุรักษ์ทรัพยากรธรรมชาติและสิ่งแวดล้อม
๕. ยุทธศาสตร์การพัฒนาด้านบริหารจัดการและอนุรักษ์ทรัพยากรธรรมชาติและสิ่งแวดล้อม
- ๕.๑ กลยุทธ์การพัฒนาและฟื้นฟูทรัพยากรธรรมชาติและจัดการขยะต้นทางอย่างยั่งยืน
- (๑) แผนงานสังคมสงเคราะห์

ที่	โครงการ	วัตถุประสงค์	เป้าหมาย (ผลผลิตของโครงการ)	งบประมาณ					ตัวชี้วัด (KPI)	ผลที่คาดว่าจะได้รับ	หน่วยงาน รับผิดชอบ
				๒๕๖๖ (บาท)	๒๕๖๗ (บาท)	๒๕๖๘ (บาท)	๒๕๖๙ (บาท)	๒๕๗๐ (บาท)			
๑	โครงการเยาวชนอาสาต้นกล้า เพื่อสังคม	เพื่อให้ประชาชนมีส่วนร่วมในการ บริหารขยะครบ วงจร	จัดอบรมเยาวชนจิต อาสาในเขตพื้นที่ เทศบาลตำบลหนองเล็ง	๕๐,๐๐๐	๕๐,๐๐๐	๕๐,๐๐๐	๕๐,๐๐๐	๕๐,๐๐๐	ชุมชนเกิด การบริหาร ขยะครบ วงจร	ประชาชนมี ส่วนร่วมในการ บริหารขยะครบ วงจร	กอง สวัสดิการฯ
๒	โครงการสร้างชุมชนด้วยพื้นที่ สีเขียว	เพื่อให้ประชาชนมีส่วนร่วมในการ บริหารสิ่งแวดล้อม ครบวงจร	ประชาชนในเขตพื้นที่ เทศบาลตำบลหนองเล็ง	๔๐,๐๐๐	๔๐,๐๐๐	๔๐,๐๐๐	๔๐,๐๐๐	๔๐,๐๐๐	ชุมชนเกิด การบริหาร สิ่งแวดล้อม ครบวงจร	ประชาชนมี ส่วนร่วมในการ บริหาร สิ่งแวดล้อม ครบวงจร	กอง สวัสดิการฯ
๓	โครงการเด็กเยาวชนอนุรักษ์ สิ่งแวดล้อม	เพื่อให้เด็กและ เยาวชนมีส่วนร่วม ในการอนุรักษ์ สิ่งแวดล้อม	เด็กเยาวชนในเขตพื้นที่ เทศบาลตำบลหนองเล็ง	๓๐,๐๐๐	๓๐,๐๐๐	๓๐,๐๐๐	๓๐,๐๐๐	๓๐,๐๐๐	ชุมชนมีส่วนร่วม ในการ อนุรักษ์ สิ่งแวดล้อม เพิ่มขึ้น	เด็กและ เยาวชนมีส่วนร่วม ในการ อนุรักษ์ สิ่งแวดล้อม	กอง สวัสดิการฯ

๕. ยุทธศาสตร์การพัฒนาด้านบริหารจัดการและอนุรักษ์ทรัพยากรธรรมชาติและสิ่งแวดล้อม

๕.๑ กลยุทธ์การพัฒนาและฟื้นฟูทรัพยากรธรรมชาติและการจัดการขยะต้นทางอย่างยั่งยืน

(๑) แผนงานสังคมสงเคราะห์

ที่	โครงการ	วัตถุประสงค์	เป้าหมาย (ผลผลิตของโครงการ)	งบประมาณ					ตัวชี้วัด (KPI)	ผลที่คาดว่าจะได้รับ	หน่วยงาน รับผิดชอบ
				๒๕๖๖ (บาท)	๒๕๖๗ (บาท)	๒๕๖๘ (บาท)	๒๕๖๙ (บาท)	๒๕๗๐ (บาท)			
๔	โครงการปันจักรยานรักโลก	เพื่อให้ประชาชนมีส่วนร่วมในการบริหารสิ่งแวดล้อมครบวงจร	ประชาชนในเขตพื้นที่เทศบาลตำบลหนองเล็ง	๕๐,๐๐๐	๕๐,๐๐๐	๕๐,๐๐๐	๕๐,๐๐๐	๕๐,๐๐๐	ชุมชนเกิดการบริหารสิ่งแวดล้อมครบวงจร	ประชาชนมีส่วนร่วมในการบริหารสิ่งแวดล้อมครบวงจร	กองสวัสดิการฯ
รวม	จำนวน ๔ โครงการ			๑๗๐,๐๐๐	๑๗๐,๐๐๐	๑๗๐,๐๐๐	๑๗๐,๐๐๐	๑๗๐,๐๐๐			

๕. ยุทธศาสตร์การพัฒนาด้านบริหารจัดการและอนุรักษ์ทรัพยากรธรรมชาติและสิ่งแวดล้อม

๕.๑ กลยุทธ์การพัฒนาและฟื้นฟูทรัพยากรธรรมชาติและจัดการขยะต้นทางอย่างยั่งยืน

(๒) แผนงานการเกษตร

ที่	โครงการ	วัตถุประสงค์	เป้าหมาย (ผลผลิตของโครงการ)	งบประมาณ					ตัวชี้วัด (KPI)	ผลที่คาดว่าจะได้รับ	หน่วยงาน รับผิดชอบ
				๒๕๖๖ (บาท)	๒๕๖๗ (บาท)	๒๕๖๘ (บาท)	๒๕๖๙ (บาท)	๒๕๗๐ (บาท)			
๑	โครงการปลูกต้นไม้ในกิจกรรม ประเพณี และวันสำคัญต่างๆ	เพื่อฟื้นฟู สภาพแวดล้อม และลดมลพิษทาง อากาศ	จัดหาต้นไม้/กล้าไม้ ให้ประชาชนปลูกใน กิจกรรมประเพณี และวันสำคัญต่างๆ	๓๐,๐๐๐	๓๐,๐๐๐	๓๐,๐๐๐	๓๐,๐๐๐	๓๐,๐๐๐	หมู่บ้าน จำนวน ๑๓ หมู่บ้าน	มีสภาพแวดล้อม ที่ดีขึ้น	สำนักปลัด
๒	โครงการอนุรักษ์พันธุกรรมพืช อันเนื่องมาจากพระราชดำริ สมเด็จพระเทพรัตนราชสุดาฯ สยามบรมราชกุมารี (อพ.สธ)	เพื่อส่งเสริม สนับสนุนการมี ส่วนร่วมของ ชุมชนสำรวจและ จัดทำฐานข้อมูล ทรัพยากรท้องถิ่น ตามกรอบ แนวทาง	- จัดทำฐานข้อมูล ทรัพยากรท้องถิ่น - รณรงค์ส่งเสริม สร้าง จิตสำนึกในการ อนุรักษ์พันธุกรรมพืช - ปลูกต้นไม้ประจำ ท้องถิ่น ฯลฯ	๕๐,๐๐๐	๕๐,๐๐๐	๕๐,๐๐๐	๕๐,๐๐๐	๕๐,๐๐๐	หมู่บ้าน จำนวน ๑๓ หมู่บ้าน	มีการดูแลรักษา ทรัพยากรธรรม ชาติในป่าชุมชน	กอง สวัสดิการฯ
รวม	จำนวน ๒ โครงการ			๘๐,๐๐๐	๘๐,๐๐๐	๘๐,๐๐๐	๘๐,๐๐๐	๘๐,๐๐๐			

## กีฬา

## ๖. ยุทธศาสตร์การพัฒนาด้านศิลปวัฒนธรรม จารีตประเพณีและภูมิปัญญาท้องถิ่น

## ๖.๑ กลยุทธ์การอนุรักษ์ฟื้นฟูและส่งเสริมกิจกรรมด้านาศาสนาศิลปวัฒนธรรมจารีตประเพณีของชุมชนท้องถิ่น

## (๑) แผนงานการศาสนา วัฒนธรรมและนันทนาการ

ที่	โครงการ	วัตถุประสงค์	เป้าหมาย (ผลผลิตของโครงการ)	งบประมาณ					ตัวชี้วัด (KPI)	ผลที่คาดว่าจะได้รับ	หน่วยงาน รับผิดชอบ
				๒๕๖๖ (บาท)	๒๕๖๗ (บาท)	๒๕๖๘ (บาท)	๒๕๖๙ (บาท)	๒๕๗๐ (บาท)			
๔	โครงการขับร้องสรภัญญะ	เพื่ออนุรักษ์ ขนบธรรมเนียม ประเพณีวัฒนธรรม อันดีให้คงอยู่	จัดกิจกรรมขับร้อง สรภัญญะ ปีละ ๑ ครั้ง	๓๐,๐๐๐	๓๐,๐๐๐	๓๐,๐๐๐	๓๐,๐๐๐	๓๐,๐๐๐	ประชาชนเข้า ร่วมกิจกรรม ไม่น้อยกว่า ร้อยละ ๘๐	ประชาชนมี ส่วนร่วมในการ อนุรักษ์ วัฒนธรรม ประเพณี	กอง การศึกษา
๕	โครงการลอยกระทง	เพื่ออนุรักษ์ ขนบธรรมเนียม ประเพณีวัฒนธรรม อันดีให้คงอยู่	จัดงานประเพณี ลอยกระทง ปีละ ๑ ครั้ง	๑๐๐,๐๐๐	๑๐๐,๐๐๐	๑๐๐,๐๐๐	๑๐๐,๐๐๐	๑๐๐,๐๐๐	ประชาชนเข้า ร่วมกิจกรรม ไม่น้อยกว่า ร้อยละ ๘๐	ประชาชนมี ส่วนร่วมในการ อนุรักษ์ วัฒนธรรม ประเพณี	กอง การศึกษา
๖	โครงการจัดกิจกรรมการ แสดงศิลปะดนตรี-นาฏศิลป์ ทั้ง ๔ ภาค	เพื่ออนุรักษ์ศิลปะ ดนตรี-นาฏศิลป์ ประจำภาคให้คงอยู่	เด็กเยาวชน และ ประชาชนในเขตพื้นที่ เทศบาลตำบลหนองเล็ง	๕๐,๐๐๐	๕๐,๐๐๐	๕๐,๐๐๐	๕๐,๐๐๐	๕๐,๐๐๐	ประชาชนเข้า ร่วมกิจกรรม ไม่น้อยกว่า ร้อยละ ๘๐	ประชาชนมี ส่วนร่วมในการ อนุรักษ์ศิลปะ ดนตรีให้คงอยู่	กอง การศึกษา
๗	โครงการบำรุงรักษาศิลปะ จารีตประเพณี ภูมิปัญญา ท้องถิ่นและวัฒนธรรมอันดี	เพื่อบำรุงรักษาศิลปะ จารีตประเพณี ภูมิ ปัญญาท้องถิ่นและ วัฒนธรรมอันดี	ประชาชนในเขตพื้นที่ เทศบาลตำบลหนองเล็ง	๕๐,๐๐๐	๕๐,๐๐๐	๕๐,๐๐๐	๕๐,๐๐๐	๕๐,๐๐๐	ประชาชนเข้า ร่วมกิจกรรม ไม่น้อยกว่า ร้อยละ ๘๐	ประชาชนมี ส่วนร่วมในการ อนุรักษ์ วัฒนธรรม ประเพณี	กอง การศึกษา

รวม	จำนวน ๗ โครงการ			๘๑๐,๐๐๐	๘๑๐,๐๐๐	๘๑๐,๐๐๐	๘๑๐,๐๐๐	๘๑๐,๐๐๐			
-----	-----------------	--	--	---------	---------	---------	---------	---------	--	--	--

ก. ยุทธศาสตร์ชาติ ๒๐ ปี ยุทธศาสตร์ที่ ๖ ยุทธศาสตร์ชาติด้านการปรับสมดุลและพัฒนาระบบการบริหารจัดการภาครัฐ

ข. แผนพัฒนาเศรษฐกิจและสังคมแห่งชาติ ฉบับที่ ๑๓ หมายเหตุที่ ๑๓ ไทยมีภาครัฐที่ทันสมัยมีประสิทธิภาพและตอบโจทย์ประชาชน

ค. Sustainable Development Goals: SDGs เป้าหมายที่ ๑๐ ลดความเหลื่อมล้ำสร้างความเสมอภาคภายในและระหว่างประเทศ

เป้าหมายที่ ๑๖ ส่งเสริมสังคมที่สงบสุขและครอบคลุมเพื่อการพัฒนาที่ยั่งยืน ให้ทุกคนเข้าถึงความยุติธรรมและสร้างสถาบันที่มีประสิทธิภาพรับผิดชอบและครอบคลุมทุกระดับ

ง. ยุทธศาสตร์จังหวัด ยุทธศาสตร์ที่ ๕ การพัฒนาระดับการบริหารจัดการภาครัฐ

จ. ยุทธศาสตร์การพัฒนาขององค์กรปกครองส่วนท้องถิ่นในเขตจังหวัด ยุทธศาสตร์ที่ ๕ การพัฒนาระดับการบริหารจัดการภาครัฐ

๗. ยุทธศาสตร์การพัฒนาระบบการบริหารจัดการที่ดี

๗.๑ กลยุทธ์เพิ่มประสิทธิภาพในการปฏิบัติราชการ

(๑) แผนงานบริหารงานทั่วไป

ที่	โครงการ	วัตถุประสงค์	เป้าหมาย (ผลผลิตของโครงการ)	งบประมาณ					ตัวชี้วัด (KPI)	ผลที่คาดว่าจะได้รับ	หน่วยงาน รับผิดชอบ
				๒๕๖๖ (บาท)	๒๕๖๗ (บาท)	๒๕๖๘ (บาท)	๒๕๖๙ (บาท)	๒๕๗๐ (บาท)			
๑	โครงการฝึกอบรมและ ทัศนศึกษาของผู้บริหาร สมาชิกสภา พนักงานเทศบาล และพนักงานจ้าง เทศบาลตำบลหนองเล็ง	เพื่อเพิ่มทักษะ ความรู้และ ประสบการณ์ ใหม่ๆ มาปรับใช้ ในการปฏิบัติงาน	จัดให้มีการอบรม ทัศนศึกษาของ ผู้บริหาร สมาชิกสภา พนักงานเทศบาลและ พนักงานจ้างเทศบาลตำบล หนองเล็ง	๕๐๐,๐๐๐	๕๐๐,๐๐๐	๕๐๐,๐๐๐	๕๐๐,๐๐๐	๕๐๐,๐๐๐	จำนวนผู้เข้า รับการ ฝึกอบรม	มีเทคนิค แนวคิดใหม่ ๆ มาปรับใช้ใน การปฏิบัติงาน	สำนักปลัด
๒	โครงการฝึกอบรมพัฒนา ผู้บริหาร สมาชิกสภา พนักงาน เทศบาล และพนักงานจ้าง เทศบาลตำบลหนองเล็ง	เพื่อเพิ่มพูน ความรู้และ ประสิทธิภาพใน การปฏิบัติงาน	จัดฝึกอบรมหรือส่งเข้ารับ การฝึกอบรม	๑๐๐,๐๐๐	๑๐๐,๐๐๐	๑๐๐,๐๐๐	๑๐๐,๐๐๐	๑๐๐,๐๐๐	จำนวนผู้เข้า รับการ ฝึกอบรม	พนักงาน เทศบาลและ ลูกจ้างมีความรู้ เพิ่มขึ้น	สำนักปลัด

๗. ยุทธศาสตร์การพัฒนาระบบการบริหารจัดการที่ดี

๗.๑ กลยุทธ์เพิ่มประสิทธิภาพในการปฏิบัติราชการ

(๑) แผนงานบริหารงานทั่วไป

ที่	โครงการ	วัตถุประสงค์	เป้าหมาย (ผลผลิตของโครงการ)	งบประมาณ					ตัวชี้วัด (KPI)	ผลที่คาดว่าจะได้รับ	หน่วยงาน รับผิดชอบ
				๒๕๖๖ (บาท)	๒๕๖๗ (บาท)	๒๕๖๘ (บาท)	๒๕๖๙ (บาท)	๒๕๗๐ (บาท)			
๓	โครงการอันเนื่องมาจากพระราชดำริหรือโครงการเฉลิมพระเกียรติ	เพื่อน้อมรำลึกในพระมหากรุณาธิคุณต่อพสกนิกรชาวไทยทุกหมู่เหล่า	จัดกิจกรรมตามโครงการอันเนื่องมาจากพระราชดำริหรือโครงการเฉลิมพระเกียรติ	๒๐,๐๐๐	๒๐,๐๐๐	๒๐,๐๐๐	๒๐,๐๐๐	๒๐,๐๐๐	จำนวนผู้เข้าร่วมกิจกรรม	ประชาชน สำนักใน พระมหา กรุณาธิคุณ	สำนักปลัด
๔	โครงการเสริมสร้างคุณธรรมจริยธรรมและความโปร่งใสในการบริหารงานท้องถิ่น	เพื่อเสริมสร้างคุณธรรมจริยธรรมและความโปร่งใสในการบริหารงานท้องถิ่น	ผู้บริหาร สมาชิก พนักงานเทศบาล และพนักงานจ้าง	๓๐,๐๐๐	๓๐,๐๐๐	๓๐,๐๐๐	๓๐,๐๐๐	๓๐,๐๐๐	ผู้เข้าร่วมกิจกรรมไม่น้อยกว่าร้อยละ ๘๐	ผู้เข้าร่วมกิจกรรมมีคุณธรรมจริยธรรมและความโปร่งใสในการปฏิบัติงาน	สำนักปลัด
๕	อุดหนุนที่ทำการปกครองอำเภอเมืองบึงกาฬตามโครงการงานรัฐพิธี	เพื่อแสดงออกถึงความจงรักภักดี	สนับสนุนงบประมาณให้กับที่ทำการปกครองอำเภอเมืองบึงกาฬ	๑๐,๐๐๐	๑๐,๐๐๐	๑๐,๐๐๐	๑๐,๐๐๐	๑๐,๐๐๐	จำนวนงบประมาณที่สนับสนุน	ประชาชน/ หน่วยงานรัฐ ได้แสดงออกถึงความจงรักภักดี	สำนักปลัด

๗. ยุทธศาสตร์การพัฒนากระบวนการบริหารจัดการที่ดี

๗.๑ กลยุทธ์เพิ่มประสิทธิภาพในการปฏิบัติราชการ

(๑) แผนงานบริหารงานทั่วไป

ที่	โครงการ	วัตถุประสงค์	เป้าหมาย (ผลผลิตของโครงการ)	งบประมาณ					ตัวชี้วัด (KPI)	ผลที่คาดว่าจะได้รับ	หน่วยงาน รับผิดชอบ
				๒๕๖๖ (บาท)	๒๕๖๗ (บาท)	๒๕๖๘ (บาท)	๒๕๖๙ (บาท)	๒๕๗๐ (บาท)			
๖	อุดหนุนสำนักงานจังหวัด บึงกาฬ ตามโครงการวัน ยางพาราบึงกาฬ	เพื่อส่งเสริม กิจกรรมวัน ยางพาราจังหวัด บึงกาฬ	สนับสนุนงบประมาณ ให้กับสำนักงานจังหวัด บึงกาฬ	๔๐,๐๐๐	๔๐,๐๐๐	๔๐,๐๐๐	๔๐,๐๐๐	๔๐,๐๐๐	จำนวน งบประมาณที่ สนับสนุน	ส่งเสริม กิจกรรมวัน ยางพารา จังหวัด บึงกาฬ	สำนักปลัด
๗	อุดหนุนศูนย์ปฏิบัติการร่วมใน การช่วยเหลือประชาชนของ องค์กรปกครองส่วนท้องถิ่น ระดับอำเภอเมืองบึงกาฬ	เพื่อสนับสนุน ศูนย์ปฏิบัติการ ร่วมของ อปท. ระดับอำเภอเมือง บึงกาฬในการ รวบรวมข้อมูล และประสานการ ช่วยเหลือ ประชาชนตาม อำนาจหน้าที่	อุดหนุนงบประมาณ ให้แก่ อปท.ในเขต อำเภอเมืองบึงกาฬที่ ศูนย์ปฏิบัติการระดับ อำเภอเมืองบึงกาฬ มอบหมาย	๑๕,๐๐๐	๑๕,๐๐๐	๑๕,๐๐๐	๑๕,๐๐๐	๑๕,๐๐๐	จำนวน งบประมาณที่ สนับสนุน	ประชาชน ได้รับการ ช่วยเหลือ ทันเวลาที่	สำนักปลัด
๘	โครงการจัดซื้อวัสดุในการบริหาร ราชการ	เพื่อเพิ่ม ประสิทธิภาพใน การปฏิบัติงาน	- วัสดุสำนักงาน - วัสดุงานบ้านงานครัว - วัสดุคอมพิวเตอร์ - วัสดุยานพาหนะและ ขนส่ง	๑,๐๐๐,๐๐๐	๑,๐๐๐,๐๐๐	๑,๐๐๐,๐๐๐	๑,๐๐๐,๐๐๐	๑,๐๐๐,๐๐๐	จำนวน งบประมาณ ที่ใช้	การ ปฏิบัติงานมี ประสิทธิ ภาพเพิ่มขึ้น	สำนักปลัด/ กองคลัง

			- วัสดุเชื้อเพลิงและ หล่อลื่น ฯลฯ								
--	--	--	--------------------------------------	--	--	--	--	--	--	--	--

๗. ยุทธศาสตร์การพัฒนาระบบการบริหารจัดการที่ดี  
๗.๑ กลยุทธ์เพิ่มประสิทธิภาพในการปฏิบัติราชการ  
(๑) แผนงานบริหารงานทั่วไป

ที่	โครงการ	วัตถุประสงค์	เป้าหมาย (ผลผลิตของโครงการ)	งบประมาณ					ตัวชี้วัด (KPI)	ผลที่คาดว่าจะ ได้รับ	หน่วยงาน รับผิดชอบ
				๒๕๖๖ (บาท)	๒๕๖๗ (บาท)	๒๕๖๘ (บาท)	๒๕๖๙ (บาท)	๒๕๗๐ (บาท)			
๙	โครงการปรับปรุงแผนที่ภาษี	เพื่อให้การ ปฏิบัติงาน มีประสิทธิภาพ มากยิ่งขึ้น	ปรับปรุงแผนที่ภาษี และจดทะเบียน ทรัพย์สิน	๕๐๐,๐๐๐	๕๐๐,๐๐๐	๕๐๐,๐๐๐	๕๐๐,๐๐๐	๕๐๐,๐๐๐	จัดเก็บภาษี เพิ่มขึ้น ร้อยละ ๘๐	การปฏิบัติงาน มีประสิทธิภาพ เพิ่มขึ้น	กองคลัง
๑๐	โครงการรณรงค์การจัดเก็บภาษี และชำระภาษี	เพื่อให้การ ปฏิบัติงาน มีประสิทธิภาพ มากยิ่งขึ้น	รณรงค์ประชา ประชาสัมพันธการ จัดเก็บภาษี และชำระภาษี	๕๐,๐๐๐	๕๐,๐๐๐	๕๐,๐๐๐	๕๐,๐๐๐	๕๐,๐๐๐	จัดเก็บภาษี เพิ่มขึ้น ร้อยละ ๘๐	การปฏิบัติงาน มีประสิทธิภาพ มากยิ่งขึ้น	กองคลัง
๑๑	โครงการสำรวจข้อมูลและเร่งรัด การจัดเก็บภาษี	เพื่อให้การ ปฏิบัติงาน มีประสิทธิภาพ มากยิ่งขึ้น	สำรวจข้อมูลและเร่งรัด ให้ประชาชนเสียภาษี ถูกต้องตามกฎหมาย	๕๐,๐๐๐	๕๐,๐๐๐	๕๐,๐๐๐	๕๐,๐๐๐	๕๐,๐๐๐	จัดเก็บภาษี เพิ่มขึ้น ร้อยละ ๘๐	การปฏิบัติงาน มีประสิทธิภาพ มากยิ่งขึ้น	กองคลัง
๑๒	โครงการอบรมคณะกรรมการ ตรวจการจ้าง	เพื่อให้ผู้เข้ารับ การอบรมมี ความรู้เกี่ยวกับ การจัดซื้อจัดจ้าง	จัดอบรมให้ความรู้แก่ คณะกรรมการฯ และผู้ที่เกี่ยวข้อง	๑๐,๐๐๐	๑๐,๐๐๐	๑๐,๐๐๐	๑๐,๐๐๐	๑๐,๐๐๐	ผู้รับการอบรม มีความรู้เพิ่มขึ้น ร้อยละ ๘๐	การดำเนินการ ประสบ ผลสำเร็จ	กองคลัง
รวม	จำนวน ๑๒ โครงการ			๒,๓๒๕,๐๐๐	๒,๓๒๕,๐๐๐	๒,๓๒๕,๐๐๐	๒,๓๒๕,๐๐๐	๒,๓๒๕,๐๐๐			



๗. ยุทธศาสตร์การพัฒนาระบบการบริหารจัดการที่ดี  
 ๗.๑ กลยุทธ์เพิ่มประสิทธิภาพในการปฏิบัติราชการ  
 (๒) แผนงานการรักษาความสงบภายใน

ที่	โครงการ	วัตถุประสงค์	เป้าหมาย (ผลผลิตของโครงการ)	งบประมาณ					ตัวชี้วัด (KPI)	ผลที่คาดว่าจะได้รับ	หน่วยงาน รับผิดชอบ
				๒๕๖๖ (บาท)	๒๕๖๗ (บาท)	๒๕๖๘ (บาท)	๒๕๖๙ (บาท)	๒๕๗๐ (บาท)			
๑	โครงการจัดซื้อวัสดุในการบริหารราชการ	เพื่อเพิ่มประสิทธิภาพในการปฏิบัติงาน	<ul style="list-style-type: none"> <li>- วัสดุเครื่องแต่งกาย</li> <li>- วัสดุเครื่องดับเพลิง</li> <li>- วัสดุโฆษณาและเผยแพร่</li> <li>- วัสดุไฟฟ้าและวิทยุ</li> <li>- วัสดุจรรยาจร</li> <li>- วัสดุการเกษตร ฯลฯ</li> </ul>	๒๕๐,๐๐๐	๒๕๐,๐๐๐	๒๕๐,๐๐๐	๒๕๐,๐๐๐	๒๕๐,๐๐๐	จำนวนงบประมาณที่ใช้	การปฏิบัติงานมีประสิทธิภาพเพิ่มขึ้น	งานป้องกันฯ
รวม	จำนวน ๑ โครงการ			๒๕๐,๐๐๐	๒๕๐,๐๐๐	๒๕๐,๐๐๐	๒๕๐,๐๐๐	๒๕๐,๐๐๐			

๗. ยุทธศาสตร์การพัฒนาระบบการบริหารจัดการที่ดี

๗.๑ กลยุทธ์เพิ่มประสิทธิภาพในการปฏิบัติราชการ

(๓) แผนงานการศึกษา

ที่	โครงการ	วัตถุประสงค์	เป้าหมาย (ผลผลิตของโครงการ)	งบประมาณ					ตัวชี้วัด (KPI)	ผลที่คาดว่าจะได้รับ	หน่วยงาน รับผิดชอบ
				๒๕๖๖ (บาท)	๒๕๖๗ (บาท)	๒๕๖๘ (บาท)	๒๕๖๙ (บาท)	๒๕๗๐ (บาท)			
๑	โครงการจัดซื้อวัสดุในการบริหารราชการ	เพื่อเพิ่มประสิทธิภาพในการปฏิบัติงาน	- วัสดุสำนักงาน - วัสดุงานบ้านงานครัว - วัสดุคอมพิวเตอร์ - วัสดุกีฬา - วัสดุการศึกษา ฯลฯ	๒๐๐,๐๐๐	๒๐๐,๐๐๐	๒๐๐,๐๐๐	๒๐๐,๐๐๐	๒๐๐,๐๐๐	จำนวนงบประมาณที่ใช้	การปฏิบัติงานมีประสิทธิภาพเพิ่มขึ้น	กองการศึกษา
๒	โครงการศึกษาดูงานบุคลากรกองการศึกษา	เพื่อเพิ่มทักษะความรู้และประสบการณ์ใหม่ๆ	อบรมทัศนศึกษาดูงานของบุคลากรกองการศึกษา ครูผู้ดูแลเด็ก รวมทั้งผู้บริหารและพนักงานเทศบาล	๕๐,๐๐๐	๕๐,๐๐๐	๕๐,๐๐๐	๕๐,๐๐๐	๕๐,๐๐๐	ผู้เข้าร่วมกิจกรรมไม่น้อยกว่าร้อยละ ๘๐	มีเทคนิคหรือแนวคิดใหม่ๆ นำมาปรับใช้	กองการศึกษา
รวม	จำนวน ๒ โครงการ			๒๕๐,๐๐๐	๒๕๐,๐๐๐	๒๕๐,๐๐๐	๒๕๐,๐๐๐	๒๕๐,๐๐๐			

๗. ยุทธศาสตร์การพัฒนาระบบการบริหารจัดการที่ดี

๗.๑ กลยุทธ์เพิ่มประสิทธิภาพในการปฏิบัติราชการ

(๔) แผนงานสาธารณสุข

ที่	โครงการ	วัตถุประสงค์	เป้าหมาย (ผลผลิตของโครงการ)	งบประมาณ					ตัวชี้วัด (KPI)	ผลที่คาดว่าจะได้รับ	หน่วยงาน รับผิดชอบ
				๒๕๖๖ (บาท)	๒๕๖๗ (บาท)	๒๕๖๘ (บาท)	๒๕๖๙ (บาท)	๒๕๗๐ (บาท)			
๑	โครงการจัดซื้อวัสดุในการบริหารราชการ	เพื่อเพิ่มประสิทธิภาพในการปฏิบัติงาน	- วัสดุวิทยาศาสตร์หรือการแพทย์ - วัสดุเครื่องแต่งกาย - วัสดุการเกษตร ฯลฯ	๒๕๐,๐๐๐	๒๕๐,๐๐๐	๒๕๐,๐๐๐	๒๕๐,๐๐๐	๒๕๐,๐๐๐	จำนวนงบประมาณที่ใช้	การปฏิบัติงานมีประสิทธิภาพเพิ่มขึ้น	งานสาธารณสุข
รวม	จำนวน ๑ โครงการ			๒๕๐,๐๐๐	๒๕๐,๐๐๐	๒๕๐,๐๐๐	๒๕๐,๐๐๐	๒๕๐,๐๐๐			

๗. ยุทธศาสตร์การพัฒนาระบบการบริหารจัดการที่ดี

๗.๑ กลยุทธ์เพิ่มประสิทธิภาพในการปฏิบัติราชการ

(๕) แผนงานสังคมสงเคราะห์

ที่	โครงการ	วัตถุประสงค์	เป้าหมาย (ผลผลิตของโครงการ)	งบประมาณ					ตัวชี้วัด (KPI)	ผลที่คาดว่าจะได้รับ	หน่วยงาน รับผิดชอบ
				๒๕๖๖ (บาท)	๒๕๖๗ (บาท)	๒๕๖๘ (บาท)	๒๕๖๙ (บาท)	๒๕๗๐ (บาท)			
๑	โครงการจัดซื้อวัสดุในการบริหารราชการ	เพื่อเพิ่มประสิทธิภาพในการปฏิบัติงาน	- วัสดุสำนักงาน - วัสดุงานบ้านงานครัว - วัสดุคอมพิวเตอร์ ฯลฯ	๑๕๐,๐๐๐	๑๕๐,๐๐๐	๑๕๐,๐๐๐	๑๕๐,๐๐๐	๑๕๐,๐๐๐	จำนวนงบประมาณที่ใช้	การปฏิบัติงานมีประสิทธิภาพเพิ่มขึ้น	กองการสวัสดิการฯ
รวม	จำนวน ๑ โครงการ			๑๕๐,๐๐๐	๑๕๐,๐๐๐	๑๕๐,๐๐๐	๑๕๐,๐๐๐	๑๕๐,๐๐๐			

๗. ยุทธศาสตร์การพัฒนาระบบการบริหารจัดการที่ดี

๗.๑ กลยุทธ์เพิ่มประสิทธิภาพในการปฏิบัติราชการ

(๒) แผนงานเคหะและชุมชน

ที่	โครงการ	วัตถุประสงค์	เป้าหมาย (ผลผลิตของโครงการ)	งบประมาณ					ตัวชี้วัด (KPI)	ผลที่คาดว่าจะได้รับ	หน่วยงาน รับผิดชอบ
				๒๕๖๖ (บาท)	๒๕๖๗ (บาท)	๒๕๖๘ (บาท)	๒๕๖๙ (บาท)	๒๕๗๐ (บาท)			
๑	โครงการจัดซื้อวัสดุในการบริหารราชการ	เพื่อเพิ่มประสิทธิภาพในการปฏิบัติงาน	- วัสดุสำนักงาน - วัสดุคอมพิวเตอร์ - วัสดุก่อสร้าง - วัสดุไฟฟ้าและวิทยุ - วัสดุยานพาหนะและขนส่ง - วัสดุเชื้อเพลิงและหล่อลื่น - วัสดุการเกษตร ฯลฯ	๒๕๐,๐๐๐	๒๕๐,๐๐๐	๒๕๐,๐๐๐	๒๕๐,๐๐๐	๒๕๐,๐๐๐	จำนวนงบประมาณที่ใช้	การปฏิบัติงานมีประสิทธิภาพมากขึ้น	กองช่าง
รวม	จำนวน ๑ โครงการ			๒๕๐,๐๐๐	๒๕๐,๐๐๐	๒๕๐,๐๐๐	๒๕๐,๐๐๐	๒๕๐,๐๐๐			

๗. ยุทธศาสตร์การพัฒนาระบบการบริหารจัดการที่ดี  
 ๗.๑ กลยุทธ์เพิ่มประสิทธิภาพในการปฏิบัติราชการ  
 (๗) แผนงานสร้างความเข้มแข็งของชุมชน

ที่	โครงการ	วัตถุประสงค์	เป้าหมาย (ผลผลิตของโครงการ)	งบประมาณ					ตัวชี้วัด (KPI)	ผลที่คาดว่าจะได้รับ	หน่วยงาน รับผิดชอบ
				๒๕๖๖ (บาท)	๒๕๖๗ (บาท)	๒๕๖๘ (บาท)	๒๕๖๙ (บาท)	๒๕๗๐ (บาท)			
๑	โครงการปกป้องสถาบันสำคัญของชาติ	เพื่อให้ประชาชนมีความตระหนักถึงความสำคัญของสถาบันหลักของชาติ	จัดกิจกรรมปกป้องสถาบันสำคัญของชาติ	๓๐,๐๐๐	๓๐,๐๐๐	๓๐,๐๐๐	๓๐,๐๐๐	๓๐,๐๐๐	จำนวนประชาชนที่เข้าร่วมกิจกรรม	ประชาชนตระหนักถึงความสำคัญของสถาบันหลักของชาติ	สำนักปลัด
๒	โครงการส่งเสริมและสนับสนุนการสร้างความปลอดภัยและสมานฉันท์ของคนในชาติ	เพื่อให้เกิดความสามัคคีปรองดองในชุมชน	จัดกิจกรรมส่งเสริมและสนับสนุนการสร้างความปลอดภัยและสมานฉันท์	๓๐,๐๐๐	๓๐,๐๐๐	๓๐,๐๐๐	๓๐,๐๐๐	๓๐,๐๐๐	จำนวนประชาชนที่เข้าร่วมกิจกรรม	ประชาชนเกิดความสามัคคีปรองดองในชุมชน	สำนักปลัด
๓	โครงการเตรียมงานรับเสด็จพระบรมวงศานุวงศ์ทุกพระองค์	เพื่อน้อมรำลึกในพระมหากรุณาธิคุณต่อพสกนิกรชาวไทยทุกหมู่เหล่า	เตรียมงานและจัดงานรับเสด็จพระบรมวงศานุวงศ์ทุกพระองค์	๕๐,๐๐๐	๕๐,๐๐๐	๕๐,๐๐๐	๕๐,๐๐๐	๕๐,๐๐๐	จำนวนประชาชนที่เข้าร่วมกิจกรรม	ประชาชนสำนึกในพระมหากรุณาธิคุณ	สำนักปลัด

ที่	โครงการ	วัตถุประสงค์	เป้าหมาย (ผลผลิตของโครงการ)	งบประมาณ					ตัวชี้วัด (KPI)	ผลที่คาดว่าจะได้รับ	หน่วยงาน รับผิดชอบ
				๒๕๖๖ (บาท)	๒๕๖๗ (บาท)	๒๕๖๘ (บาท)	๒๕๖๙ (บาท)	๒๕๗๐ (บาท)			
๔	อุดหนุนที่ทำการปกครองอำเภอเมืองบึงกาฬ ตามโครงการศูนย์ต่อสู้เพื่อเอาชนะยาเสพติด	เพื่อป้องกันและแก้ไขปัญหายาเสพติด	สนับสนุนงบประมาณให้กับที่ทำการปกครองอำเภอเมืองบึงกาฬ	๕๐,๐๐๐	๕๐,๐๐๐	๕๐,๐๐๐	๕๐,๐๐๐	๕๐,๐๐๐	ประชาชนห่างไกลจากยาเสพติด ร้อยละ ๘๐	ประชาชนห่างไกลจากยาเสพติด	สำนักปลัด
๕	อุดหนุนเหล่ากาชาดจังหวัดบึงกาฬในการสนับสนุนการปฏิบัติภารกิจของเหล่ากาชาด	เพื่อสนับสนุนเหล่ากาชาดจังหวัดบึงกาฬในการสงเคราะห์ช่วยเหลือและบรรเทาสาธารณภัยแก่ผู้ประสบความเดือนร้อนและตลอดจนสนับสนุนภารกิจต่างๆ	สนับสนุนงบประมาณให้เหล่ากาชาดจังหวัดบึงกาฬ	๓๐,๐๐๐	๓๐,๐๐๐	๓๐,๐๐๐	๓๐,๐๐๐	๓๐,๐๐๐	ประชาชนได้รับการช่วยเหลือได้ทันทั่วทั้งที่ ร้อยละ ๘๐	ประชาชนได้รับการช่วยเหลือได้ทันทั่วทั้งที่	สำนักปลัด
รวม	จำนวน ๕ โครงการ			๑๙๐,๐๐๐	๑๙๐,๐๐๐	๑๙๐,๐๐๐	๑๙๐,๐๐๐	๑๙๐,๐๐๐			

๗. ยุทธศาสตร์การพัฒนาระบบการบริหารจัดการที่ดี

๗.๑ กลยุทธ์เพิ่มประสิทธิภาพในการปฏิบัติราชการ

(๘) แผนงานอุตสาหกรรมและการโยธา

ที่	โครงการ	วัตถุประสงค์	เป้าหมาย (ผลผลิตของโครงการ)	งบประมาณ					ตัวชี้วัด (KPI)	ผลที่คาดว่าจะได้รับ	หน่วยงาน รับผิดชอบ
				๒๕๖๖ (บาท)	๒๕๖๗ (บาท)	๒๕๖๘ (บาท)	๒๕๖๙ (บาท)	๒๕๗๐ (บาท)			
๑	โครงการปรับปรุง/ซ่อมแซม/ต่อเติม อาคารต่างๆ ในสำนักงานเทศบาลตำบลหนองเล็ง	เพื่อให้เกิดความสะอาดแก่ผู้มาติดต่อราชการ	อาคารต่างๆ ในสำนักงานเทศบาลตำบลหนองเล็ง	๕๐๐,๐๐๐	๕๐๐,๐๐๐	๕๐๐,๐๐๐	๕๐๐,๐๐๐	๕๐๐,๐๐๐	มีอาคารที่ได้มาตรฐาน	เกิดความสะอาดแก่ผู้มาติดต่อราชการ	กองช่าง
๒	โครงการก่อสร้างโดมเอนกประสงค์	เพื่อให้เกิดความสะอาดแก่ผู้มาติดต่อราชการ	ก่อสร้างโดมเอนกประสงค์ จำนวน ๑ แห่ง	๒,๐๐๐,๐๐๐	๒,๐๐๐,๐๐๐	๒,๐๐๐,๐๐๐	๒,๐๐๐,๐๐๐	๒,๐๐๐,๐๐๐	มีหลังคาโดมที่ได้มาตรฐาน	เกิดความสะอาดแก่ผู้มาติดต่อราชการ	กองช่าง
๓	โครงการก่อสร้างที่จอดรถเทศบาลตำบลหนองเล็ง	เพื่อให้เกิดความสะอาดแก่ผู้มาติดต่อราชการ	ก่อสร้างที่จอดรถ จำนวน ๑ แห่ง	๑๕๐,๐๐๐	๑๕๐,๐๐๐	๑๕๐,๐๐๐	๑๕๐,๐๐๐	๑๕๐,๐๐๐	มีที่จอดรถที่ได้มาตรฐาน	เกิดความสะอาดแก่ผู้มาติดต่อราชการ	กองช่าง
รวม	จำนวน ๓ โครงการ			๒,๖๕๐,๐๐๐	๒,๖๕๐,๐๐๐	๒,๖๕๐,๐๐๐	๒,๖๕๐,๐๐๐	๒,๖๕๐,๐๐๐			



๒. บัญชีโครงการพัฒนาท้องถิ่น

แบบ ผ. ๐๒/๑

รายละเอียดโครงการพัฒนา  
ที่นำมาจากแผนพัฒนาหมู่บ้านและแผนพัฒนาชุมชน (พ.ศ. ๒๕๖๖ - ๒๕๗๐)  
เทศบาลตำบลหนองเล็ง อำเภอบึงกาฬ จังหวัดบึงกาฬ

- ก. ยุทธศาสตร์ชาติ ๒๐ ปี ยุทธศาสตร์ที่ ๒ ยุทธศาสตร์ชาติด้านการสร้างความสามารถในการแข่งขัน
- ข. แผนพัฒนาเศรษฐกิจและสังคมแห่งชาติ ฉบับที่ ๑๓ หมายเหตุที่ ๕ ไทยเป็นประตูการค้าการลงทุนและยุทธศาสตร์ทางโลจิสติกส์ที่สำคัญของภูมิภาค
- ค. Sustainable Development Goals: SDGs เป้าหมายที่ ๙ โครงสร้างพื้นฐานนวัตกรรมและอุตสาหกรรม
- ง. ยุทธศาสตร์จังหวัด ยุทธศาสตร์ที่ ๒ พัฒนาโครงสร้างพื้นฐานและเพิ่มขีดความสามารถในการแข่งขันด้านการค้าและการลงทุน
- จ. ยุทธศาสตร์การพัฒนาขององค์กรปกครองส่วนท้องถิ่นในเขตจังหวัด ยุทธศาสตร์ที่ ๑ การพัฒนาโครงสร้างพื้นฐาน การผังเมือง การบริหารจัดการน้ำและการส่งเสริมพลังงานทดแทน
  - ๑. ยุทธศาสตร์การพัฒนาระบบโครงสร้างพื้นฐาน
    - ๑.๑ กลยุทธ์การพัฒนาระบบโครงสร้างพื้นฐานเพื่อความเป็นอยู่ที่ดีของประชาชน
      - (๑) แผนงานเคหะและชุมชน

ที่	โครงการ	วัตถุประสงค์	เป้าหมาย (ผลผลิตของโครงการ)	งบประมาณ					ตัวชี้วัด (KPI)	ผลที่คาดว่าจะได้รับ	ที่มาของ โครงการ	หน่วยงาน รับผิดชอบ
				๒๕๖๖ (บาท)	๒๕๖๗ (บาท)	๒๕๖๘ (บาท)	๒๕๖๙ (บาท)	๒๕๗๐ (บาท)				
๑	โครงการก่อสร้างระบบ น้ำประปาเพื่อการเกษตร บ.คลองเค็ม - บ.โคกแหล	เพื่อให้ประชาชนมี น้ำเพียงพอต่อการ อุปโภคบริโภค	ก่อสร้างระบบน้ำประปา เพื่อการเกษตร จำนวน ๑ แห่ง	๕๐๐,๐๐๐	๕๐๐,๐๐๐	๕๐๐,๐๐๐	๕๐๐,๐๐๐	๕๐๐,๐๐๐	จำนวน ครัวเรือนที่ มีน้ำใช้	ประชาชนมีน้ำ เพียงพอต่อการ อุปโภคบริโภค	แผน ชุมชน	กองช่าง
๒	โครงการก่อสร้างระบบ น้ำประปาเพื่อการเกษตร บ.คลองเค็ม - บ.นาเจริญ	เพื่อให้ประชาชนมี น้ำเพียงพอต่อการ อุปโภคบริโภค	ก่อสร้างระบบน้ำประปา เพื่อการเกษตร จำนวน ๑ แห่ง	๕๐๐,๐๐๐	๕๐๐,๐๐๐	๕๐๐,๐๐๐	๕๐๐,๐๐๐	๕๐๐,๐๐๐	จำนวน ครัวเรือนที่ มีน้ำใช้	ประชาชนมีน้ำ เพียงพอต่อการ อุปโภคบริโภค	แผน ชุมชน	กองช่าง
๓	โครงการก่อสร้างระบบ น้ำประปาเพื่อการเกษตร บ.นาล้อม ม.๗	เพื่อให้ประชาชนมี น้ำเพียงพอต่อการ อุปโภคบริโภค	ก่อสร้างระบบน้ำประปา เพื่อการเกษตร จำนวน ๑ แห่ง	๕๐๐,๐๐๐	๕๐๐,๐๐๐	๕๐๐,๐๐๐	๕๐๐,๐๐๐	๕๐๐,๐๐๐	จำนวน ครัวเรือนที่ มีน้ำใช้	ประชาชนมีน้ำ เพียงพอต่อการ อุปโภคบริโภค	แผน ชุมชน	กองช่าง

ที่	โครงการ	วัตถุประสงค์	เป้าหมาย (ผลผลิตของโครงการ)	งบประมาณ					ตัวชี้วัด (KPI)	ผลที่คาดว่าจะได้รับ	ที่มาของโครงการ	หน่วยงานรับผิดชอบ
				๒๕๖๖ (บาท)	๒๕๖๗ (บาท)	๒๕๖๘ (บาท)	๒๕๖๙ (บาท)	๒๕๗๐ (บาท)				
๔	โครงการก่อสร้างระบบน้ำประปาเพื่อการเกษตร บ.โนนสง่า ม.๑๒	เพื่อให้ประชาชนมีน้ำเพียงพอต่อการอุปโภคบริโภค	ก่อสร้างระบบน้ำประปาเพื่อการเกษตร จำนวน ๑ แห่ง	๕๐๐,๐๐๐	๕๐๐,๐๐๐	๕๐๐,๐๐๐	๕๐๐,๐๐๐	๕๐๐,๐๐๐	จำนวนครัวเรือนที่มีน้ำใช้	ประชาชนมีน้ำเพียงพอต่อการอุปโภคบริโภค	แผนชุมชน	กองช่าง
๕	โครงการก่อสร้างระบบน้ำประปาเพื่อการเกษตร สามหนอง - บ.โนนเสถียร	เพื่อให้ประชาชนมีน้ำเพียงพอต่อการอุปโภคบริโภค	ก่อสร้างระบบน้ำประปาเพื่อการเกษตร จำนวน ๑ แห่ง	๕๐๐,๐๐๐	๕๐๐,๐๐๐	๕๐๐,๐๐๐	๕๐๐,๐๐๐	๕๐๐,๐๐๐	จำนวนครัวเรือนที่มีน้ำใช้	ประชาชนมีน้ำเพียงพอต่อการอุปโภคบริโภค	แผนชุมชน	กองช่าง
๖	โครงการก่อสร้างระบบน้ำประปาหมู่บ้าน บ.หนองหมู ม.๕	เพื่อให้ประชาชนมีน้ำเพียงพอต่อการอุปโภคบริโภค	ก่อสร้างระบบน้ำประปาหมู่บ้าน จำนวน ๑ แห่ง	๕๐๐,๐๐๐	๕๐๐,๐๐๐	๕๐๐,๐๐๐	๕๐๐,๐๐๐	๕๐๐,๐๐๐	จำนวนครัวเรือนที่มีน้ำใช้	ประชาชนมีน้ำเพียงพอต่อการอุปโภคบริโภค	แผนชุมชน	กองช่าง
๗	โครงการก่อสร้างระบบน้ำประปา ภายในตำบลหนองเล็ง	เพื่อให้ประชาชนมีน้ำเพียงพอต่อการอุปโภคบริโภค	ก่อสร้างระบบน้ำประปาภายในหมู่ที่ ๑ - ๑๓	๕๐๐,๐๐๐	๕๐๐,๐๐๐	๕๐๐,๐๐๐	๕๐๐,๐๐๐	๕๐๐,๐๐๐	จำนวนหมู่บ้านที่ดำเนินการ	ประชาชนมีน้ำเพียงพอต่อการอุปโภคบริโภค	แผนชุมชน	กองช่าง
๘	โครงการติดตั้งระบบโซลาร์เซลล์ประปาหมู่บ้าน บ.สรรเสริญ ม.๙	เพื่อให้ประชาชนมีน้ำเพียงพอต่อการอุปโภคบริโภค	ติดตั้งระบบโซลาร์เซลล์ประปาหมู่บ้านภายในหมู่ที่ ๙	๓๐๐,๐๐๐	๓๐๐,๐๐๐	๓๐๐,๐๐๐	๓๐๐,๐๐๐	๓๐๐,๐๐๐	จำนวนครัวเรือนที่มีน้ำใช้	ประชาชนมีน้ำเพียงพอต่อการอุปโภคบริโภค	แผนชุมชน	กองช่าง
๙	โครงการขยายเขตรบบท่อจ่ายน้ำประปาหมู่บ้าน บ.โนนมณี ม.๓	เพื่อให้ประชาชนมีน้ำเพียงพอต่อการอุปโภคบริโภค	ขยายเขตรบบท่อจ่ายน้ำประปาหมู่บ้านภายในหมู่ที่ ๓	๓๐๐,๐๐๐	๓๐๐,๐๐๐	๓๐๐,๐๐๐	๓๐๐,๐๐๐	๓๐๐,๐๐๐	จำนวนครัวเรือนที่มีน้ำใช้	ประชาชนมีน้ำเพียงพอต่อการอุปโภคบริโภค	แผนชุมชน	กองช่าง
๑๐	โครงการขยายเขตรบบท่อจ่ายน้ำประปาหมู่บ้าน บ.คลองเค็ม ม.๖	เพื่อให้ประชาชนมีน้ำเพียงพอต่อการอุปโภคบริโภค	ขยายเขตรบบท่อจ่ายน้ำประปาหมู่บ้านภายในหมู่ที่ ๖	๓๐๐,๐๐๐	๓๐๐,๐๐๐	๓๐๐,๐๐๐	๓๐๐,๐๐๐	๓๐๐,๐๐๐	จำนวนครัวเรือนที่มีน้ำใช้	ประชาชนมีน้ำเพียงพอต่อการอุปโภคบริโภค	แผนชุมชน	กองช่าง

ที่	โครงการ	วัตถุประสงค์	เป้าหมาย (ผลผลิตของ โครงการ)	งบประมาณ					ตัวชี้วัด (KPI)	ผลที่คาดว่าจะได้รับ	ที่มาของ โครงการ	หน่วย งาน รับผิดชอบ
				๒๕๖๖ (บาท)	๒๕๖๗ (บาท)	๒๕๖๘ (บาท)	๒๕๖๙ (บาท)	๒๕๗๐ (บาท)				
๑๑	โครงการขยายเขตระบบ ท่อจ่ายน้ำประปาหมู่บ้าน บ.สรรเสริญ ม.๙	เพื่อให้ประชาชนมีน้ำ เพียงพอต่อการ อุปโภคบริโภค	ขยายเขตระบบท่อ จ่ายน้ำประปาหมู่บ้าน ภายในหมู่ที่ ๙	๓๐๐,๐๐๐	๓๐๐,๐๐๐	๓๐๐,๐๐๐	๓๐๐,๐๐๐	๓๐๐,๐๐๐	จำนวน ครัวเรือนที่ มีน้ำใช้	ประชาชนมี น้ำเพียงพอ ต่อการ อุปโภค บริโภค	แผน ชุมชน	กอง ช่าง
๑๒	โครงการขยายเขตระบบ ท่อจ่ายน้ำประปาหมู่บ้าน บ.โนนสง่า ม.๑๒	เพื่อให้ประชาชนมีน้ำ เพียงพอต่อการ อุปโภคบริโภค	ขยายเขตระบบท่อ จ่ายน้ำประปาหมู่บ้าน ภายในหมู่ที่ ๑๒	๓๐๐,๐๐๐	๓๐๐,๐๐๐	๓๐๐,๐๐๐	๓๐๐,๐๐๐	๓๐๐,๐๐๐	จำนวน ครัวเรือนที่ มีน้ำใช้	ประชาชนมี น้ำเพียงพอ ต่อการ อุปโภค บริโภค	แผน ชุมชน	กอง ช่าง
๑๓	โครงการขยายเขตระบบ ท่อจ่ายน้ำประปาหมู่บ้าน บ.นาเจริญกลาง ม.๑๓	เพื่อให้ประชาชนมีน้ำ เพียงพอต่อการ อุปโภคบริโภค	ขยายเขตระบบท่อ จ่ายน้ำประปาหมู่บ้าน ภายในหมู่ที่ ๑๓	๓๐๐,๐๐๐	๓๐๐,๐๐๐	๓๐๐,๐๐๐	๓๐๐,๐๐๐	๓๐๐,๐๐๐	จำนวน ครัวเรือนที่ มีน้ำใช้	ประชาชนมี น้ำเพียงพอ ต่อการ อุปโภค บริโภค	แผน ชุมชน	กอง ช่าง
๑๔	โครงการขยายเขตระบบ ท่อจ่ายน้ำประปาหมู่บ้าน ภายในตำบลหนองเล็ง	เพื่อให้ประชาชนมีน้ำ เพียงพอต่อการ อุปโภคบริโภค	ขยายเขตระบบท่อ จ่ายน้ำประปาหมู่บ้าน ภายในหมู่ที่ ๑ - ๑๓	๓๐๐,๐๐๐	๓๐๐,๐๐๐	๓๐๐,๐๐๐	๓๐๐,๐๐๐	๓๐๐,๐๐๐	จำนวน หมู่บ้านที่ ดำเนินการ	ประชาชนมี น้ำเพียงพอ ต่อการ อุปโภค บริโภค	แผน ชุมชน	กอง ช่าง

ที่	โครงการ	วัตถุประสงค์	เป้าหมาย (ผลผลิตของ โครงการ)	งบประมาณ					ตัวชี้วัด (KPI)	ผลที่คาดว่าจะได้รับ	ที่มาของ โครงการ	หน่วย งาน รับผิดชอบ
				๒๕๖๖ (บาท)	๒๕๖๗ (บาท)	๒๕๖๘ (บาท)	๒๕๖๙ (บาท)	๒๕๗๐ (บาท)				
๑๕	โครงการปรับปรุง/ซ่อมแซมระบบน้ำประปาหมู่บ้านภายในตำบลหนองเล็ง	เพื่อให้ประชาชนมีน้ำเพียงพอต่อการอุปโภคบริโภค	ปรับปรุง/ซ่อมแซมระบบน้ำประปาหมู่บ้านภายในหมู่ที่ ๑ - ๑๓	๓๐๐,๐๐๐	๓๐๐,๐๐๐	๓๐๐,๐๐๐	๓๐๐,๐๐๐	๓๐๐,๐๐๐	จำนวนหมู่บ้านที่ดำเนินการ	ประชาชนมีน้ำเพียงพอต่อการอุปโภคบริโภค	แผนชุมชน	กองช่าง
รวม	จำนวน ๑๕ โครงการ			๕,๙๐๐,๐๐๐	๕,๙๐๐,๐๐๐	๕,๙๐๐,๐๐๐	๕,๙๐๐,๐๐๐	๕,๙๐๐,๐๐๐				

๑. ยุทธศาสตร์การพัฒนาด้านโครงสร้างพื้นฐาน

๑.๑ กลยุทธ์การพัฒนาระบบโครงสร้างพื้นฐานเพื่อความเป็นอยู่ที่ดีของประชาชน

(๒) แผนงานอุตสาหกรรมและการโยธา

ที่	โครงการ	วัตถุประสงค์	เป้าหมาย (ผลผลิตของโครงการ)	งบประมาณ					ตัวชี้วัด (KPI)	ผลที่คาดว่าจะได้รับ	ที่มาของโครงการ	หน่วยงานรับผิดชอบ
				๒๕๖๖ (บาท)	๒๕๖๗ (บาท)	๒๕๖๘ (บาท)	๒๕๖๙ (บาท)	๒๕๗๐ (บาท)				
๑	โครงการติดตั้งป้ายสัญญาณและสัญญาณเตือนจราจรภายในตำบลหนองเล็ง	เพื่อให้เกิดความปลอดภัยในการสัญจรไปมา	ติดตั้งป้ายสัญญาณและสัญญาณเตือนจราจรภายในหมู่ที่ ๑ - ๑๓	๖๐๐,๐๐๐	๖๐๐,๐๐๐	๖๐๐,๐๐๐	๖๐๐,๐๐๐	๖๐๐,๐๐๐	การเกิดอุบัติเหตุลดลง	เกิดความปลอดภัยในการสัญจรไปมา	แผนชุมชน	กองช่าง
๒	โครงการก่อสร้างลานออกกำลังกาย พร้อมอุปกรณ์เครื่องออกกำลังกายภายในตำบลหนองเล็ง แผนพัฒนาท้องถิ่น (พ.ศ. ๒๕๖๖-๒๕๗๐) ฉบับแก้ไขครั้งที่ ๑/๒๕๖๕ หน้า ๓	เพื่อให้ประชาชนมีสุขภาพร่างกายแข็งแรง	ก่อสร้างลานออกกำลังกายพร้อมอุปกรณ์เครื่องออกกำลังกายภายในหมู่ที่ ๑ - ๑๓	๕,๐๐๐,๐๐๐	๕,๐๐๐,๐๐๐	๕,๐๐๐,๐๐๐	๕,๐๐๐,๐๐๐	๕,๐๐๐,๐๐๐	มีลานกีฬาที่ได้มาตรฐาน	ประชาชนมีสุขภาพร่างกายแข็งแรง	แผนชุมชน	กองช่าง
๓	โครงการก่อสร้างสนามกีฬาห้วยหินฮาว ม.๑ - ม.๑๓	เพื่อให้ประชาชนได้ใช้เป็นสถานที่ออกกำลังกาย	ก่อสร้างสนามกีฬาจำนวน ๑ แห่ง	๑,๐๐๐,๐๐๐	๑,๐๐๐,๐๐๐	๑,๐๐๐,๐๐๐	๑,๐๐๐,๐๐๐	๑,๐๐๐,๐๐๐	มีสนามกีฬาที่ได้มาตรฐาน	ประชาชนมีสถานที่ในการออกกำลังกาย	แผนชุมชน	กองช่าง
๔	โครงการก่อสร้างอาคารเอนกประสงค์บริเวณสภาตำบลหลังเก่า บ.นาเจริญ ม.๑	เพื่อให้ประชาชนได้ใช้เป็นสถานที่จัดกิจกรรมร่วมกัน	ก่อสร้างอาคารเอนกประสงค์จำนวน ๑ แห่ง	๑,๐๐๐,๐๐๐	๑,๐๐๐,๐๐๐	๑,๐๐๐,๐๐๐	๑,๐๐๐,๐๐๐	๑,๐๐๐,๐๐๐	มีอาคารที่ได้มาตรฐาน	ประชาชนมีสถานที่ในการจัดกิจกรรมร่วมกัน	แผนชุมชน	กองช่าง

ที่	โครงการ	วัตถุประสงค์	เป้าหมาย (ผลผลิตของโครงการ)	งบประมาณ					ตัวชี้วัด (KPI)	ผลที่คาดว่าจะได้รับ	ที่มาของโครงการ	หน่วยงานรับผิดชอบ
				๒๕๖๖ (บาท)	๒๕๖๗ (บาท)	๒๕๖๘ (บาท)	๒๕๖๙ (บาท)	๒๕๗๐ (บาท)				
๕	โครงการก่อสร้างโดม เอนกประสงค์ บ.นาเจริญ ม.๑	เพื่อให้ ประชาชนได้ใช้ เป็นสถานที่จัด กิจกรรมร่วมกัน	ก่อสร้างโดมเอนกประสงค์ จำนวน ๑ แห่ง	๑,๐๐๐,๐๐๐	๑,๐๐๐,๐๐๐	๑,๐๐๐,๐๐๐	๑,๐๐๐,๐๐๐	๑,๐๐๐,๐๐๐	มีโดม ที่ได้ มาตรฐาน	ประชาชนมี สถานที่ในการ จัดกิจกรรม ร่วมกัน	แผน ชุมชน	กองช่าง
๖	โครงการปรับปรุง/ซ่อมแซม/ ต่อเติม ศาลาประชาคม ภายในตำบลหนองเล็ง	เพื่อให้ ประชาชนได้ใช้ เป็นสถานที่จัด กิจกรรมร่วมกัน	ปรับปรุง/ซ่อมแซม/ ต่อเติมศาลาประชาคม ภายในหมู่ที่ ๑ - ๑๓	๖๐๐,๐๐๐	๖๐๐,๐๐๐	๖๐๐,๐๐๐	๖๐๐,๐๐๐	๖๐๐,๐๐๐	จำนวน หมู่บ้านที่ ดำเนินการ	ประชาชนมี สถานที่ในการ จัดกิจกรรม ร่วมกัน	แผน ชุมชน	กองช่าง
๗	โครงการก่อสร้างสนามกีฬา พร้อมอุปกรณ์ หลังอนามัยเก่า บ.เจริญสามัคคี ม.๑๐	เพื่อให้ ประชาชนได้ใช้ เป็นสถานที่ ออกกำลังกาย	ก่อสร้างสนามกีฬา จำนวน ๑ แห่ง	๑,๐๐๐,๐๐๐	๑,๐๐๐,๐๐๐	๑,๐๐๐,๐๐๐	๑,๐๐๐,๐๐๐	๑,๐๐๐,๐๐๐	มีสนาม กีฬาที่ได้ มาตรฐาน	ประชาชนมี สถานที่ในการ ออกกำลังกาย	แผน ชุมชน	กองช่าง
๘	โครงการปรับปรุง/ซ่อมแซม สนามกีฬา บ.โนนมนี ม.๓	เพื่อให้ ประชาชนได้ใช้ เป็นสถานที่ ออกกำลังกาย	ปรับปรุง/ซ่อมแซม สนามกีฬา จำนวน ๑ แห่ง	๕๐๐,๐๐๐	๕๐๐,๐๐๐	๕๐๐,๐๐๐	๕๐๐,๐๐๐	๕๐๐,๐๐๐	มีสนาม กีฬาที่ได้ มาตรฐาน	ประชาชนมี สถานที่ในการ ออกกำลังกาย	แผน ชุมชน	กองช่าง
๙	โครงการปรับปรุง/ซ่อมแซม โรงน้ำดื่ม บ.สรรเสริญ ม.๙	เพื่อให้ ประชาชนมีน้ำ สะอาดไว้ อุปโภคบริโภค	ปรับปรุง/ซ่อมแซม โรงน้ำดื่ม จำนวน ๑ แห่ง	๑๐๐,๐๐๐	๑๐๐,๐๐๐	๑๐๐,๐๐๐	๑๐๐,๐๐๐	๑๐๐,๐๐๐	มีโรงน้ำดื่ม ที่ได้ มาตรฐาน	ประชาชนมีน้ำ สะอาดไว้ อุปโภคบริโภค	แผน ชุมชน	กองช่าง
๑๐	โครงการก่อสร้างอาคารศูนย์ ฝึกอาชีพชุมชน บ.เจริญสามัคคี ม.๑๐	เพื่อให้ ประชาชนได้ใช้ เป็นสถานที่จัด กิจกรรมร่วมกัน	ก่อสร้างอาคารศูนย์ฝึก อาชีพชุมชน จำนวน ๑ แห่ง	๑,๐๐๐,๐๐๐	๑,๐๐๐,๐๐๐	๑,๐๐๐,๐๐๐	๑,๐๐๐,๐๐๐	๑,๐๐๐,๐๐๐	มีอาคาร ที่ได้ มาตรฐาน	ประชาชนมี สถานที่ในการ จัดกิจกรรม ร่วมกัน	แผน ชุมชน	กองช่าง

ที่	โครงการ	วัตถุประสงค์	เป้าหมาย (ผลผลิตของ โครงการ)	งบประมาณ					ตัวชี้วัด (KPI)	ผลที่คาดว่าจะได้รับ	ที่มาของ โครงการ	หน่วยงาน รับผิดชอบ
				๒๕๖๖ (บาท)	๒๕๖๗ (บาท)	๒๕๖๘ (บาท)	๒๕๖๙ (บาท)	๒๕๗๐ (บาท)				
๑๑	โครงการปรับปรุง/ซ่อมแซมระบบเสียงตามสายภายในตำบลหนองเล็ง	เพื่อให้ประชาชนได้รับข่าวสารอย่างทั่วถึง	ปรับปรุง/ซ่อมแซมระบบเสียงตามสายภายในหมู่ที่ ๑ - ๑๓	๖๐๐,๐๐๐	๖๐๐,๐๐๐	๖๐๐,๐๐๐	๖๐๐,๐๐๐	๖๐๐,๐๐๐	จำนวนหมู่บ้านที่ดำเนินการ	ประชาชนได้รับข่าวสารอย่างทั่วถึง	แผนชุมชน	กองช่าง
๑๒	โครงการปรับปรุงภูมิทัศน์ห้วยคลองวัดบ.สุขสำราญ ม.๒	เพื่อให้มีทัศนียภาพที่สวยงาม ร่มรื่น	ปรับปรุงภูมิทัศน์จำนวน ๑ แห่ง	๑,๐๐๐,๐๐๐	๑,๐๐๐,๐๐๐	๑,๐๐๐,๐๐๐	๑,๐๐๐,๐๐๐	๑,๐๐๐,๐๐๐	มีสถานที่พักผ่อนหย่อนใจ	มีทัศนียภาพที่สวยงาม ร่มรื่น	แผนชุมชน	กองช่าง
๑๓	โครงการปรับปรุงภูมิทัศน์ห้วยเล็บเงือก บ.โนนมณี ม.๓	เพื่อให้มีทัศนียภาพที่สวยงาม ร่มรื่น	ปรับปรุงภูมิทัศน์จำนวน ๑ แห่ง	๑,๐๐๐,๐๐๐	๑,๐๐๐,๐๐๐	๑,๐๐๐,๐๐๐	๑,๐๐๐,๐๐๐	๑,๐๐๐,๐๐๐	มีสถานที่พักผ่อนหย่อนใจ	มีทัศนียภาพที่สวยงาม ร่มรื่น	แผนชุมชน	กองช่าง
๑๔	โครงการปรับปรุงภูมิทัศน์ห้วยหินสาว บ.นาเจริญกลาง ม.๑๓	เพื่อให้มีทัศนียภาพที่สวยงาม ร่มรื่น	ปรับปรุงภูมิทัศน์จำนวน ๑ แห่ง	๑,๐๐๐,๐๐๐	๑,๐๐๐,๐๐๐	๑,๐๐๐,๐๐๐	๑,๐๐๐,๐๐๐	๑,๐๐๐,๐๐๐	มีสถานที่พักผ่อนหย่อนใจ	มีทัศนียภาพที่สวยงาม ร่มรื่น	แผนชุมชน	กองช่าง
๑๕	โครงการติดตั้งกล่องวงจรปิดพร้อมศูนย์ควบคุมภายในหมู่บ้าน บ.สรรเสริญ ม.๙	เพื่อป้องกันการสูญหายของทรัพย์สิน	ติดตั้งกล่องวงจรปิดภายในหมู่ที่ ๙	๓๐๐,๐๐๐	๓๐๐,๐๐๐	๓๐๐,๐๐๐	๓๐๐,๐๐๐	๓๐๐,๐๐๐	การสูญหายของทรัพย์สินลดลง	การสูญหายของทรัพย์สินลดลง	แผนชุมชน	กองช่าง
๑๖	โครงการติดตั้งกล่องวงจรปิดพร้อมศูนย์ควบคุมภายในตำบลหนองเล็ง	เพื่อป้องกันการสูญหายของทรัพย์สิน	ติดตั้งกล่องวงจรปิดภายในหมู่ที่ ๑ - ๑๓	๕๐๐,๐๐๐	๕๐๐,๐๐๐	๕๐๐,๐๐๐	๕๐๐,๐๐๐	๕๐๐,๐๐๐	การสูญหายของทรัพย์สินลดลง	การสูญหายของทรัพย์สินลดลง	แผนชุมชน	กองช่าง
รวม	จำนวน ๑๖ โครงการ			๑๖,๒๐๐,๐๐๐	๑๖,๒๐๐,๐๐๐	๑๖,๒๐๐,๐๐๐	๑๖,๒๐๐,๐๐๐	๑๖,๒๐๐,๐๐๐				

- ก. ยุทธศาสตร์ชาติ ๒๐ ปี ยุทธศาสตร์ที่ ๒ ยุทธศาสตร์ชาติด้านการสร้างความสามารถในการแข่งขัน
- ข. แผนพัฒนาเศรษฐกิจและสังคมแห่งชาติ ฉบับที่ ๑๓ หมายเหตุที่ ๑ ไทยเป็นประเทศชั้นนำด้านสินค้าเกษตรและเกษตรแปรรูปมูลค่าสูง
- ค. Sustainable Development Goals: SDGs เป้าหมายที่ ๑๒ สร้างหลักประกันให้มีแบบแผนการผลิตและการบริโภคที่ยั่งยืน  
 เป้าหมายที่ ๒ ยุติความหิวโหย บรรลุความมั่นคงทางอาหารและยกระดับโภชนาการและส่งเสริมเกษตรกรรมที่ยั่งยืน
- ง. ยุทธศาสตร์จังหวัด ยุทธศาสตร์ที่ ๑ ส่งเสริมและพัฒนาการผลิตยางพาราครบวงจรและพัฒนากระบวนการเกษตรกรรมยั่งยืน
- จ. ยุทธศาสตร์การพัฒนาขององค์กรปกครองส่วนท้องถิ่นในเขตจังหวัด ยุทธศาสตร์ที่ ๒ ส่งเสริมการเกษตรพัฒนารายได้และคุณภาพชีวิตของประชาชน
๒. ยุทธศาสตร์การพัฒนาด้านการเกษตรและพัฒนาคุณภาพชีวิต
- ๒.๑ กลยุทธ์การพัฒนาคนสู่สังคมคุณภาพ
- (๑) แผนงานสาธารณสุข

ที่	โครงการ	วัตถุประสงค์	เป้าหมาย (ผลผลิตของโครงการ)	งบประมาณ					ตัวชี้วัด (KPI)	ผลที่คาดว่าจะได้รับ	ที่มาของโครงการ	หน่วยงานรับผิดชอบ
				๒๕๖๖ (บาท)	๒๕๖๗ (บาท)	๒๕๖๘ (บาท)	๒๕๖๙ (บาท)	๒๕๗๐ (บาท)				
๑	อุดหนุนคณะกรรมการหมู่บ้าน ตามโครงการดำเนินงานตามแนวพระราชดำริด้านสาธารณสุข	เพื่อให้งานสาธารณสุขมีศักยภาพมากขึ้น	สนับสนุนงบประมาณให้กับหน่วยงานที่เกี่ยวข้อง	๒๖๐,๐๐๐	๒๖๐,๐๐๐	๒๖๐,๐๐๐	๒๖๐,๐๐๐	๒๖๐,๐๐๐	จำนวนงบประมาณที่ใช้	งานสาธารณสุขมีศักยภาพมากขึ้น	แผนชุมชน	งานสาธารณสุข
รวม	จำนวน ๑ โครงการ			๒๖๐,๐๐๐	๒๖๐,๐๐๐	๒๖๐,๐๐๐	๒๖๐,๐๐๐	๒๖๐,๐๐๐				



- ก. ยุทธศาสตร์ชาติ ๒๐ ปี ยุทธศาสตร์ที่ ๕ ยุทธศาสตร์ชาติด้านการสร้างการเติบโตบนคุณภาพชีวิตที่เป็นมิตรต่อสิ่งแวดล้อม
- ข. แผนพัฒนาเศรษฐกิจและสังคมแห่งชาติ ฉบับที่ ๑๓ หมายเหตุที่ ๘ ไทยมีพื้นที่และเมืองอัจฉริยะที่น่าอยู่ ปลอดภัย เติบโตอย่างยั่งยืน
- ค. Sustainable Development Goals: SDGs เป้าหมายที่ ๑๖ ส่งเสริมสังคมที่สงบสุขและครอบคลุมเพื่อการพัฒนาที่ยั่งยืนให้ทุกคนเข้าถึงความยุติธรรมและสร้างสถาบันที่มีประสิทธิภาพรับผิดชอบและครอบคลุมทุกระดับ
- ง. ยุทธศาสตร์จังหวัด ยุทธศาสตร์ที่ ๔ การพัฒนาคน สังคม และความมั่นคงสู่สังคมสงบสุข
- จ. ยุทธศาสตร์การพัฒนาขององค์กรปกครองส่วนท้องถิ่นในเขตจังหวัด ยุทธศาสตร์ที่ ๒ การพัฒนาด้านการเกษตรและการพัฒนาคุณภาพชีวิต
  - ๓. ยุทธศาสตร์การพัฒนาด้านการจัดระเบียบชุมชน สังคมและรักษาความสงบเรียบร้อย
    - ๓.๑ กลยุทธ์การจัดระเบียบสังคมและการแก้ไขปัญหาความเดือนร้อนของประชาชน

(๑) แผนงานสังคมสงเคราะห์

ที่	โครงการ	วัตถุประสงค์	เป้าหมาย (ผลผลิตของโครงการ)	งบประมาณ					ตัวชี้วัด (KPI)	ผลที่คาดว่าจะได้รับ	ที่มาของโครงการ	หน่วยงานรับผิดชอบ
				๒๕๖๖ (บาท)	๒๕๖๗ (บาท)	๒๕๖๘ (บาท)	๒๕๖๙ (บาท)	๒๕๗๐ (บาท)				
๑	โครงการสนับสนุน จัดทำ ทบทวนปรับปรุง แผนชุมชน	เพื่อรับทราบ ปัญหาความ และต้องการ ของชุมชน	ชุมชนในเขตพื้นที่เทศบาล ตำบลหนองเล็ง ทั้ง ๑๓ หมู่บ้าน	๒๐,๐๐๐	๒๐,๐๐๐	๒๐,๐๐๐	๒๐,๐๐๐	๒๐,๐๐๐	ผู้เข้าร่วม กิจกรรมไม่ น้อยกว่า ร้อยละ ๕๐	รับทราบ ปัญหาความ และต้องการ ของชุมชน	แผน ชุมชน	กอง สวัสดิการฯ
รวม	จำนวน ๑ โครงการ			๒๐,๐๐๐	๒๐,๐๐๐	๒๐,๐๐๐	๒๐,๐๐๐	๒๐,๐๐๐				

๓. ยุทธศาสตร์การพัฒนาด้านการจัดระเบียบชุมชน สังคมและรักษาความสงบเรียบร้อย

๓.๑ กลยุทธ์การจัดระเบียบสังคมและการแก้ไขปัญหาความเดือดร้อนของประชาชน

(๒) แผนงานสร้างความเข้มแข็งของชุมชน

ที่	โครงการ	วัตถุประสงค์	เป้าหมาย (ผลผลิตของโครงการ)	งบประมาณ					ตัวชี้วัด (KPI)	ผลที่คาดว่าจะได้รับ	ที่มาของโครงการ	หน่วยงานรับผิดชอบ
				๒๕๖๖ (บาท)	๒๕๖๗ (บาท)	๒๕๖๘ (บาท)	๒๕๖๙ (บาท)	๒๕๗๐ (บาท)				
๑	โครงการประชาคมเพื่อจัดทำแผนพัฒนาท้องถิ่น	เพื่อให้ประชาชนมีส่วนร่วมในการบริหารงานของเทศบาล	ชุมชนในเขตพื้นที่เทศบาลตำบลหนองเล็งพัง ๑๓ หมู่บ้าน	๓๐,๐๐๐	๓๐,๐๐๐	๓๐,๐๐๐	๓๐,๐๐๐	๓๐,๐๐๐	สัดส่วนประชาคมไม่น้อยกว่าร้อยละ ๕๐	ประชาชนมีส่วนร่วมในการบริหารงานของเทศบาล	แผนชุมชน	สำนักปลัด
รวม	จำนวน ๑ โครงการ			๓๐,๐๐๐	๓๐,๐๐๐	๓๐,๐๐๐	๓๐,๐๐๐	๓๐,๐๐๐				

- ก. ยุทธศาสตร์ชาติ ๒๐ ปี ยุทธศาสตร์ที่ ๕ ยุทธศาสตร์ชาติด้านการสร้างการเติบโตบนคุณภาพชีวิตที่เป็นมิตรต่อสิ่งแวดล้อม
- ข. แผนพัฒนาเศรษฐกิจและสังคมแห่งชาติ ฉบับที่ ๑๓ หมายเหตุที่ ๑๑ ไทยสามารถลดความเสี่ยงและผลกระทบจากภัยธรรมชาติและเปลี่ยนแปลงสภาพภูมิอากาศ
- ค. Sustainable Development Goals: SDGs เป้าหมายที่ ๑๖ ส่งเสริมสังคมที่สงบสุขและครอบคลุมเพื่อการพัฒนาที่ยั่งยืนให้ทุกคนเข้าถึงความยุติธรรมและสร้างสถาบันที่มีประสิทธิภาพรับผิดชอบและครอบคลุมทุกระดับ
- ง. ยุทธศาสตร์จังหวัด ยุทธศาสตร์ที่ ๓ ส่งเสริมพัฒนาการท่องเที่ยวและการจัดการทรัพยากรธรรมชาติและสิ่งแวดล้อมและพลังงานอย่างยั่งยืน
- จ. ยุทธศาสตร์การพัฒนาขององค์กรปกครองส่วนท้องถิ่นในเขตจังหวัด ยุทธศาสตร์ที่ ๓ การส่งเสริมการท่องเที่ยว กีฬานันทนาการอนุรักษ์ทรัพยากรธรรมชาติและสิ่งแวดล้อม
๔. ยุทธศาสตร์การพัฒนาด้านการค้า การลงทุน การท่องเที่ยวและกีฬา
- ๔.๑ กลยุทธ์การพัฒนาแหล่งท่องเที่ยวและกีฬา

(๑) แผนงานการศาสนา วัฒนธรรมและนันทนาการ

ที่	โครงการ	วัตถุประสงค์	เป้าหมาย (ผลผลิตของโครงการ)	งบประมาณ					ตัวชี้วัด (KPI)	ผลที่คาดว่าจะได้รับ	ที่มาของโครงการ	หน่วยงานรับผิดชอบ
				๒๕๖๖ (บาท)	๒๕๖๗ (บาท)	๒๕๖๘ (บาท)	๒๕๖๙ (บาท)	๒๕๗๐ (บาท)				
๑	โครงการจัดซื้ออุปกรณ์กีฬาให้ทุกหมู่บ้าน	เพื่อให้ประชาชนมีอุปกรณ์ในการออกกำลังกาย	ชุมชนในเขตพื้นที่เทศบาลตำบลหนองเล็งทั้ง ๑๓ หมู่บ้าน	๑๐๐,๐๐๐	๑๐๐,๐๐๐	๑๐๐,๐๐๐	๑๐๐,๐๐๐	๑๐๐,๐๐๐	จำนวนงบประมาณที่ใช้	ประชาชนมีอุปกรณ์ในการออกกำลังกาย	แผนชุมชน	กองการศึกษา
๒	อุดหนุนชมรมกีฬาตำบลหนองเล็ง	เพื่อสนับสนุนการแข่งขันกีฬา	ชมรมกีฬาตำบลหนองเล็ง	๕๐,๐๐๐	๕๐,๐๐๐	๕๐,๐๐๐	๕๐,๐๐๐	๕๐,๐๐๐	จำนวนงบประมาณที่ใช้	ประชาชนมีสุขภาพที่ดี	แผนชุมชน	กองการศึกษา
รวม	จำนวน ๒ โครงการ			๑๕๐,๐๐๐	๑๕๐,๐๐๐	๑๕๐,๐๐๐	๑๕๐,๐๐๐	๑๕๐,๐๐๐				

- ก. ยุทธศาสตร์ชาติ ๒๐ ปี ยุทธศาสตร์ที่ ๕ ยุทธศาสตร์ชาติด้านการสร้างการเติบโตบนคุณภาพชีวิตที่เป็นมิตรต่อสิ่งแวดล้อม
- ข. แผนพัฒนาเศรษฐกิจและสังคมแห่งชาติ ฉบับที่ ๑๓ หมายเหตุที่ ๑๑ ไทยสามารถลดความเสี่ยงและผลกระทบจากภัยธรรมชาติและเปลี่ยนแปลงสภาพภูมิอากาศ
- ค. Sustainable Development Goals: SDGs เป้าหมายที่ ๑๕ ปกป้องฟื้นฟูและสนับสนุนการใช้ระบบนิเวศบนบกอย่างยั่งยืนจัดการป่าไม้อย่างยั่งยืน
- ง. ยุทธศาสตร์จังหวัด ยุทธศาสตร์ที่ ๓ ส่งเสริมพัฒนาการท่องเที่ยวและการจัดการทรัพยากรธรรมชาติและสิ่งแวดล้อมและพลังงานอย่างยั่งยืน
- จ. ยุทธศาสตร์การพัฒนาขององค์กรปกครองส่วนท้องถิ่นในเขตจังหวัด ยุทธศาสตร์ที่ ๓ การส่งเสริมการท่องเที่ยว กีฬานันทนาการอนุรักษ์ทรัพยากรธรรมชาติและสิ่งแวดล้อม
  - ๕. ยุทธศาสตร์การพัฒนาด้านบริหารจัดการและอนุรักษ์ทรัพยากรธรรมชาติและสิ่งแวดล้อม
    - ๕.๑ กลยุทธ์การพัฒนาและฟื้นฟูทรัพยากรธรรมชาติและบริหารจัดการขยะต้นทางอย่างยั่งยืน

(๑) แผนงานบริหารงานทั่วไป

ที่	โครงการ	วัตถุประสงค์	เป้าหมาย (ผลผลิตของโครงการ)	งบประมาณ					ตัวชี้วัด (KPI)	ผลที่คาดว่าจะได้รับ	ที่มาของโครงการ	หน่วยงานรับผิดชอบ
				๒๕๖๖ (บาท)	๒๕๖๗ (บาท)	๒๕๖๘ (บาท)	๒๕๖๙ (บาท)	๒๕๗๐ (บาท)				
๑	โครงการส่งเสริมสนับสนุนการมีส่วนร่วมของชุมชนเพื่อลดปัญหาขยะมูลฝอย	เพื่อลดปัญหาขยะมูลฝอยในชุมชน	ชุมชนในเขตพื้นที่เทศบาลตำบลหนองเล็ง ทั้ง ๑๓ หมู่บ้าน	๓๐,๐๐๐	๓๐,๐๐๐	๓๐,๐๐๐	๓๐,๐๐๐	๓๐,๐๐๐	ชุมชนมีความสะอาดเพิ่มขึ้น	ชุมชนมีความสะอาดเพิ่มขึ้น	แผนชุมชน	สำนักปลัด/ งานสาขาฯ
รวม	จำนวน ๑ โครงการ			๓๐,๐๐๐	๓๐,๐๐๐	๓๐,๐๐๐	๓๐,๐๐๐	๓๐,๐๐๐				

- ก. ยุทธศาสตร์ชาติ ๒๐ ปี ยุทธศาสตร์ที่ ๕ ยุทธศาสตร์ชาติด้านการสร้างการเติบโตบนคุณภาพชีวิตที่เป็นมิตรต่อสิ่งแวดล้อม
- ข. แผนพัฒนาเศรษฐกิจและสังคมแห่งชาติ ฉบับที่ ๑๓ หมายความว่า ๑๑ ไทยสามารถลดความเสี่ยงและผลกระทบจากภัยธรรมชาติและการเปลี่ยนแปลงสภาพภูมิอากาศ
- ค. Sustainable Development Goals: SDGs เป้าหมายที่ ๔ สร้างหลักประกันว่าทุกคนมีการศึกษาที่มีคุณภาพอย่างครอบคลุมและเท่าเทียมและสนับสนุนโอกาสในการเรียนรู้ตลอดชีวิต
- ง. ยุทธศาสตร์จังหวัด ยุทธศาสตร์ที่ ๓ ส่งเสริมพัฒนาการท่องเที่ยวและการจัดการทรัพยากรธรรมชาติและสิ่งแวดล้อมและพลังงานอย่างยั่งยืน
- จ. ยุทธศาสตร์การพัฒนาขององค์กรปกครองส่วนท้องถิ่นในเขตจังหวัด ยุทธศาสตร์ที่ ๔ ส่งเสริมการศึกษา ศาสนาวัฒนธรรม ประเพณี ภูมิปัญญาท้องถิ่นและกีฬา
๖. ยุทธศาสตร์การพัฒนาด้านศิลปวัฒนธรรม จารีตประเพณีและภูมิปัญญาท้องถิ่น
- ๖.๑ กลยุทธ์การอนุรักษ์ฟื้นฟูและส่งเสริมกิจกรรมด้านศาสนาศิลปวัฒนธรรมจารีตประเพณีของชุมชนท้องถิ่น
- (๑) แผนงานการศาสนา วัฒนธรรมและนันทนาการ

ที่	โครงการ	วัตถุประสงค์	เป้าหมาย (ผลผลิตของโครงการ)	งบประมาณ					ตัวชี้วัด (KPI)	ผลที่คาดว่าจะได้รับ	ที่มาของโครงการ	หน่วยงานรับผิดชอบ
				๒๕๖๖ (บาท)	๒๕๖๗ (บาท)	๒๕๖๘ (บาท)	๒๕๖๙ (บาท)	๒๕๗๐ (บาท)				
๑	อุดหนุนสภาวัฒนธรรมตำบลหนองเล็ง	เพื่อส่งเสริมการมีส่วนร่วมของชุมชนในการอนุรักษ์วัฒนธรรมอันดี	สภาวัฒนธรรมตำบลหนองเล็ง	๕๐,๐๐๐	๕๐,๐๐๐	๕๐,๐๐๐	๕๐,๐๐๐	๕๐,๐๐๐	จำนวนงบประมาณที่ใช้	ประชาชนมีส่วนร่วมในการอนุรักษ์วัฒนธรรม	แผนชุมชน	กองการศึกษา
รวม	จำนวน ๑ โครงการ			๕๐,๐๐๐	๕๐,๐๐๐	๕๐,๐๐๐	๕๐,๐๐๐	๕๐,๐๐๐				

**รายละเอียดโครงการพัฒนา**  
**แผนพัฒนาท้องถิ่น (พ.ศ. ๒๕๖๖ - ๒๕๗๐)**  
**สำหรับ โครงการที่เกี่วข้องขององค์กรปกครองส่วนท้องถิ่นที่ใช้สำหรับประสานแผนพัฒนาท้องถิ่น**  
**เทศบาลตำบลหนองเล็ง อำเภอเมืองบึงกาฬ จังหวัดบึงกาฬ**

- ก. ยุทธศาสตร์ชาติ ๒๐ ปี ยุทธศาสตร์ที่ ๒ ยุทธศาสตร์ชาติด้านการสร้างความสามารถในการแข่งขัน
- ข. แผนพัฒนาเศรษฐกิจและสังคมแห่งชาติ ฉบับที่ ๑๓ หมายเหตุที่ ๕ ไทยเป็นประตูการค้าการลงทุนและยุทธศาสตร์ทางโลจิสติกส์ที่สำคัญของภูมิภาค
- ค. Sustainable Development Goals: SDGs เป้าหมายที่ ๙ โครงสร้างพื้นฐานนวัตกรรมและอุตสาหกรรม
- ง. ยุทธศาสตร์จังหวัด ยุทธศาสตร์ที่ ๒ พัฒนาโครงสร้างพื้นฐานและเพิ่มขีดความสามารถในการแข่งขันด้านการค้าและการลงทุน
- จ. ยุทธศาสตร์การพัฒนาขององค์กรปกครองส่วนท้องถิ่นในเขตจังหวัด ยุทธศาสตร์ที่ ๑ การพัฒนาโครงสร้างพื้นฐาน การผังเมือง การบริหารจัดการน้ำและการส่งเสริมพลังงานทดแทน
  - ๑. ยุทธศาสตร์การพัฒนาด้านโครงสร้างพื้นฐาน
    - ๑.๑ กลยุทธ์การพัฒนาระบบโครงสร้างพื้นฐานเพื่อความเป็นอยู่ที่ดีของประชาชน
      - (๑) แผนงานเคหะและชุมชน

ที่	โครงการ	วัตถุประสงค์	เป้าหมาย (ผลผลิตของโครงการ)	งบประมาณ					ตัวชี้วัด (KPI)	ผลที่คาดว่าจะได้รับ	หน่วยงานที่ ขอประสาน
				๒๕๖๖ (บาท)	๒๕๖๗ (บาท)	๒๕๖๘ (บาท)	๒๕๖๙ (บาท)	๒๕๗๐ (บาท)			
๑	โครงการก่อสร้างระบบ น้ำประปาผิวดินขนาดใหญ่ บ.หนองเล็ง ม.๔	เพื่อให้ประชาชนมี น้ำสะอาดไว้อุปโภค บริโภค	ก่อสร้างระบบน้ำประปา ผิวดินขนาดใหญ่ จำนวน ๑ แห่ง	๓,๐๐๐,๐๐๐	๓,๐๐๐,๐๐๐	๓,๐๐๐,๐๐๐	๓,๐๐๐,๐๐๐	๓,๐๐๐,๐๐๐	จำนวน ครัวเรือน ที่มีน้ำใช้	ประชาชนมีน้ำ สะอาดไว้ อุปโภคบริโภค	อบจ. บึงกาฬ
๒	โครงการก่อสร้างระบบ น้ำประปาผิวดินขนาดใหญ่ บ.นาล้อม ม.๗	เพื่อให้ประชาชนมี น้ำสะอาดไว้อุปโภค บริโภค	ก่อสร้างระบบน้ำประปา ผิวดินขนาดใหญ่ จำนวน ๑ แห่ง	๓,๐๐๐,๐๐๐	๓,๐๐๐,๐๐๐	๓,๐๐๐,๐๐๐	๓,๐๐๐,๐๐๐	๓,๐๐๐,๐๐๐	จำนวน ครัวเรือน ที่มีน้ำใช้	ประชาชนมีน้ำ สะอาดไว้ อุปโภคบริโภค	อบจ. บึงกาฬ
๓	โครงการก่อสร้างระบบ น้ำประปาผิวดินขนาดใหญ่ บ.นาเจริญเหนือ ม.๘	เพื่อให้ประชาชนมี น้ำสะอาดไว้อุปโภค บริโภค	ก่อสร้างระบบน้ำประปา ผิวดินขนาดใหญ่ จำนวน ๑ แห่ง	๓,๐๐๐,๐๐๐	๓,๐๐๐,๐๐๐	๓,๐๐๐,๐๐๐	๓,๐๐๐,๐๐๐	๓,๐๐๐,๐๐๐	จำนวน ครัวเรือน ที่มีน้ำใช้	ประชาชนมีน้ำ สะอาดไว้ อุปโภคบริโภค	อบจ. บึงกาฬ

ที่	โครงการ	วัตถุประสงค์	เป้าหมาย (ผลผลิตของโครงการ)	งบประมาณ					ตัวชี้วัด (KPI)	ผลที่คาดว่าจะได้รับ	หน่วยงานที่ ขอประสาน
				๒๕๖๖ (บาท)	๒๕๖๗ (บาท)	๒๕๖๘ (บาท)	๒๕๖๙ (บาท)	๒๕๗๐ (บาท)			
๔	โครงการก่อสร้างระบบ น้ำประปาผิวดินขนาดใหญ่ บ.สรรเสริญ ม.๙	เพื่อให้ประชาชนมี น้ำสะอาดไว้อุปโภค บริโภค	ก่อสร้างระบบน้ำประปา ผิวดินขนาดใหญ่ จำนวน ๑ แห่ง	๓,๐๐๐,๐๐๐	๓,๐๐๐,๐๐๐	๓,๐๐๐,๐๐๐	๓,๐๐๐,๐๐๐	๓,๐๐๐,๐๐๐	จำนวน ครัวเรือน ที่มีน้ำใช้	ประชาชนมีน้ำ สะอาดไว้ อุปโภคบริโภค	อบจ. บึงกาฬ
๕	โครงการก่อสร้างระบบ น้ำประปาผิวดินขนาดใหญ่ บ.เจริญสามัคคี ม.๑๐	เพื่อให้ประชาชนมี น้ำสะอาดไว้อุปโภค บริโภค	ก่อสร้างระบบน้ำประปา ผิวดินขนาดใหญ่ จำนวน ๑ แห่ง	๓,๐๐๐,๐๐๐	๓,๐๐๐,๐๐๐	๓,๐๐๐,๐๐๐	๓,๐๐๐,๐๐๐	๓,๐๐๐,๐๐๐	จำนวน ครัวเรือน ที่มีน้ำใช้	ประชาชนมีน้ำ สะอาดไว้ อุปโภคบริโภค	อบจ. บึงกาฬ
๖	โครงการก่อสร้างระบบ น้ำประปาผิวดินขนาดใหญ่ บ.คำเจริญ ม.๑๑	เพื่อให้ประชาชนมี น้ำสะอาดไว้อุปโภค บริโภค	ก่อสร้างระบบน้ำประปา ผิวดินขนาดใหญ่ จำนวน ๑ แห่ง	๓,๐๐๐,๐๐๐	๓,๐๐๐,๐๐๐	๓,๐๐๐,๐๐๐	๓,๐๐๐,๐๐๐	๓,๐๐๐,๐๐๐	จำนวน ครัวเรือน ที่มีน้ำใช้	ประชาชนมีน้ำ สะอาดไว้ อุปโภคบริโภค	อบจ. บึงกาฬ
๗	โครงการก่อสร้างระบบ น้ำประปาผิวดินขนาดใหญ่ บ.โนนสง่า ม.๑๒	เพื่อให้ประชาชนมี น้ำสะอาดไว้อุปโภค บริโภค	ก่อสร้างระบบน้ำประปา ผิวดินขนาดใหญ่ จำนวน ๑ แห่ง	๓,๐๐๐,๐๐๐	๓,๐๐๐,๐๐๐	๓,๐๐๐,๐๐๐	๓,๐๐๐,๐๐๐	๓,๐๐๐,๐๐๐	จำนวน ครัวเรือน ที่มีน้ำใช้	ประชาชนมีน้ำ สะอาดไว้ อุปโภคบริโภค	อบจ. บึงกาฬ
๘	โครงการก่อสร้างระบบ น้ำประปาผิวดินขนาดใหญ่ บ.นาเจริญกลาง ม.๑๓	เพื่อให้ประชาชนมี น้ำสะอาดไว้อุปโภค บริโภค	ก่อสร้างระบบน้ำประปา ผิวดินขนาดใหญ่ จำนวน ๑ แห่ง	๓,๐๐๐,๐๐๐	๓,๐๐๐,๐๐๐	๓,๐๐๐,๐๐๐	๓,๐๐๐,๐๐๐	๓,๐๐๐,๐๐๐	จำนวน ครัวเรือน ที่มีน้ำใช้	ประชาชนมีน้ำ สะอาดไว้ อุปโภคบริโภค	อบจ. บึงกาฬ
รวม	จำนวน ๘ โครงการ			๒๔,๐๐๐,๐๐๐	๒๔,๐๐๐,๐๐๐	๒๔,๐๐๐,๐๐๐	๒๔,๐๐๐,๐๐๐	๒๔,๐๐๐,๐๐๐			

ก. ยุทธศาสตร์จังหวัดที่ ๒ พัฒนาโครงสร้างพื้นฐานและเพิ่มขีดความสามารถในการแข่งขันด้านการค้าและการลงทุน

ข. ยุทธศาสตร์การพัฒนาของ อปท. ในเขตจังหวัดที่ ๑ การพัฒนาโครงสร้างพื้นฐาน การผังเมือง การบริหารจัดการน้ำ และส่งเสริมพลังงานทดแทน

๑. ยุทธศาสตร์การพัฒนาด้านโครงสร้างพื้นฐาน

๑.๒ แผนงานอุตสาหกรรมและการโยธา

ที่	โครงการ	วัตถุประสงค์	เป้าหมาย (ผลผลิตของโครงการ)	งบประมาณ					ตัวชี้วัด (KPI)	ผลที่คาดว่าจะได้รับ	หน่วยงานที่ ขอประสาน
				๒๕๖๖ (บาท)	๒๕๖๗ (บาท)	๒๕๖๘ (บาท)	๒๕๖๙ (บาท)	๒๕๗๐ (บาท)			
๑	โครงการก่อสร้างถนน คสล. สาย บ.นาเจริญ - บ.โนนเสถียร	เพื่อให้การ คมนาคมขนส่ง มีความสะดวก	กว้าง ๕ เมตร ยาว ๒,๑๐๐ เมตร หนา ๐.๑๕ เมตร	๑,๕๗๕,๐๐๐	๑,๕๗๕,๐๐๐	๑,๕๗๕,๐๐๐	๑,๕๗๕,๐๐๐	๑,๕๗๕,๐๐๐	มีถนนที่ได้ มาตรฐาน	การคมนาคม ขนส่งมี ความสะดวก	อบจ. บึงกาฬ
๒	โครงการก่อสร้างถนน แอสฟัลต์ติกคอนกรีต สาย บ.สุขสำราญ - บ.สันทิว	เพื่อให้การ คมนาคมขนส่ง มีความสะดวก	กว้าง ๖ เมตร ยาว ๓,๔๐๐ เมตร หนา ๐.๐๕ เมตร	๔,๐๘๐,๐๐๐	๔,๐๘๐,๐๐๐	๔,๐๘๐,๐๐๐	๔,๐๘๐,๐๐๐	๔,๐๘๐,๐๐๐	มีถนนที่ได้ มาตรฐาน	การคมนาคม ขนส่งมี ความสะดวก	อบจ. บึงกาฬ
๓	โครงการก่อสร้างถนน แอสฟัลต์ติกคอนกรีต สาย บ.สุขสำราญ - บ.หนองไฮ	เพื่อให้การ คมนาคมขนส่ง มีความสะดวก	กว้าง ๖ เมตร ยาว ๒,๔๐๐ เมตร หนา ๐.๐๕ เมตร	๒,๘๘๐,๐๐๐	๒,๘๘๐,๐๐๐	๒,๘๘๐,๐๐๐	๒,๘๘๐,๐๐๐	๒,๘๘๐,๐๐๐	มีถนนที่ได้ มาตรฐาน	การคมนาคม ขนส่งมี ความสะดวก	อบจ. บึงกาฬ
๔	โครงการก่อสร้างถนน แอสฟัลต์ติกคอนกรีต สาย บ.สุขสำราญ - ห้วยคำบอน	เพื่อให้การ คมนาคมขนส่ง มีความสะดวก	กว้าง ๖ เมตร ยาว ๒,๔๐๐ เมตร หนา ๐.๐๕ เมตร	๒,๘๘๐,๐๐๐	๒,๘๘๐,๐๐๐	๒,๘๘๐,๐๐๐	๒,๘๘๐,๐๐๐	๒,๘๘๐,๐๐๐	มีถนนที่ได้ มาตรฐาน	การคมนาคม ขนส่งมี ความสะดวก	อบจ. บึงกาฬ
๕	โครงการก่อสร้างถนน แอสฟัลต์ติกคอนกรีต สาย บ.หนองเล็ง - บ.สันทิว	เพื่อให้การ คมนาคมขนส่ง มีความสะดวก	กว้าง ๖ เมตร ยาว ๔,๐๐๐ เมตร หนา ๐.๐๕ เมตร	๔,๘๐๐,๐๐๐	๔,๘๐๐,๐๐๐	๔,๘๐๐,๐๐๐	๔,๘๐๐,๐๐๐	๔,๘๐๐,๐๐๐	มีถนนที่ได้ มาตรฐาน	การคมนาคม ขนส่งมี ความสะดวก	อบจ. บึงกาฬ



ที่	โครงการ	วัตถุประสงค์	เป้าหมาย (ผลผลิตของโครงการ)	งบประมาณ					ตัวชี้วัด (KPI)	ผลที่คาดว่าจะได้รับ	หน่วยงานที่ ขอประสาน
				๒๕๖๖ (บาท)	๒๕๖๗ (บาท)	๒๕๖๘ (บาท)	๒๕๖๙ (บาท)	๒๕๗๐ (บาท)			
๖	โครงการก่อสร้างถนน คสล. สาย บ.หนองหมู - บ.ดอนปอ	เพื่อให้การ คมนาคมขนส่ง มีความสะดวก	กว้าง ๕ เมตร ยาว ๒,๕๐๐ เมตร หนา ๐.๑๕ เมตร	๑,๘๗๕,๐๐๐	๑,๘๗๕,๐๐๐	๑,๘๗๕,๐๐๐	๑,๘๗๕,๐๐๐	๑,๘๗๕,๐๐๐	มีถนนที่ได้ มาตรฐาน	การคมนาคม ขนส่งมี ความสะดวก	อบจ. บึงกาฬ
๗	โครงการก่อสร้างถนน แอสฟัลต์ติกคอนกรีต สาย บ.หนองหมู - บ.สมประสงค์	เพื่อให้การ คมนาคมขนส่ง มีความสะดวก	กว้าง ๖ เมตร ยาว ๒,๕๐๐ เมตร หนา ๐.๑๕ เมตร	๓,๐๐๐,๐๐๐	๓,๐๐๐,๐๐๐	๓,๐๐๐,๐๐๐	๓,๐๐๐,๐๐๐	๓,๐๐๐,๐๐๐	มีถนนที่ได้ มาตรฐาน	การคมนาคม ขนส่งมี ความสะดวก	อบจ. บึงกาฬ
๘	โครงการก่อสร้างถนน คสล. สาย บ.หนองหมู - บ.สันทิว	เพื่อให้การ คมนาคมขนส่ง มีความสะดวก	กว้าง ๕ เมตร ยาว ๒,๕๐๐ เมตร หนา ๐.๑๕ เมตร	๑,๘๗๕,๐๐๐	๑,๘๗๕,๐๐๐	๑,๘๗๕,๐๐๐	๑,๘๗๕,๐๐๐	๑,๘๗๕,๐๐๐	มีถนนที่ได้ มาตรฐาน	การคมนาคม ขนส่งมี ความสะดวก	อบจ. บึงกาฬ
๙	โครงการปรับปรุงถนน คสล. เป็นถนนแอสฟัลต์ติกคอนกรีต สาย บ.หนองหมู - บ.สุขสำราญ แผนพัฒนาท้องถิ่น (พ.ศ.๒๕๖๖- ๒๕๗๐) ฉบับแก้ไขครั้งที่ ๑/๒๕๖๕ หน้า ๓	เพื่อให้การ คมนาคมขนส่ง มีความสะดวก	กว้าง ๕ เมตร ยาว ๒,๐๐๐ เมตร หนา ๐.๑๕ เมตร	๘,๐๐๐,๐๐๐	๘,๐๐๐,๐๐๐	๘,๐๐๐,๐๐๐	๘,๐๐๐,๐๐๐	๘,๐๐๐,๐๐๐	มีถนนที่ได้ มาตรฐาน	การคมนาคม ขนส่งมี ความสะดวก	อบจ. บึงกาฬ
๑๐	โครงการปรับปรุงถนน คสล. เป็นถนนแอสฟัลต์ติกคอนกรีต บ.หนองหมู ม.๕	เพื่อให้การ คมนาคมขนส่ง มีความสะดวก	กว้าง ๖ เมตร ยาว ๑,๕๐๐ เมตร หนา ๐.๑๕ เมตร	๑,๒๐๐,๐๐๐	๑,๒๐๐,๐๐๐	๑,๒๐๐,๐๐๐	๑,๒๐๐,๐๐๐	๑,๒๐๐,๐๐๐	มีถนนที่ได้ มาตรฐาน	การคมนาคม ขนส่งมี ความสะดวก	อบจ. บึงกาฬ
๑๑	โครงการก่อสร้างถนน คสล. สาย บ.คลองเค็ม - บ.นาขาม แผนพัฒนาท้องถิ่น (พ.ศ.๒๕๖๖- ๒๕๗๐) ฉบับเปลี่ยนแปลงครั้งที่ ๑/๒๕๖๕ หน้า ๔	เพื่อให้การ คมนาคมขนส่ง มีความสะดวก	กว้าง ๕ เมตร ยาว ๒,๕๐๐ เมตร หนา ๐.๑๕ เมตร	๑,๘๗๕,๐๐๐	๑,๘๗๕,๐๐๐	๑,๘๗๕,๐๐๐	๑,๘๗๕,๐๐๐	๑,๘๗๕,๐๐๐	มีถนนที่ได้ มาตรฐาน	การคมนาคม ขนส่งมี ความสะดวก	อบจ. บึงกาฬ

ที่	โครงการ	วัตถุประสงค์	เป้าหมาย (ผลผลิตของโครงการ)	งบประมาณ					ตัวชี้วัด (KPI)	ผลที่คาดว่าจะได้รับ	หน่วยงานที่ ขอประสาน
				๒๕๖๖ (บาท)	๒๕๖๗ (บาท)	๒๕๖๘ (บาท)	๒๕๖๙ (บาท)	๒๕๗๐ (บาท)			
๑๒	โครงการปรับปรุงถนน คสล. เป็นถนนแอสฟัลต์ติกคอนกรีต สาย บ.คลองเค็ม - บ.โนนมนี แผนพัฒนาท้องถิ่น (พ.ศ.๒๕๖๖- ๒๕๗๐) ฉบับเปลี่ยนแปลงครั้งที่ ๑/๒๕๖๕ หน้า ๒	เพื่อให้การ คมนาคมขนส่ง มีความสะดวก	กว้าง ๖ เมตร ยาว ๖๐๐ เมตร หนา ๐.๐๕ เมตร	๔๘๐,๐๐๐	๔๘๐,๐๐๐	๔๘๐,๐๐๐	๔๘๐,๐๐๐	๔๘๐,๐๐๐	มีถนนที่ได้ มาตรฐาน	การคมนาคม ขนส่งมี ความสะดวก	อบจ. บึงกาฬ
๑๓	โครงการก่อสร้างถนน คสล. สาย บ.นาล้อม - บ.โนนประเสริฐ	เพื่อให้การ คมนาคมขนส่ง มีความสะดวก	กว้าง ๕ เมตร ยาว ๑,๘๐๐ เมตร หนา ๐.๑๕ เมตร	๑,๓๕๐,๐๐๐	๑,๓๕๐,๐๐๐	๑,๓๕๐,๐๐๐	๑,๓๕๐,๐๐๐	๑,๓๕๐,๐๐๐	มีถนนที่ได้ มาตรฐาน	การคมนาคม ขนส่งมี ความสะดวก	อบจ. บึงกาฬ
๑๔	โครงการก่อสร้างถนน แอสฟัลต์ติกคอนกรีต สาย บ.นาเจริญเหนือ - บ.โนนสถียร แผนพัฒนาท้องถิ่น (พ.ศ.๒๕๖๖- ๒๕๗๐) ฉบับเปลี่ยนแปลงครั้งที่ ๑/๒๕๖๕ หน้า ๓	เพื่อให้การ คมนาคมขนส่ง มีความสะดวก	กว้าง ๖ เมตร ยาว ๓,๒๐๐ เมตร หนา ๐.๐๕ เมตร	๑๓,๑๒๕,๐๐๐	๑๓,๑๒๕,๐๐๐	๑๓,๑๒๕,๐๐๐	๑๓,๑๒๕,๐๐๐	๑๓,๑๒๕,๐๐๐	มีถนนที่ได้ มาตรฐาน	การคมนาคม ขนส่งมี ความสะดวก	อบจ. บึงกาฬ
๑๕	โครงการก่อสร้างถนน คสล. สาย บ.นาเจริญเหนือ - บ.โคกสะอาด	เพื่อให้การ คมนาคมขนส่ง มีความสะดวก	กว้าง ๕ เมตร ยาว ๓,๐๐๐ เมตร หนา ๐.๑๕ เมตร	๒,๒๕๐,๐๐๐	๒,๒๕๐,๐๐๐	๒,๒๕๐,๐๐๐	๒,๒๕๐,๐๐๐	๒,๒๕๐,๐๐๐	มีถนนที่ได้ มาตรฐาน	การคมนาคม ขนส่งมี ความสะดวก	อบจ. บึงกาฬ
๑๖	โครงการก่อสร้างถนน คสล. สาย บ.สรรเสริฐ - บ.นิคม ๙๔	เพื่อให้การ คมนาคมขนส่ง มีความสะดวก	กว้าง ๕ เมตร ยาว ๕๐๐ เมตร หนา ๐.๑๕ เมตร	๓๗๕,๐๐๐	๓๗๕,๐๐๐	๓๗๕,๐๐๐	๓๗๕,๐๐๐	๓๗๕,๐๐๐	มีถนนที่ได้ มาตรฐาน	การคมนาคม ขนส่งมี ความสะดวก	อบจ. บึงกาฬ

ที่	โครงการ	วัตถุประสงค์	เป้าหมาย (ผลผลิตของโครงการ)	งบประมาณ					ตัวชี้วัด (KPI)	ผลที่คาดว่าจะได้รับ	หน่วยงานที่ ขอประสาน
				๒๕๖๖ (บาท)	๒๕๖๗ (บาท)	๒๕๖๘ (บาท)	๒๕๖๙ (บาท)	๒๕๗๐ (บาท)			
๑๗	โครงการก่อสร้างถนน คสล. สาย บ.โนนสง่า - บ.ม่วงมีชัย	เพื่อให้การ คมนาคมขนส่งมี ความสะดวก	กว้าง ๕ เมตร ยาว ๒,๕๐๐ เมตร หนา ๐.๑๕ เมตร	๑,๘๗๕,๐๐๐	๑,๘๗๕,๐๐๐	๑,๘๗๕,๐๐๐	๑,๘๗๕,๐๐๐	๑,๘๗๕,๐๐๐	มีถนนที่ได้ มาตรฐาน	การคมนาคม ขนส่งมี ความสะดวก	อบจ. บึงกาฬ
๑๘	โครงการก่อสร้างถนน คสล. สาย บ.โนนสง่า - บ.หนองบัวทอง	เพื่อให้การ คมนาคมขนส่งมี ความสะดวก	กว้าง ๕ เมตร ยาว ๒,๕๐๐ เมตร หนา ๐.๑๕ เมตร	๑,๘๗๕,๐๐๐	๑,๘๗๕,๐๐๐	๑,๘๗๕,๐๐๐	๑,๘๗๕,๐๐๐	๑,๘๗๕,๐๐๐	มีถนนที่ได้ มาตรฐาน	การคมนาคม ขนส่งมี ความสะดวก	อบจ. บึงกาฬ
๑๙	โครงการก่อสร้างถนน คสล. สาย บ.โนนสง่า - บ.นาโซ่	เพื่อให้การ คมนาคมขนส่งมี ความสะดวก	กว้าง ๕ เมตร ยาว ๒,๕๐๐ เมตร หนา ๐.๑๕ เมตร	๑,๘๗๕,๐๐๐	๑,๘๗๕,๐๐๐	๑,๘๗๕,๐๐๐	๑,๘๗๕,๐๐๐	๑,๘๗๕,๐๐๐	มีถนนที่ได้ มาตรฐาน	การคมนาคม ขนส่งมี ความสะดวก	อบจ. บึงกาฬ
๒๐	โครงการขยายไหล่ทาง คสล. สาย บ.คลองเค็ม - บ.พรสวรรค์	เพื่อให้การ คมนาคมขนส่ง มีความสะดวก	กว้างเฉลี่ย ๑.๕ เมตร ยาว ๒,๐๐๐ เมตร หนา ๐.๑๕ เมตร	๔๕๐,๐๐๐	๔๕๐,๐๐๐	๔๕๐,๐๐๐	๔๕๐,๐๐๐	๔๕๐,๐๐๐	มีไหล่ทางที่ ได้มาตรฐาน	การคมนาคม ขนส่งมี ความสะดวก	อบจ. บึงกาฬ
๒๑	โครงการก่อสร้างฝายน้ำล้น ห้วยคำบอน บ.หนองเลิง ม.๔	เพื่อให้ประชาชน มีน้ำอุปโภค บริโภคตลอดปี	กว้าง ๓๐ เมตร ยาว ๓๐ เมตร สูง ๒ เมตร	๑,๕๐๐,๐๐๐	๑,๕๐๐,๐๐๐	๑,๕๐๐,๐๐๐	๑,๕๐๐,๐๐๐	๑,๕๐๐,๐๐๐	มีฝายน้ำล้นที่ ได้มาตรฐาน	ประชาชนมีน้ำ อุปโภคบริโภค ตลอดปี	อบจ. บึงกาฬ
๒๒	โครงการซ่อมแซมฝายน้ำล้น ห้วยหนองหมู บ.หนองหมู ม.๕	เพื่อให้ประชาชน มีน้ำอุปโภค บริโภคตลอดปี	ซ่อมแซมฝาย จำนวน ๑ แห่ง	๑,๕๐๐,๐๐๐	๑,๕๐๐,๐๐๐	๑,๕๐๐,๐๐๐	๑,๕๐๐,๐๐๐	๑,๕๐๐,๐๐๐	มีฝายน้ำล้นที่ ได้มาตรฐาน	ประชาชนมีน้ำ อุปโภคบริโภค ตลอดปี	อบจ. บึงกาฬ
๒๓	โครงการก่อสร้างท่อระบายน้ำ คอนกรีต สาย บ.หนองหมู - บ.ดอนปอ	เพื่อให้การระบาย น้ำเป็นไปด้วย ความคล่องตัว	ก่อสร้างท่อระบายน้ำ คอนกรีต จำนวน ๑ แห่ง	๑,๐๐๐,๐๐๐	๑,๐๐๐,๐๐๐	๑,๐๐๐,๐๐๐	๑,๐๐๐,๐๐๐	๑,๐๐๐,๐๐๐	มีท่อระบาย น้ำที่ได้ มาตรฐาน	การระบายน้ำ เป็นไปด้วย ความคล่องตัว	อบจ. บึงกาฬ

ที่	โครงการ	วัตถุประสงค์	เป้าหมาย (ผลผลิตของโครงการ)	งบประมาณ					ตัวชี้วัด (KPI)	ผลที่คาดว่าจะได้รับ	หน่วยงานที่ ขอประสาน
				๒๕๖๖ (บาท)	๒๕๖๗ (บาท)	๒๕๖๘ (บาท)	๒๕๖๙ (บาท)	๒๕๗๐ (บาท)			
๒๔	โครงการก่อสร้างท่อระบายน้ำคอนกรีต สาย บ.สุขสำราญ – บ.หนองไฮ	เพื่อให้การระบายน้ำเป็นไปด้วยความคล่องตัว	ก่อสร้างท่อระบายน้ำคอนกรีต จำนวน ๑ แห่ง	๑,๐๐๐,๐๐๐	๑,๐๐๐,๐๐๐	๑,๐๐๐,๐๐๐	๑,๐๐๐,๐๐๐	๑,๐๐๐,๐๐๐	มีท่อระบายน้ำที่ได้มาตรฐาน	การระบายน้ำเป็นไปด้วยความคล่องตัว	อบจ. บึงกาฬ
๒๕	โครงการก่อสร้างท่อลอดเหลี่ยมคสล. บ.โนนสง่า ม.๑๒	เพื่อให้การระบายน้ำเป็นไปด้วยความคล่องตัว	ก่อสร้างท่อลอดเหลี่ยม จำนวน ๑ แห่ง	๑,๐๐๐,๐๐๐	๑,๐๐๐,๐๐๐	๑,๐๐๐,๐๐๐	๑,๐๐๐,๐๐๐	๑,๐๐๐,๐๐๐	มีท่อลอดเหลี่ยมที่ได้มาตรฐาน	การระบายน้ำเป็นไปด้วยความคล่องตัว	อบจ. บึงกาฬ
๒๖	โครงการก่อสร้างท่อลอดเหลี่ยมคสล. สาย บ.โนนสง่าเชื่อมต่อนิคม บ.โคกสะอาด	เพื่อให้การระบายน้ำเป็นไปด้วยความคล่องตัว	ขนาด ๒.๑๐ x ๒.๑๐ เมตร จำนวน ๒ ช่อง	๑๒๐,๐๐๐	๑๒๐,๐๐๐	๑๒๐,๐๐๐	๑๒๐,๐๐๐	๑๒๐,๐๐๐	มีท่อลอดเหลี่ยมที่ได้มาตรฐาน	การระบายน้ำเป็นไปด้วยความคล่องตัว	อบจ. บึงกาฬ
๒๗	โครงการก่อสร้างท่อลอดเหลี่ยมคสล. สายโนนป่าบาก บ.หนองเล็ง ม.๔	เพื่อให้การระบายน้ำเป็นไปด้วยความคล่องตัว	ขนาด ๒.๑๐ x ๒.๑๐ เมตร จำนวน ๒ ช่อง	๑๒๐,๐๐๐	๑๒๐,๐๐๐	๑๒๐,๐๐๐	๑๒๐,๐๐๐	๑๒๐,๐๐๐	มีท่อลอดเหลี่ยมที่ได้มาตรฐาน	การระบายน้ำเป็นไปด้วยความคล่องตัว	อบจ. บึงกาฬ
๒๘	โครงการก่อสร้างสะพาน คสล. ข้ามห้วยเล็บเงือก บ.โนนมณี ม.๓	เพื่อให้การคมนาคมขนส่งมีความสะดวก	กว้าง ๔ เมตร ยาว ๒๐ เมตร	๑,๐๐๐,๐๐๐	๑,๐๐๐,๐๐๐	๑,๐๐๐,๐๐๐	๑,๐๐๐,๐๐๐	๑,๐๐๐,๐๐๐	มีสะพานที่ได้มาตรฐาน	การคมนาคมขนส่งมีความสะดวก	อบจ. บึงกาฬ
๒๙	โครงการก่อสร้างสะพาน คสล. ข้ามห้วยท่าคันโท (ตอนบน) บ.นาเจริญเหนือ ม.๘	เพื่อให้การคมนาคมขนส่งมีความสะดวก	กว้าง ๘ เมตร ยาว ๒๐ เมตร	๒,๐๐๐,๐๐๐	๒,๐๐๐,๐๐๐	๒,๐๐๐,๐๐๐	๒,๐๐๐,๐๐๐	๒,๐๐๐,๐๐๐	มีสะพานที่ได้มาตรฐาน	การคมนาคมขนส่งมีความสะดวก	อบจ. บึงกาฬ
๓๐	โครงการก่อสร้างสะพาน คสล. ข้ามห้วยท่าคันโท (ตอนล่าง) บ.นาเจริญเหนือ ม.๘	เพื่อให้การคมนาคมขนส่งมีความสะดวก	กว้าง ๘ เมตร ยาว ๓๐ เมตร	๓,๐๐๐,๐๐๐	๓,๐๐๐,๐๐๐	๓,๐๐๐,๐๐๐	๓,๐๐๐,๐๐๐	๓,๐๐๐,๐๐๐	มีสะพานที่ได้มาตรฐาน	การคมนาคมขนส่งมีความสะดวก	อบจ. บึงกาฬ

ที่	โครงการ	วัตถุประสงค์	เป้าหมาย (ผลผลิตของโครงการ)	งบประมาณ					ตัวชี้วัด (KPI)	ผลที่คาดว่าจะได้รับ	หน่วยงานที่ ขอประสาน
				๒๕๖๖ (บาท)	๒๕๖๗ (บาท)	๒๕๖๘ (บาท)	๒๕๖๙ (บาท)	๒๕๗๐ (บาท)			
๓๑	โครงการก่อสร้างกำแพงกันดิน บริเวณลำห้วย บ.คำเจริญ ม.๑๑	เพื่อป้องกันการ พังทลายของ หน้าดิน	สูง ๓ เมตร ยาว ๔๐๐ เมตร	๒,๕๐๐,๐๐๐	๒,๕๐๐,๐๐๐	๒,๕๐๐,๐๐๐	๒,๕๐๐,๐๐๐	๒,๕๐๐,๐๐๐	มีกำแพงกัน ดินที่ได้ มาตรฐาน	การพังทลาย ของหน้าดิน ลดลง	อบจ. บึงกาฬ
๓๒	โครงการก่อสร้างสะพาน คสล. ข้ามลำห้วยใหญ่ (กุดปลาฝา) บ.โนนสง่า ม.๑๒	เพื่อให้การ คมนาคมขนส่งมี ความสะดวก	กว้าง ๔ เมตร ยาว ๒๐ เมตร	๑,๐๐๐,๐๐๐	๑,๐๐๐,๐๐๐	๑,๐๐๐,๐๐๐	๑,๐๐๐,๐๐๐	๑,๐๐๐,๐๐๐	มีสะพาน ที่ได้ มาตรฐาน	การคมนาคม ขนส่งมีความ สะดวก	อบจ. บึงกาฬ
รวม	จำนวน ๓๒ โครงการ			๘๐,๕๔๐,๐๐๐	๘๐,๕๔๐,๐๐๐	๘๐,๕๔๐,๐๐๐	๘๐,๕๔๐,๐๐๐	๘๐,๕๔๐,๐๐๐			

ก. ยุทธศาสตร์จังหวัดที่ ๒ พัฒนาโครงสร้างพื้นฐานและเพิ่มขีดความสามารถในการแข่งขันด้านการค้าและการลงทุน

ข. ยุทธศาสตร์การพัฒนาของ อปท. ในเขตจังหวัดที่ ๑ การพัฒนาโครงสร้างพื้นฐาน การผังเมือง การบริหารจัดการน้ำ และส่งเสริมพลังงานทดแทน

๑. ยุทธศาสตร์การพัฒนาด้านโครงสร้างพื้นฐาน

๑.๓ แผนงานการเกษตร

ที่	โครงการ	วัตถุประสงค์	เป้าหมาย (ผลผลิตของโครงการ)	งบประมาณ					ตัวชี้วัด (KPI)	ผลที่คาดว่าจะได้รับ	หน่วยงานที่ ขอประสาน
				๒๕๖๖ (บาท)	๒๕๖๗ (บาท)	๒๕๖๘ (บาท)	๒๕๖๙ (บาท)	๒๕๗๐ (บาท)			
๑	โครงการขุดลอกชลประทาน บ.สุขสำราญ ม.๒	เพื่อให้ประชาชน มีน้ำอุปโภค บริโภคตลอดปี	ขุดลอก จำนวน ๑ แห่ง	๑,๕๐๐,๐๐๐	๑,๕๐๐,๐๐๐	๑,๕๐๐,๐๐๐	๑,๕๐๐,๐๐๐	๑,๕๐๐,๐๐๐	แหล่งน้ำ ได้รับการ พัฒนา	ประชาชนมีน้ำ อุปโภคบริโภค ตลอดปี	อบจ. บึงกาฬ
๒	โครงการขุดลอกชลประทาน ห้วยตาดกั้ง บ.สุขสำราญ ม.๒	เพื่อให้ประชาชน มีน้ำอุปโภค บริโภคตลอดปี	ขุดลอก จำนวน ๑ แห่ง	๑,๕๐๐,๐๐๐	๑,๕๐๐,๐๐๐	๑,๕๐๐,๐๐๐	๑,๕๐๐,๐๐๐	๑,๕๐๐,๐๐๐	แหล่งน้ำ ได้รับการ พัฒนา	ประชาชนมีน้ำ อุปโภคบริโภค ตลอดปี	อบจ. บึงกาฬ
๓	โครงการขุดลอกหนองยาว บ.หนองเล็ง ม.๔	เพื่อให้ประชาชน มีน้ำอุปโภค บริโภคตลอดปี	ขุดลอก จำนวน ๑ แห่ง	๑,๕๐๐,๐๐๐	๑,๕๐๐,๐๐๐	๑,๕๐๐,๐๐๐	๑,๕๐๐,๐๐๐	๑,๕๐๐,๐๐๐	แหล่งน้ำ ได้รับการ พัฒนา	ประชาชนมีน้ำ อุปโภคบริโภค ตลอดปี	อบจ. บึงกาฬ
๔	โครงการขุดลอกหนองหมู บ.หนองหมู ม.๕	เพื่อให้ประชาชน มีน้ำอุปโภค บริโภคตลอดปี	ขุดลอก จำนวน ๑ แห่ง	๑,๕๐๐,๐๐๐	๑,๕๐๐,๐๐๐	๑,๕๐๐,๐๐๐	๑,๕๐๐,๐๐๐	๑,๕๐๐,๐๐๐	แหล่งน้ำ ได้รับการ พัฒนา	ประชาชนมีน้ำ อุปโภคบริโภค ตลอดปี	อบจ. บึงกาฬ
๕	โครงการขุดลอกห้วยสามง่า บ.หนองหมู ม.๕	เพื่อให้ประชาชน มีน้ำอุปโภค บริโภคตลอดปี	ขุดลอก จำนวน ๑ แห่ง	๑,๕๐๐,๐๐๐	๑,๕๐๐,๐๐๐	๑,๕๐๐,๐๐๐	๑,๕๐๐,๐๐๐	๑,๕๐๐,๐๐๐	แหล่งน้ำ ได้รับการ พัฒนา	ประชาชนมีน้ำ อุปโภคบริโภค ตลอดปี	อบจ. บึงกาฬ

ที่	โครงการ	วัตถุประสงค์	เป้าหมาย (ผลผลิตของโครงการ)	งบประมาณ					ตัวชี้วัด (KPI)	ผลที่คาดว่าจะได้รับ	หน่วยงานที่ ขอประสาน
				๒๕๖๖ (บาท)	๒๕๖๗ (บาท)	๒๕๖๘ (บาท)	๒๕๖๙ (บาท)	๒๕๗๐ (บาท)			
๖	โครงการขุดลอกหนองขาม บ.หนองหมู - บ.สุขสำราญ	เพื่อให้ประชาชน มีน้ำอุปโภค บริโภคตลอดปี	ขุดลอก จำนวน ๑ แห่ง	๑,๕๐๐,๐๐๐	๑,๕๐๐,๐๐๐	๑,๕๐๐,๐๐๐	๑,๕๐๐,๐๐๐	๑,๕๐๐,๐๐๐	แหล่งน้ำ ได้รับการ พัฒนา	ประชาชนมีน้ำ อุปโภคบริโภค ตลอดปี	อบจ. บึงกาฬ
๗	โครงการขุดลอกหนองซุง บ.นาล้อม ม.๗	เพื่อให้ประชาชน มีน้ำอุปโภค บริโภคตลอดปี	ขุดลอก จำนวน ๑ แห่ง	๑,๕๐๐,๐๐๐	๑,๕๐๐,๐๐๐	๑,๕๐๐,๐๐๐	๑,๕๐๐,๐๐๐	๑,๕๐๐,๐๐๐	แหล่งน้ำ ได้รับการ พัฒนา	ประชาชนมีน้ำ อุปโภคบริโภค ตลอดปี	อบจ. บึงกาฬ
๘	โครงการขุดลอกห้วยโปร่ง บ.นาเจริญเหนือ ม.๘	เพื่อให้ประชาชน มีน้ำอุปโภค บริโภคตลอดปี	ขุดลอก จำนวน ๑ แห่ง	๑,๕๐๐,๐๐๐	๑,๕๐๐,๐๐๐	๑,๕๐๐,๐๐๐	๑,๕๐๐,๐๐๐	๑,๕๐๐,๐๐๐	แหล่งน้ำ ได้รับการ พัฒนา	ประชาชนมีน้ำ อุปโภคบริโภค ตลอดปี	อบจ. บึงกาฬ
๙	โครงการขุดลอก ห้วยลำพะเนียง (ตอนบน) บ.สรรเสริญ ม.๙	เพื่อให้ประชาชน มีน้ำอุปโภค บริโภคตลอดปี	ขุดลอก จำนวน ๑ แห่ง	๑,๕๐๐,๐๐๐	๑,๕๐๐,๐๐๐	๑,๕๐๐,๐๐๐	๑,๕๐๐,๐๐๐	๑,๕๐๐,๐๐๐	แหล่งน้ำ ได้รับการ พัฒนา	ประชาชนมีน้ำ อุปโภคบริโภค ตลอดปี	อบจ. บึงกาฬ
๑๐	โครงการขุดลอก ห้วยกระทาก บ.สรรเสริญ ม.๙	เพื่อให้ประชาชน มีน้ำอุปโภค บริโภคตลอดปี	ขุดลอก จำนวน ๑ แห่ง	๑,๕๐๐,๐๐๐	๑,๕๐๐,๐๐๐	๑,๕๐๐,๐๐๐	๑,๕๐๐,๐๐๐	๑,๕๐๐,๐๐๐	แหล่งน้ำ ได้รับการ พัฒนา	ประชาชนมีน้ำ อุปโภคบริโภค ตลอดปี	อบจ. บึงกาฬ
๑๑	โครงการขุดลอกห้วยโปร่ง (ตอนกลาง) บ.เจริญสามัคคี ม.๑๐	เพื่อให้ประชาชน มีน้ำอุปโภค บริโภคตลอดปี	ขุดลอก จำนวน ๑ แห่ง	๑,๕๐๐,๐๐๐	๑,๕๐๐,๐๐๐	๑,๕๐๐,๐๐๐	๑,๕๐๐,๐๐๐	๑,๕๐๐,๐๐๐	แหล่งน้ำ ได้รับการ พัฒนา	ประชาชนมีน้ำ อุปโภคบริโภค ตลอดปี	อบจ. บึงกาฬ
๑๒	โครงการขุดลอกห้วยมัจจุราช (ตอนล่าง) บ.คำเจริญ ม.๑๑	เพื่อให้ประชาชน มีน้ำอุปโภค บริโภคตลอดปี	ขุดลอก จำนวน ๑ แห่ง	๑,๕๐๐,๐๐๐	๑,๕๐๐,๐๐๐	๑,๕๐๐,๐๐๐	๑,๕๐๐,๐๐๐	๑,๕๐๐,๐๐๐	แหล่งน้ำ ได้รับการ พัฒนา	ประชาชนมีน้ำ อุปโภคบริโภค ตลอดปี	อบจ. บึงกาฬ

ที่	โครงการ	วัตถุประสงค์	เป้าหมาย (ผลผลิตของโครงการ)	งบประมาณ					ตัวชี้วัด (KPI)	ผลที่คาดว่าจะได้รับ	หน่วยงานที่ ขอประสาน
				๒๕๖๖ (บาท)	๒๕๖๗ (บาท)	๒๕๖๘ (บาท)	๒๕๖๙ (บาท)	๒๕๗๐ (บาท)			
๑๓	โครงการขุดลอกห้วยโปรง ตอนบนและตอนล่าง บ.โนนสง่า ม.๑๒	เพื่อให้ประชาชน มีน้ำอุปโภค บริโภคตลอดปี	ขุดลอก จำนวน ๒ แห่ง	๓,๐๐๐,๐๐๐	๓,๐๐๐,๐๐๐	๓,๐๐๐,๐๐๐	๓,๐๐๐,๐๐๐	๓,๐๐๐,๐๐๐	แหล่งน้ำ ได้รับการ พัฒนา	ประชาชนมีน้ำ อุปโภคบริโภค ตลอดปี	อบจ. บึงกาฬ
๑๔	โครงการขุดลอกชลประทาน บ.โนนสง่า ม.๑๒	เพื่อให้ประชาชน มีน้ำอุปโภค บริโภคตลอดปี	ขุดลอก จำนวน ๑ แห่ง	๑,๕๐๐,๐๐๐	๑,๕๐๐,๐๐๐	๑,๕๐๐,๐๐๐	๑,๕๐๐,๐๐๐	๑,๕๐๐,๐๐๐	แหล่งน้ำ ได้รับการ พัฒนา	ประชาชนมีน้ำ อุปโภคบริโภค ตลอดปี	อบจ. บึงกาฬ
๑๕	โครงการขุดลอกห้วยถ้ำเต่า บ.โนนสง่า ม.๑๒	เพื่อให้ประชาชน มีน้ำอุปโภค บริโภคตลอดปี	ขุดลอก จำนวน ๑ แห่ง	๑,๕๐๐,๐๐๐	๑,๕๐๐,๐๐๐	๑,๕๐๐,๐๐๐	๑,๕๐๐,๐๐๐	๑,๕๐๐,๐๐๐	แหล่งน้ำ ได้รับการ พัฒนา	ประชาชนมีน้ำ อุปโภคบริโภค ตลอดปี	อบจ. บึงกาฬ
๑๖	โครงการขุดลอก ห้วยท่าคันโท (ตอนบน) บ.นาเจริญกลาง ม.๑๓	เพื่อให้ประชาชน มีน้ำอุปโภค บริโภคตลอดปี	ขุดลอก จำนวน ๑ แห่ง	๑,๕๐๐,๐๐๐	๑,๕๐๐,๐๐๐	๑,๕๐๐,๐๐๐	๑,๕๐๐,๐๐๐	๑,๕๐๐,๐๐๐	แหล่งน้ำ ได้รับการ พัฒนา	ประชาชนมีน้ำ อุปโภคบริโภค ตลอดปี	อบจ. บึงกาฬ
๑๗	โครงการขุดลอกห้วยโปรง (ตอนบน) บ.นาเจริญกลาง ม.๑๓	เพื่อให้ประชาชน มีน้ำอุปโภค บริโภคตลอดปี	ขุดลอก จำนวน ๑ แห่ง	๑,๕๐๐,๐๐๐	๑,๕๐๐,๐๐๐	๑,๕๐๐,๐๐๐	๑,๕๐๐,๐๐๐	๑,๕๐๐,๐๐๐	แหล่งน้ำ ได้รับการ พัฒนา	ประชาชนมีน้ำ อุปโภคบริโภค ตลอดปี	อบจ. บึงกาฬ
รวม ๑๗ โครงการ		-	-	๒๗,๐๐๐,๐๐๐	๒๗,๐๐๐,๐๐๐	๒๗,๐๐๐,๐๐๐	๒๗,๐๐๐,๐๐๐	๒๗,๐๐๐,๐๐๐	-	-	-



ก. ยุทธศาสตร์จังหวัดที่ ๓ ส่งเสริมพัฒนาการท่องเที่ยวและการจัดการทรัพยากรธรรมชาติและสิ่งแวดล้อม และพลังงานอย่างยั่งยืน

ข. ยุทธศาสตร์การพัฒนาของ อปท. ในเขตจังหวัดที่ ๓ การส่งเสริมการท่องเที่ยว กีฬา นันทนาการ อนุรักษ์ทรัพยากรธรรมชาติและสิ่งแวดล้อม

๕. ยุทธศาสตร์การพัฒนาด้านบริหารจัดการและอนุรักษ์ทรัพยากรธรรมชาติและสิ่งแวดล้อม

๕.๑ แผนงานบริหารงานทั่วไป

ที่	โครงการ	วัตถุประสงค์	เป้าหมาย (ผลผลิตของโครงการ)	งบประมาณ					ตัวชี้วัด (KPI)	ผลที่คาดว่าจะได้รับ	หน่วยงานที่ ขอประสาน
				๒๕๖๖ (บาท)	๒๕๖๗ (บาท)	๒๕๖๘ (บาท)	๒๕๖๙ (บาท)	๒๕๗๐ (บาท)			
๑	โครงการจัดซื้อถังรองรับ ขยะมูลฝอย	เพื่อให้ชุมชนมี ความสะอาดเป็น ระเบียบเรียบร้อย	ชุมชนในเขตพื้นที่ เทศบาลตำบลหนองเล็ง ทั้ง ๑๓ หมู่บ้าน	๒,๗๐๐,๐๐๐	๒,๗๐๐,๐๐๐	๒,๗๐๐,๐๐๐	๒,๗๐๐,๐๐๐	๒,๗๐๐,๐๐๐	จำนวน งบประมาณ ที่ใช้	ชุมชนมีความ สะอาดเป็น ระเบียบ เรียบร้อย	อบจ. บึงกาฬ
รวม ๑ โครงการ		-	-	๒,๗๐๐,๐๐๐	๒,๗๐๐,๐๐๐	๒,๗๐๐,๐๐๐	๒,๗๐๐,๐๐๐	๒,๗๐๐,๐๐๐	-	-	-

บัญชีครุภัณฑ์ วัสดุ  
สำหรับที่ไม่ได้ดำเนินการจัดทำเป็นโครงการพัฒนาท้องถิ่น  
แผนพัฒนาท้องถิ่น (พ.ศ. ๒๕๖๖ - ๒๕๗๐)  
เทศบาลตำบลหนองเล็ง อำเภอบึงกาฬ จังหวัดบึงกาฬ  
ประเภทครุภัณฑ์

แบบ ผ. ๐๓

๑. ประเภทครุภัณฑ์สำนักงาน

๑.๑ กลยุทธ์เพิ่มประสิทธิภาพในการปฏิบัติราชการ

(๑) แผนงานบริหารงานทั่วไป

ที่	ครุภัณฑ์	เป้าหมาย (ผลผลิตของโครงการ)	งบประมาณ					หน่วยงานรับผิดชอบ
			๒๕๖๖ (บาท)	๒๕๖๗ (บาท)	๒๕๖๘ (บาท)	๒๕๖๙ (บาท)	๒๕๗๐ (บาท)	
๑	ครุภัณฑ์สำนักงาน	โต๊ะทำงาน จำนวน ๑ ตัว	๖,๕๐๐	-	-	-	-	สำนักปลัด
๒	ครุภัณฑ์สำนักงาน	เก้าอี้ จำนวน ๑ ตัว	๔,๐๐๐	-	-	-	-	สำนักปลัด
๓	ครุภัณฑ์สำนักงาน	ตู้เก็บเอกสาร จำนวน ๑ หลัง	๑๐,๐๐๐	-	-	-	-	สำนักปลัด
๔	ครุภัณฑ์สำนักงาน	ชุดรับแขก จำนวน ๑ ชุด	๒๐,๐๐๐	-	-	-	-	สำนักปลัด
๕	ครุภัณฑ์สำนักงาน	โต๊ะทำงาน จำนวน ๑ ตัว	๖,๕๐๐	-	-	-	-	กองคลัง
๖	ครุภัณฑ์สำนักงาน	เก้าอี้ จำนวน ๕ ตัว	๒๐,๐๐๐	-	-	-	-	กองคลัง
๗	ครุภัณฑ์สำนักงาน	ตู้เก็บเอกสาร จำนวน ๕ หลัง	๕๐,๐๐๐	-	-	-	-	กองคลัง
รวม			๑๑๗,๐๐๐	-	-	-	-	

๑. ประเภทครุภัณฑ์สำนักงาน

๑.๑ กลยุทธ์เพิ่มประสิทธิภาพในการปฏิบัติราชการ

(๒) แผนงานการรักษาความสงบภายใน

ที่	ครุภัณฑ์	เป้าหมาย (ผลผลิตของโครงการ)	งบประมาณ					หน่วยงานรับผิดชอบ
			๒๕๖๖ (บาท)	๒๕๖๗ (บาท)	๒๕๖๘ (บาท)	๒๕๖๙ (บาท)	๒๕๗๐ (บาท)	
๑	ครุภัณฑ์สำนักงาน	ตู้เก็บเอกสาร จำนวน ๑ หลัง	๑๐,๐๐๐	-	-	-	-	งานป้องกันฯ
๒	ครุภัณฑ์สำนักงาน	พัดลม จำนวน ๗ ตัว	-	๑๖,๕๐๐	-	-	-	งานป้องกันฯ
รวม			๑๐,๐๐๐	๑๖,๕๐๐	-	-	-	

๑. ประเภทครุภัณฑ์สำนักงาน

๑.๑ กลยุทธ์เพิ่มประสิทธิภาพในการปฏิบัติราชการ

(๓) แผนงานเคหะและชุมชน

ที่	ครุภัณฑ์	เป้าหมาย (ผลผลิตของโครงการ)	งบประมาณ					หน่วยงานรับผิดชอบ
			๒๕๖๖ (บาท)	๒๕๖๗ (บาท)	๒๕๖๘ (บาท)	๒๕๖๙ (บาท)	๒๕๗๐ (บาท)	
๑	ครุภัณฑ์สำนักงาน	โต๊ะทำงาน จำนวน ๓ ตัว	๑๙,๕๐๐	-	-	-	-	กองช่าง
๒	ครุภัณฑ์สำนักงาน	เก้าอี้ จำนวน ๓ ตัว	๑๒,๐๐๐	-	-	-	-	กองช่าง
๓	ครุภัณฑ์สำนักงาน	ตู้เก็บเอกสาร จำนวน ๒ หลัง	๒๐,๐๐๐	-	-	-	-	กองช่าง

๑. ประเภทครุภัณฑ์สำนักงาน

๑.๑ กลยุทธ์เพิ่มประสิทธิภาพในการปฏิบัติราชการ

(๓) แผนงานเคหะและชุมชน

ที่	ครุภัณฑ์	เป้าหมาย (ผลผลิตของโครงการ)	งบประมาณ					หน่วยงานรับผิดชอบ
			๒๕๖๖ (บาท)	๒๕๖๗ (บาท)	๒๕๖๘ (บาท)	๒๕๖๙ (บาท)	๒๕๗๐ (บาท)	
๔	ครุภัณฑ์สำนักงาน	ชั้นวางเอกสาร จำนวน ๑ หลัง	๖,๐๐๐	-	-	-	-	กองช่าง
๕	ครุภัณฑ์สำนักงาน	เครื่องปรับอากาศ จำนวน ๑ เครื่อง	๓๐,๐๐๐	-	-	-	-	กองช่าง
๖	ครุภัณฑ์สำนักงาน	เครื่องดูดฝุ่น จำนวน ๑ เครื่อง	๑๕,๒๐๐	-	-	-	-	กองช่าง
๗	ครุภัณฑ์สำนักงาน	ชุดรับแขก จำนวน ๑ ชุด	๒๐,๐๐๐	-	-	-	-	กองช่าง
รวม			๑๒๒,๗๐๐	-	-	-	-	

๑. ประเภทครุภัณฑ์สำนักงาน

๑.๑ กลยุทธ์เพิ่มประสิทธิภาพในการปฏิบัติราชการ

(๔) แผนงานการศึกษา

ที่	ครุภัณฑ์	เป้าหมาย (ผลผลิตของโครงการ)	งบประมาณ					หน่วยงานรับผิดชอบ
			๒๕๖๖ (บาท)	๒๕๖๗ (บาท)	๒๕๖๘ (บาท)	๒๕๖๙ (บาท)	๒๕๗๐ (บาท)	
๑	ครุภัณฑ์สำนักงาน	โต๊ะทำงาน จำนวน ๓ ตัว	-	๑๙,๕๐๐	-	-	-	กองการศึกษา
๒	ครุภัณฑ์สำนักงาน	เก้าอี้ จำนวน ๓ ตัว	-	๑๒,๐๐๐	-	-	-	กองการศึกษา
๓	ครุภัณฑ์สำนักงาน	ตู้เก็บเอกสาร จำนวน ๒ หลัง	๒๐,๐๐๐	-	-	-	-	กองการศึกษา
๔	ครุภัณฑ์สำนักงาน	ชั้นวางเอกสาร จำนวน ๒ หลัง	๑๒,๐๐๐	-	-	-	-	กองการศึกษา
๕	ครุภัณฑ์สำนักงาน	เครื่องปรับอากาศ จำนวน ๑๖ เครื่อง	๔๘๐,๐๐๐	-	-	-	-	กองการศึกษา
รวม			๕๑๒,๐๐๐	๓๑,๕๐๐	-	-	-	

๑. ประเภทครุภัณฑ์สำนักงาน

๑.๑ กลยุทธ์เพิ่มประสิทธิภาพในการปฏิบัติราชการ

(๕) แผนงานสังคมสงเคราะห์

ที่	ประเภท	เป้าหมาย (ผลผลิตของโครงการ)	งบประมาณ					หน่วยงานรับผิดชอบ
			๒๕๖๖ (บาท)	๒๕๖๗ (บาท)	๒๕๖๘ (บาท)	๒๕๖๙ (บาท)	๒๕๗๐ (บาท)	
๑	ครุภัณฑ์สำนักงาน	โต๊ะทำงาน จำนวน ๒ ตัว	๑๓,๐๐๐	-	-	-	-	กองสวัสดิการฯ
๒	ครุภัณฑ์สำนักงาน	เก้าอี้ จำนวน ๕ ตัว	-	๒๐,๐๐๐	-	-	-	กองสวัสดิการฯ
๓	ครุภัณฑ์สำนักงาน	ตู้เก็บเอกสาร จำนวน ๒ หลัง	๒๐,๐๐๐	-	-	-	-	กองสวัสดิการฯ
๔	ครุภัณฑ์สำนักงาน	ชั้นวางเอกสาร จำนวน ๓ หลัง	๑๘,๐๐๐	-	-	-	-	กองสวัสดิการฯ
รวม			๕๑,๐๐๐	๒๐,๐๐๐	-	-	-	

๒. ประเภทครุภัณฑ์คอมพิวเตอร์หรืออิเล็กทรอนิกส์

๒.๑ กลยุทธ์เพิ่มประสิทธิภาพในการปฏิบัติราชการ

(๑) แผนงานบริหารงานทั่วไป

ที่	ครุภัณฑ์	เป้าหมาย (ผลผลิตของโครงการ)	งบประมาณ					หน่วยงานรับผิดชอบ
			๒๕๖๖ (บาท)	๒๕๖๗ (บาท)	๒๕๖๘ (บาท)	๒๕๖๙ (บาท)	๒๕๗๐ (บาท)	
๑	ครุภัณฑ์คอมพิวเตอร์หรืออิเล็กทรอนิกส์	เครื่องคอมพิวเตอร์แบบพกพา จำนวน ๑ เครื่อง	๑๖,๐๐๐	-	-	-	-	สำนักปลัด
๒	ครุภัณฑ์คอมพิวเตอร์หรืออิเล็กทรอนิกส์	เครื่องพิมพ์เอกสาร จำนวน ๑ เครื่อง	๑๐,๐๐๐	-	-	-	-	สำนักปลัด
๓	ครุภัณฑ์คอมพิวเตอร์หรืออิเล็กทรอนิกส์	อุปกรณ์อ่านบัตรแบบเอนกประสงค์ จำนวน ๑ เครื่อง	๗๐๐	-	-	-	-	สำนักปลัด
๔	ครุภัณฑ์คอมพิวเตอร์หรืออิเล็กทรอนิกส์	เครื่องแสกนเนอร์ จำนวน ๒ เครื่อง	๓๔,๐๐๐	-	-	-	-	สำนักปลัด
๕	ครุภัณฑ์คอมพิวเตอร์หรืออิเล็กทรอนิกส์	เครื่องคอมพิวเตอร์แบบพกพา จำนวน ๔ เครื่อง	๖๔,๐๐๐	-	-	-	-	กองคลัง
๖	ครุภัณฑ์คอมพิวเตอร์หรืออิเล็กทรอนิกส์	เครื่องพิมพ์เอกสาร จำนวน ๒ เครื่อง	๒๐,๐๐๐	-	-	-	-	กองคลัง
๗	ครุภัณฑ์งานบ้านงานครัว	ตู้เย็น จำนวน ๑ เครื่อง	๘,๕๐๐	-	-	-	-	กองคลัง
รวม			๑๕๓,๒๐๐	-	-	-	-	

๒. ประเภทครุภัณฑ์คอมพิวเตอร์หรืออิเล็กทรอนิกส์

๒.๑ กลยุทธ์เพิ่มประสิทธิภาพในการปฏิบัติราชการ

(๒) แผนงานคณะและชุมชน

ที่	ครุภัณฑ์	เป้าหมาย (ผลผลิตของโครงการ)	งบประมาณ					หน่วยงานรับผิดชอบ
			๒๕๖๖ (บาท)	๒๕๖๗ (บาท)	๒๕๖๘ (บาท)	๒๕๖๙ (บาท)	๒๕๗๐ (บาท)	
๑	ครุภัณฑ์คอมพิวเตอร์หรืออิเล็กทรอนิกส์	เครื่องคอมพิวเตอร์แบบตั้งโต๊ะ จำนวน ๒ เครื่อง	๖๐,๐๐๐	-	-	-	-	กองช่าง
๒	ครุภัณฑ์คอมพิวเตอร์หรืออิเล็กทรอนิกส์	เครื่องคอมพิวเตอร์แบบพกพา จำนวน ๓ เครื่อง	-	๔๘,๐๐๐	-	-	-	กองช่าง
๓	ครุภัณฑ์คอมพิวเตอร์หรืออิเล็กทรอนิกส์	เครื่องพิมพ์เอกสาร จำนวน ๒ เครื่อง	-	๒๐,๐๐๐	-	-	-	กองช่าง
๔	ครุภัณฑ์คอมพิวเตอร์หรืออิเล็กทรอนิกส์	อุปกรณ์อ่านบัตรแบบเอนกประสงค์ จำนวน ๒ เครื่อง	๑,๔๐๐	-	-	-	-	กองช่าง
รวม			๖๑,๔๐๐	๖๘,๐๐๐	-	-	-	



๒. ประเภทครุภัณฑ์คอมพิวเตอร์หรืออิเล็กทรอนิกส์

๒.๑ กลยุทธ์เพิ่มประสิทธิภาพในการปฏิบัติราชการ

(๓) แผนงานการศึกษา

ที่	ครุภัณฑ์	เป้าหมาย (ผลผลิตของโครงการ)	งบประมาณ					หน่วยงานรับผิดชอบ
			๒๕๖๖ (บาท)	๒๕๖๗ (บาท)	๒๕๖๘ (บาท)	๒๕๖๙ (บาท)	๒๕๗๐ (บาท)	
๑	ครุภัณฑ์คอมพิวเตอร์หรืออิเล็กทรอนิกส์	เครื่องคอมพิวเตอร์แบบพกพา จำนวน ๓ เครื่อง	-	๔๘,๐๐๐	-	-	-	กองการศึกษา
๒	ครุภัณฑ์คอมพิวเตอร์หรืออิเล็กทรอนิกส์	เครื่องพิมพ์เอกสาร จำนวน ๓ เครื่อง	-	๓๐,๐๐๐	-	-	-	กองการศึกษา
๓	ครุภัณฑ์คอมพิวเตอร์หรืออิเล็กทรอนิกส์	อุปกรณ์อ่านบัตรแบบเอนกประสงค์ จำนวน ๒ เครื่อง	๑,๔๐๐	-	-	-	-	กองการศึกษา
รวม			๑,๔๐๐	๗๘,๐๐๐	-	-	-	

๒. ประเภทครุภัณฑ์คอมพิวเตอร์หรืออิเล็กทรอนิกส์

๒.๑ กลยุทธ์เพิ่มประสิทธิภาพในการปฏิบัติราชการ

(๔) แผนงานสังคมสงเคราะห์

ที่	ครุภัณฑ์	เป้าหมาย (ผลผลิตของโครงการ)	งบประมาณ					หน่วยงานรับผิดชอบ
			๒๕๖๖ (บาท)	๒๕๖๗ (บาท)	๒๕๖๘ (บาท)	๒๕๖๙ (บาท)	๒๕๗๐ (บาท)	
๑	ครุภัณฑ์คอมพิวเตอร์หรืออิเล็กทรอนิกส์	เครื่องคอมพิวเตอร์แบบพกพา จำนวน ๒ เครื่อง	๓๒,๐๐๐	-	-	-	-	กองสวัสดิการฯ
๒	ครุภัณฑ์คอมพิวเตอร์หรืออิเล็กทรอนิกส์	เครื่องพิมพ์เอกสาร จำนวน ๒ เครื่อง	๒๐,๐๐๐	-	-	-	-	กองสวัสดิการฯ
รวม			๕๒,๐๐๐	-	-	-	-	

๓. ประเภทครุภัณฑ์งานบ้านงานครัว

๓.๑ กลยุทธ์เพิ่มประสิทธิภาพในการปฏิบัติราชการ

(๑) แผนงานรักษาความสงบภายใน

ที่	ครุภัณฑ์	เป้าหมาย (ผลผลิตของโครงการ)	งบประมาณ					หน่วยงานรับผิดชอบ
			๒๕๖๖ (บาท)	๒๕๖๗ (บาท)	๒๕๖๘ (บาท)	๒๕๖๙ (บาท)	๒๕๗๐ (บาท)	
๑	ครุภัณฑ์งานบ้านงานครัว	เครื่องตัดหญ้า จำนวน ๑ เครื่อง	๙,๕๐๐	-	-	-	-	งานป้องกันฯ
๒	ครุภัณฑ์งานบ้านงานครัว	เครื่องตัดแต่งพุ่มไม้ จำนวน ๑ เครื่อง	-	๑๑,๐๐๐	-	-	-	งานป้องกันฯ
๓	ครุภัณฑ์งานบ้านงานครัว	เครื่องทำน้ำร้อน - น้ำเย็น จำนวน ๒ เครื่อง	-	๒๐,๐๐๐	-	-	-	งานป้องกันฯ
รวม			๙,๕๐๐	๓๑,๐๐๐	-	-	-	

๓. ประเภทครุภัณฑ์งานบ้านงานครัว

๓.๑ กลยุทธ์เพิ่มประสิทธิภาพในการปฏิบัติราชการ

(๒) แผนงานสาธารณสุข

ที่	ครุภัณฑ์	เป้าหมาย (ผลผลิตของโครงการ)	งบประมาณ					หน่วยงานรับผิดชอบ
			๒๕๖๖ (บาท)	๒๕๖๗ (บาท)	๒๕๖๘ (บาท)	๒๕๖๙ (บาท)	๒๕๗๐ (บาท)	
๑	ครุภัณฑ์งานบ้านงานครัว	ตู้เย็น จำนวน ๑ เครื่อง	๘,๕๐๐	-	-	-	-	งานสาธารณสุข
รวม			๘,๕๐๐	-	-	-	-	

๓. ประเภทครุภัณฑ์งานบ้านงานครัว

๓.๑ กลยุทธ์เพิ่มประสิทธิภาพในการปฏิบัติราชการ

(๓) แผนงานคณะและชุมชน

ที่	ครุภัณฑ์	เป้าหมาย (ผลผลิตของโครงการ)	งบประมาณ					หน่วยงานรับผิดชอบ
			๒๕๖๖ (บาท)	๒๕๖๗ (บาท)	๒๕๖๘ (บาท)	๒๕๖๙ (บาท)	๒๕๗๐ (บาท)	
๑	ครุภัณฑ์งานบ้านงานครัว	เครื่องทำน้ำร้อน - น้ำเย็น จำนวน ๑ เครื่อง	๑๐,๐๐๐	-	-	-	-	กองช่าง
รวม			๑๐,๐๐๐	-	-	-	-	

๔. ประเภทครุภัณฑ์ไฟฟ้าและวิทยุ

๔.๑ กลยุทธ์เพิ่มประสิทธิภาพในการปฏิบัติราชการ

(๑) แผนงานการรักษาความสงบภายใน

ที่	ครุภัณฑ์	เป้าหมาย (ผลผลิตของโครงการ)	งบประมาณ					หน่วยงานรับผิดชอบ
			๒๕๖๖ (บาท)	๒๕๖๗ (บาท)	๒๕๖๘ (บาท)	๒๕๖๙ (บาท)	๒๕๗๐ (บาท)	
๑	ครุภัณฑ์ไฟฟ้าและวิทยุ	เครื่องรับส่งวิทยุ จำนวน ๑ เครื่อง	๑๒,๐๐๐	-	-	-	-	งานป้องกันฯ
๒	ครุภัณฑ์ไฟฟ้าและวิทยุ	ชุดเครื่องเสียง เครื่องขยายเสียง - ลำโพง ฯลฯ	-	-	๑๐๐,๐๐๐	-	-	งานป้องกันฯ
รวม			๑๒,๐๐๐	-	๑๐๐,๐๐๐	-	-	

๔. ประเภทครุภัณฑ์ไฟฟ้าและวิทยุ

๔.๑ กลยุทธ์เพิ่มประสิทธิภาพในการปฏิบัติราชการ

(๒) แผนงานการศึกษา

ที่	ครุภัณฑ์	เป้าหมาย (ผลผลิตของโครงการ)	งบประมาณ					หน่วยงานรับผิดชอบ
			๒๕๖๖ (บาท)	๒๕๖๗ (บาท)	๒๕๖๘ (บาท)	๒๕๖๙ (บาท)	๒๕๗๐ (บาท)	
๑	ครุภัณฑ์ไฟฟ้าและวิทยุ	ชุดเครื่องเสียงเคลื่อนที่ขนาดเล็ก จำนวน ๑ ชุด	๑๕,๐๐๐	-	-	-	-	กองการศึกษา
รวม			๑๕,๐๐๐	-	-	-	-	

๕. ประเภทครุภัณฑ์ก่อสร้าง

๕.๑ กลยุทธ์เพิ่มประสิทธิภาพในการปฏิบัติราชการ

(๑) แผนงานการรักษาความสงบภายใน

ที่	ครุภัณฑ์	เป้าหมาย (ผลผลิตของโครงการ)	งบประมาณ					หน่วยงานรับผิดชอบ
			๒๕๖๖ (บาท)	๒๕๖๗ (บาท)	๒๕๖๘ (บาท)	๒๕๖๙ (บาท)	๒๕๗๐ (บาท)	
๑	ครุภัณฑ์ก่อสร้าง	เครื่องเชื่อมโลหะ จำนวน ๑ เครื่อง	๑๐,๐๐๐	-	-	-	-	งานป้องกันฯ
รวม			๑๐,๐๐๐	-	-	-	-	

๕. ประเภทครุภัณฑ์ก่อสร้าง

๕.๑ กลยุทธ์เพิ่มประสิทธิภาพในการปฏิบัติราชการ

(๒) แผนงานเคหะและชุมชน

ที่	ครุภัณฑ์	เป้าหมาย (ผลผลิตของโครงการ)	งบประมาณ					หน่วยงานรับผิดชอบ
			๒๕๖๖ (บาท)	๒๕๖๗ (บาท)	๒๕๖๘ (บาท)	๒๕๖๙ (บาท)	๒๕๗๐ (บาท)	
๑	ครุภัณฑ์ก่อสร้าง	เครื่องเชื่อมโลหะ จำนวน ๑ เครื่อง	๑๐,๐๐๐	-	-	-	-	กองช่าง
รวม			๑๐,๐๐๐	-	-	-	-	

๖. ประเภทครุภัณฑ์การเกษตร

๖.๑ กลยุทธ์เพิ่มประสิทธิภาพในการปฏิบัติราชการ

(๑) แผนงานสาธารณสุข

ที่	ครุภัณฑ์	เป้าหมาย (ผลผลิตของโครงการ)	งบประมาณ					หน่วยงานรับผิดชอบ
			๒๕๖๖ (บาท)	๒๕๖๗ (บาท)	๒๕๖๘ (บาท)	๒๕๖๙ (บาท)	๒๕๗๐ (บาท)	
๑	ครุภัณฑ์การเกษตร	เครื่องฟั่นละอองฝอย จำนวน ๑ เครื่อง	๘๐,๐๐๐	-	-	-	-	งานสาธารณสุข
๒	ครุภัณฑ์การเกษตร	เครื่องฟั่นหมอกควัน จำนวน ๑ เครื่อง	๕๙,๐๐๐	-	-	-	-	งานสาธารณสุข
รวม			๑๓๙,๐๐๐	-	-	-	-	

๗. ประเภทครุภัณฑ์การเกษตร

๗.๑ กลยุทธ์เพิ่มประสิทธิภาพในการปฏิบัติราชการ

(๑) แผนงานการรักษาความสงบภายใน

ที่	ครุภัณฑ์	เป้าหมาย (ผลผลิตของโครงการ)	งบประมาณ					หน่วยงานรับผิดชอบ
			๒๕๖๖ (บาท)	๒๕๖๗ (บาท)	๒๕๖๘ (บาท)	๒๕๖๙ (บาท)	๒๕๗๐ (บาท)	
๑	ครุภัณฑ์ยานพาหนะและขนส่ง	รถบรรทุกน้ำ จำนวน ๑ คัน	-	๒,๖๓๓,๐๐๐	-	-	-	งานป้องกันฯ
รวม			-	๒,๖๓๓,๐๐๐	-	-	-	

๗. ประเภทครุภัณฑ์การเกษตร

๗.๑ กลยุทธ์เพิ่มประสิทธิภาพในการปฏิบัติราชการ

(๒) แผนงานเคหะและชุมชน

ที่	ครุภัณฑ์	เป้าหมาย (ผลผลิตของโครงการ)	งบประมาณ					หน่วยงานรับผิดชอบ
			๒๕๖๖ (บาท)	๒๕๖๗ (บาท)	๒๕๖๘ (บาท)	๒๕๖๙ (บาท)	๒๕๗๐ (บาท)	
๑	ครุภัณฑ์ยานพาหนะและขนส่ง	รถยนต์ส่วนกลาง แบบดับเบิ้ลแคบ ขับเคลื่อน ๔ ล้อ ปริมาตร ๒,๔๐๐ ซีซี จำนวน ๑ คัน	๑,๐๙๒,๐๐๐	-	-	-	-	กองช่าง
รวม			๑,๐๙๒,๐๐๐	-	-	-	-	

๘. ประเภทครุภัณฑ์โฆษณาและเผยแพร่

๘.๑ กลยุทธ์เพิ่มประสิทธิภาพในการปฏิบัติราชการ

(๑) แผนงานการศึกษา

ที่	ครุภัณฑ์	เป้าหมาย (ผลผลิตของโครงการ)	งบประมาณ					หน่วยงานรับผิดชอบ
			๒๕๖๖ (บาท)	๒๕๖๗ (บาท)	๒๕๖๘ (บาท)	๒๕๖๙ (บาท)	๒๕๗๐ (บาท)	
๑	ครุภัณฑ์โฆษณาและเผยแพร่	ชุดเครื่องโปรเจ็คเตอร์ จำนวน ๑ ชุด	-	๓๐,๐๐๐-	-	-	-	กองการศึกษา
๒	ครุภัณฑ์โฆษณาและเผยแพร่	กล้องถ่ายรูป จำนวน ๑ ตัว	๒๐,๐๐๐	-	-	-	-	กองการศึกษา
รวม			๒๐,๐๐๐	๓๐,๐๐๐	-	-	-	



## ส่วนที่ ๔

### การติดตามและประเมินผล

#### (๑) การติดตามและประเมินผลยุทธศาสตร์

ในการจัดทำแผนพัฒนาท้องถิ่น (พ.ศ. ๒๕๖๖ - ๒๕๗๐) นั้น จะต้องมีการติดตามและประเมินผลแผน โดยจะต้องติดตามและประเมินผลยุทธศาสตร์ตามระเบียบกระทรวงมหาดไทยว่าด้วยการจัดทำแผนขององค์กรปกครองส่วนท้องถิ่น พ.ศ. ๒๕๔๘ หมวด ๖ ข้อ ๒๙ และระเบียบกระทรวงมหาดไทยว่าด้วยการจัดทำแผนขององค์กรปกครองส่วนท้องถิ่น (ฉบับที่ ๓) พ.ศ. ๒๕๖๑ ข้อ ๑๓ โดยคณะกรรมการติดตามและประเมินผลแผนพัฒนา ตามแนวทางการพิจารณาการติดตามและประเมินผลยุทธศาสตร์เพื่อความสอดคล้องแผนพัฒนาท้องถิ่นขององค์กรปกครองส่วนท้องถิ่น ตามระเบียบกระทรวงมหาดไทย ว่าด้วยการจัดทำแผนขององค์กรปกครองส่วนท้องถิ่น (ฉบับที่ ๓) พ.ศ. ๒๕๖๑ ซึ่งมีแนวทางการพิจารณา ดังนี้

**แนวทางการพิจารณาการติดตามและประเมินผลยุทธศาสตร์  
เพื่อความสอดคล้องแผนพัฒนาท้องถิ่น พ.ศ. ๒๕๖๖ - ๒๕๗๐  
ของเทศบาลตำบลหนองเล็ง**

ประเด็นการพิจารณา	คะแนน
๑. ข้อมูลสภาพทั่วไปและข้อมูลพื้นฐานขององค์กรปกครองส่วนท้องถิ่น	๒๐
๒. การวิเคราะห์สถานการณ์และศักยภาพ	๒๐
๓. ยุทธศาสตร์ประกอบด้วย	๖๐
๓.๑ ยุทธศาสตร์ขององค์กรปกครองส่วนท้องถิ่น	(๑๐)
๓.๒ ยุทธศาสตร์ขององค์กรปกครองส่วนท้องถิ่นในเขตจังหวัด	(๑๐)
๓.๓ ยุทธศาสตร์จังหวัด	(๑๐)
๓.๔ วิสัยทัศน์	(๕)
๓.๕ กลยุทธ์	(๕)
๓.๖ เป้าประสงค์ของแต่ละประเด็นกลยุทธ์	(๕)
๓.๗ จุดยืนทางยุทธศาสตร์	(๕)
๓.๘ แผนงาน	(๕)
๓.๙ ความเชื่อมโยงของยุทธศาสตร์ในภาพรวม	(๕)
<b>รวมคะแนน</b>	<b>๑๐๐</b>

แนวทางเบื้องต้นในการให้คะแนนแนวทางการพิจารณาการติดตามและประเมินผลยุทธศาสตร์  
เพื่อความสอดคล้องแผนพัฒนาท้องถิ่น (พ.ศ. ๒๕๖๖ – ๒๕๗๐)  
ของเทศบาลตำบลหนองเล็ง

ประเด็นการพิจารณา	รายละเอียดหลักเกณฑ์	คะแนนเต็ม	คะแนนที่ได้
๑. ข้อมูลสภาพทั่วไป และข้อมูลพื้นฐานของ องค์กรปกครองส่วน ท้องถิ่น	ควรประกอบด้วยข้อมูลดังนี้ (๑) ข้อมูลเกี่ยวกับด้านกายภาพ เช่น ที่ตั้งของหมู่บ้าน/ชุมชน/ตำบล ลักษณะภูมิประเทศ ลักษณะภูมิอากาศ ลักษณะของที่ดิน ลักษณะของ แหล่งน้ำ ลักษณะของป่าไม้ ฯลฯ ด้านการเมือง/การปกครอง เช่น เขตการปกครองการเลือกตั้ง	๒๐ (๓)	
	(๒) ข้อมูลเกี่ยวกับด้านการเมือง/การปกครอง เช่น เขตการปกครอง การเลือกตั้ง ฯลฯ ประชากร เช่น ข้อมูลเกี่ยวกับจำนวนประชากร และ ช่วงอายุและจำนวนประชากร ฯลฯ	(๒)	
	(๓) ข้อมูลเกี่ยวกับสภาพทางสังคม เช่น การศึกษา สาธารณสุข อาชญากรรม ยาเสพติด การสังคมสงเคราะห์	(๒)	
	(๔) ข้อมูลเกี่ยวกับระบบบริหารพื้นฐาน เช่น การคมนาคมขนส่ง การไฟฟ้า การประปา โทรศัพท์ ฯลฯ	(๒)	
	(๕) ข้อมูลเกี่ยวกับระบบเศรษฐกิจ เช่น การเกษตร การประมง การประมงสัตว์ การบริการ การท่องเที่ยว อุตสาหกรรม การพาณิชย์/ กลุ่มอาชีพแรงงาน ฯลฯ และเศรษฐกิจพอเพียงท้องถิ่น (ด้านการเกษตร และแหล่งน้ำ)	(๒)	
	(๖) ข้อมูลเกี่ยวกับศาสนา ประเพณี วัฒนธรรม เช่น การนับถือศาสนา ประเพณีและงานประจำปี ภูมิปัญญาท้องถิ่น ภาษาถิ่น สินค้าพื้นเมือง และของที่ระลึก ฯลฯ และอื่นๆ	(๒)	
	(๗) ข้อมูลเกี่ยวกับทรัพยากรธรรมชาติ เช่น น้ำ ป่าไม้ ภูเขา คุณภาพ ของทรัพยากรธรรมชาติ ฯลฯ	(๒)	
	(๘) การสำรวจและจัดเก็บข้อมูลเพื่อการจัดทำแผนพัฒนาท้องถิ่นหรือ การใช้ข้อมูล จปฐ.	(๒)	
	(๙) การประชุมประชาคมท้องถิ่น รูปแบบ วิธีการ และการดำเนินการ ประชุมประชาคมท้องถิ่นโดยใช้กระบวนการร่วมคิด ร่วมทำ ร่วมตัดสินใจ ร่วมตรวจสอบ ร่วมรับประโยชน์ ร่วมแก้ไขปัญหา ปรึกษาหารือ แลกเปลี่ยนเรียนรู้ เพื่อแก้ไขปัญหาสำหรับการพัฒนา ท้องถิ่นตามอำนาจหน้าที่ขององค์กรปกครองส่วนท้องถิ่น	(๓)	
๒. การวิเคราะห์ สถานการณ์และ ศักยภาพ	ควรประกอบด้วยข้อมูลดังนี้ (๑) การวิเคราะห์ที่ครอบคลุมความเชื่อมโยง ความสอดคล้องยุทธศาสตร์ จังหวัด ยุทธศาสตร์การพัฒนาขององค์กรปกครองส่วนท้องถิ่นในเขต จังหวัด ยุทธศาสตร์ขององค์กรปกครองส่วนท้องถิ่น นโยบายของ ผู้บริหารท้องถิ่น รวมถึงความเชื่อมโยงแผนยุทธศาสตร์ชาติ ๒๐ ปี แผนพัฒนาเศรษฐกิจและสังคมแห่งชาติ และ Thailand ๔.๐	๒๐ (๕)	

ประเด็นการพิจารณา	รายละเอียดหลักเกณฑ์	คะแนนเต็ม	คะแนนที่ได้
๒. การวิเคราะห์ สถานการณ์และ ศักยภาพ	(๒) การวิเคราะห์การใช้ผังเมืองรวมหรือผังเมืองเฉพาะและการบังคับใช้ ผลของการบังคับใช้ สภาพการณ์ที่เกิดขึ้นต่อการพัฒนาท้องถิ่น	(๓)	
	(๓) การวิเคราะห์ทางสังคม เช่น ด้านแรงงาน การศึกษา สาธารณสุข ความยากจนอาชญากรรม ปัญหายาเสพติด เทคโนโลยี จารีต ประเพณี วัฒนธรรม ภูมิปัญญาท้องถิ่น เป็นต้น	(๓)	
	(๔) การวิเคราะห์ทางเศรษฐกิจ ข้อมูลด้านรายได้ครัวเรือน การส่งเสริม อาชีพ กลุ่มอาชีพ กลุ่มทางสังคมการพัฒนาอาชีพและกลุ่มต่างๆ สภาพ ทางเศรษฐกิจและความเป็นอยู่ทั่วไป เป็นต้น	(๓)	
	(๕) การวิเคราะห์สิ่งแวดล้อม พื้นที่สีเขียว ธรรมชาติต่างๆ ทาง ภูมิศาสตร์ กระบวนการหรือสิ่งที่เกิดขึ้น การประติษฐ์ที่มีผลต่อ สิ่งแวดล้อมและการพัฒนา	(๓)	
	(๖) ผลการวิเคราะห์ศักยภาพเพื่อประเมินสถานภาพการพัฒนาใน ปัจจุบันและโอกาสการพัฒนาในอนาคตของท้องถิ่น ด้วยเทคนิค SWOT Analysis ที่อาจส่งผลการดำเนินงานได้แก่ S-Strengit (จุดแข็ง) W-Weakness (จุดอ่อน) O-Opportunity (โอกาส) และT-Therat (อุปสรรค)	(๓)	
๓. ยุทธศาสตร์ ๓.๑ ยุทธศาสตร์ของ องค์กรปกครองส่วน ท้องถิ่น	ควรประกอบด้วยข้อมูลดังนี้ สอดคล้องกับสภาพสังคม เศรษฐกิจ สิ่งแวดล้อมของท้องถิ่น ประเด็น ปัญหาการพัฒนาและแนวทางการพัฒนาที่สอดคล้องกับยุทธศาสตร์ของ องค์กรปกครองส่วนท้องถิ่น และเชื่อมโยงหลักประชารัฐแผน ยุทธศาสตร์ชาติ ๒๐ ปี แผนพัฒนาเศรษฐกิจและสังคมแห่งชาติ และ Thailand ๔.๐	๖๐ (๑๐)	
๓.๒ ยุทธศาสตร์ของ องค์กรปกครองส่วน ท้องถิ่นในเขตจังหวัด	สอดคล้องและเชื่อมโยงกับสภาพสังคม เศรษฐกิจ สิ่งแวดล้อมของ ท้องถิ่น และยุทธศาสตร์จังหวัด และเชื่อมโยงหลักประชารัฐ แผนยุทธศาสตร์ชาติ ๒๐ ปี แผนพัฒนาเศรษฐกิจและสังคมแห่งชาติ และ Thailand ๔.๐	(๑๐)	

ประเด็นการพิจารณา	รายละเอียดหลักเกณฑ์	คะแนนเต็ม	คะแนนที่ได้
๓. ยุทธศาสตร์ ๓.๓ ยุทธศาสตร์จังหวัด	สอดคล้องกับแผนพัฒนาเศรษฐกิจและสังคมแห่งชาติ แผนการบริหารราชการแผ่นดิน นโยบาย/ยุทธศาสตร์ คสช. และนโยบายรัฐบาลหลักประชา รัฐ แผนยุทธศาสตร์ชาติ ๒๐ ปี และThailand ๔.๐	(๑๐)	
๓.๔ วิสัยทัศน์	วิสัยทัศน์ ซึ่งมีลักษณะแสดงสถานะที่องค์กรปกครองส่วนท้องถิ่นต้องการ จะเป็นหรือบรรลุถึงอนาคตอย่างชัดเจน สอดคล้องกับโอกาสและศักยภาพ ที่เป็นลักษณะเฉพาะขององค์กรปกครองส่วนท้องถิ่นและสัมพันธ์กับโครงการ พัฒนา	(๕)	
๓.๕ กลยุทธ์	แสดงให้เห็นช่องทาง วิธีการ ภารกิจหรือสิ่งที่ต้องทำตามอำนาจหน้าที่ของ องค์กรปกครองส่วนท้องถิ่นที่จะนำไปสู่การบรรลุวิสัยทัศน์ หรือแสดงให้เห็น ถึงความชัดเจนในสิ่งที่จะดำเนินการให้บรรลุวิสัยทัศน์นั้น	(๕)	
๓.๖ เป้าประสงค์ของแต่ละประเด็นกลยุทธ์	เป้าประสงค์ของแต่ละประเด็นกลยุทธ์มีความสอดคล้องและสนับสนุน ต่อกลยุทธ์ที่จะเกิดขึ้น มุ่งหมายสิ่งหนึ่งสิ่งใดที่ชัดเจน	(๕)	
๓.๗ จุดยืนทาง ยุทธศาสตร์ (Positioning)	ความมุ่งมั่นอันแน่วแน่ในการวางแผนพัฒนาท้องถิ่น เพื่อให้บรรลุวิสัยทัศน์ ขององค์กรปกครองส่วนท้องถิ่น ซึ่งเกิดจากศักยภาพของพื้นที่จริง ที่จะ นำไปสู่ผลสำเร็จทางยุทธศาสตร์	(๕)	
๓.๘ แผนงาน	แผนงานหรือจุดมุ่งหมายเพื่อการพัฒนาในอนาคต กำหนดจุดมุ่งหมายใน เรื่องใดเรื่องหนึ่งหรือแผนงานที่เกิดจากเป้าประสงค์ ตัวชี้วัด ค่าเป้าหมาย กลยุทธ์ จุดยืนทางยุทธศาสตร์ขององค์กรปกครองส่วนท้องถิ่นที่มีความ ชัดเจน นำไปสู่การทำโครงการพัฒนาท้องถิ่นในแผนพัฒนาท้องถิ่น โดย ระบุแผนงานและความเชื่อมโยงดังกล่าว	(๕)	
๓.๙ ความเชื่อมโยงของ ยุทธศาสตร์ในภาพรวม	ความเชื่อมโยงองค์รวมที่นำไปสู่การพัฒนาท้องถิ่นที่เกิดผลผลิต/โครงการ จากแผนยุทธศาสตร์ชาติ ๒๐ ปี แผนพัฒนาเศรษฐกิจและสังคมแห่งชาติ ฉบับที่ ๑๒ Thailand ๔.๐ แผนพัฒนาภาค/แผนพัฒนากลุ่มจังหวัด ยุทธศาสตร์การพัฒนาขององค์กรปกครองส่วนท้องถิ่นในเขตจังหวัดและ ยุทธศาสตร์ขององค์กรปกครองส่วนท้องถิ่น	(๕)	
<b>รวมคะแนน</b>		<b>๑๐๐</b>	

## (๒) การติดตามและประเมินผลโครงการ

ในการจัดทำแผนพัฒนาท้องถิ่น (พ.ศ. ๒๕๖๖ – ๒๕๗๐) นั้น จะต้องมีการติดตามและประเมินผลแผน โดยจะต้องติดตามและประเมินผลยุทธศาสตร์ ตามระเบียบกระทรวงมหาดไทยว่าด้วยการจัดทำแผนขององค์กรปกครองส่วนท้องถิ่น พ.ศ. ๒๕๔๘ หมวด ๖ ข้อ ๒๙ และระเบียบกระทรวงมหาดไทยว่าด้วยการจัดทำแผนขององค์กรปกครองส่วนท้องถิ่น (ฉบับที่ ๓) พ.ศ.๒๕๖๑ ข้อ ๑๓ โดยคณะกรรมการติดตามและประเมินผลแผนพัฒนา ตามแนวทางการพิจารณาการติดตามและประเมินผลโครงการเพื่อความสอดคล้องแผนพัฒนาท้องถิ่นขององค์กรปกครองส่วนท้องถิ่น ตามระเบียบกระทรวงมหาดไทย ว่าด้วยการจัดทำแผนขององค์กรปกครองส่วนท้องถิ่น (ฉบับที่ ๓) พ.ศ. ๒๕๖๑ ซึ่งมีแนวทางการพิจารณา ดังนี้

### แนวทางการพิจารณาการติดตามและประเมินผลโครงการ เพื่อความสอดคล้องแผนพัฒนาท้องถิ่น (พ.ศ. ๒๕๖๖ – ๒๕๗๐) ของเทศบาลตำบลหนองเล็ง

ประเด็นการพิจารณา	คะแนน
๑. การสรุปสถานการณ์การพิจารณา	๑๐
๒. การประเมินผลการนำแผนพัฒนาท้องถิ่นไปปฏิบัติในเชิงปริมาณ	๑๐
๓. การประเมินผลการนำแผนพัฒนาท้องถิ่นไปปฏิบัติในเชิงคุณภาพ	๑๐
๔. แผนงานและยุทธศาสตร์การพิจารณา	๑๐
๕. โครงการพัฒนา ประกอบด้วย	๖๐
๕.๑ ความชัดเจนของชื่อโครงการ	(๕)
๕.๒ กำหนดวัตถุประสงค์สอดคล้องกับโครงการ	(๕)
๕.๓ เป้าหมาย (ผลผลิตของโครงการ) มีความชัดเจนนำไปสู่การตั้งงบประมาณได้ถูกต้อง	(๕)
๕.๔ โครงการมีความสอดคล้องกับแผนยุทธศาสตร์ชาติ ๒๐ ปี	(๕)
๕.๕ เป้าหมาย (ผลผลิตของโครงการ) มีความสอดคล้องกับแผนพัฒนาเศรษฐกิจและสังคมแห่งชาติ	(๕)
๕.๖ โครงการมีความสอดคล้องกับ Thailand ๔.๐	(๕)
๕.๗ โครงการสอดคล้องกับยุทธศาสตร์จังหวัด	(๕)
๕.๘ โครงการแก้ไขปัญหาความยากจนหรือการเสริมสร้างให้ประเทศชาติมั่นคง มั่งคั่ง ยั่งยืน ภายใต้หลักปรัชญา	(๕)
๕.๙ งบประมาณ มีความสอดคล้องกับเป้าหมาย (ผลผลิตของโครงการ)	(๕)
๕.๑๐ มีการประมาณการราคาถูกต้องตามหลักวิธีการงบประมาณ	(๕)
๕.๑๑ มีการกำหนดตัวชี้วัด (KPI) และสอดคล้องกับวัตถุประสงค์และผลคาดว่าจะได้รับ	(๕)
๕.๑๒ ผลที่คาดว่าจะได้รับ สอดคล้องกับวัตถุประสงค์	(๕)
รวมคะแนน	๑๐๐

**แนวทางเบื้องต้นในการให้คะแนนแนวทางการพิจารณาการติดตามและประเมินผลโครงการ  
เพื่อความสอดคล้องแผนพัฒนาท้องถิ่น (พ.ศ. ๒๕๖๖ - ๒๕๗๐) ของเทศบาลตำบลหนองเล็ง**

ประเด็นการพิจารณา	รายละเอียดหลักเกณฑ์	คะแนนเต็ม	คะแนนที่ได้
๑. การสรุปสถานการณ์การพัฒนา	เป็นการวิเคราะห์กรอบการจัดทำยุทธศาสตร์ขององค์กรปกครองส่วนท้องถิ่น (ใช้การวิเคราะห์ SWOT Analysis/Demand (Demand Analysis)/Global Demand และ Trend ปัจจัยและสถานการณ์การเปลี่ยนแปลงที่มีผลต่อการพัฒนา อย่างน้อยต้องประกอบด้วย การวิเคราะห์ศักยภาพด้านเศรษฐกิจ, ด้านสังคม, ด้านทรัพยากรธรรมชาติและสิ่งแวดล้อม)	๑๐	
๒. การประเมินผลการนำแผนพัฒนาท้องถิ่นไปปฏิบัติในเชิงปริมาณ	๑) การควบคุมที่มีตัวเลขต่างๆ เพื่อนำมาใช้วัดผลในเชิงปริมาณ เช่น การวัดจำนวนโครงการ กิจกรรม งานต่างๆ ก็คือผลผลิตนั่นเองว่าเป็นไปตามที่ตั้งเป้าหมายเอาไว้หรือไม่จำนวนที่ดำเนินการจริงตามที่ได้กำหนดไว้เท่าไร จำนวนที่ไม่สามารถดำเนินการได้มีจำนวนเท่าไร สามารถอธิบายได้ตามหลักประสิทธิภาพ (Efficiency) ของการพัฒนาท้องถิ่นตามอำนาจหน้าที่ที่ได้กำหนดไว้ ๒) วิเคราะห์ผลกระทบ/สิ่งที่กระทบ (Impact) โครงการที่ดำเนินการในเชิงปริมาณ (Qualitative)	๑๐	
๓. การประเมินผลการนำแผนพัฒนาท้องถิ่นไปปฏิบัติในเชิงคุณภาพ	๑) การประเมินประสิทธิผลของแผนพัฒนาในเชิงคุณภาพคือการนำเอาเทคนิคฯ มาใช้เพื่อวัดค่าภารกิจ โครงการ กิจกรรม งานต่างๆ ที่ดำเนินการในพื้นที่นั้นๆ ตรงต่อความต้องการของประชาชนหรือไม่ และเป็นไปตามอำนาจหน้าที่หรือไม่ ประชาชนพึงพอใจหรือไม่ สิ่งของ วัสดุ ครุภัณฑ์ การดำเนินการต่างๆ มีสภาพหรือลักษณะถูกต้อง คงทน ถาวร สามารถใช้การได้ตามวัตถุประสงค์หรือไม่ ซึ่งเป็นไปตามหลักประสิทธิผล(Effectiveness) ผลการปฏิบัติราชการตามที่ได้รับงบประมาณมาดำเนินการ รวมถึงสามารถเทียบเคียงกับส่วนราชการหรือหน่วยงาน ๒) วิเคราะห์ผลกระทบ/สิ่งที่กระทบ (Impact) โครงการที่ดำเนินการในเชิงคุณภาพ (Qualitative)	๑๐	
๔. แผนงานและยุทธศาสตร์การพัฒนา	๑) วิเคราะห์แผนงาน งานที่เกิดจากด้านต่างๆ มีความสอดคล้องกับยุทธศาสตร์ขององค์กรปกครองส่วนท้องถิ่นในมิติต่างๆ จนนำไปสู่การจัดทำโครงการพัฒนาท้องถิ่นโดยใช้ SWOT Analysis/Demand (Demand Analysis)/Global Demand/Trend หรือหลักการบูรณาการ (Integration) กับองค์กรปกครองส่วนท้องถิ่น ที่มีพื้นที่ติดต่อกัน ๒) วิเคราะห์แผนงาน งาน ที่เกิดจากด้านต่างๆ ที่สอดคล้องกับการแก้ไขปัญหาความยากจน หลักประชารัฐ และหลักปรัชญาเศรษฐกิจพอเพียงและโดยเฉพาะเศรษฐกิจพอเพียงท้องถิ่น (ด้านการเกษตรและแหล่งน้ำ) (Local Sufficiency Economy Plan : LSEP)	๑๐	

ประเด็นการพิจารณา	รายละเอียดหลักเกณฑ์	คะแนนเต็ม	คะแนนที่ได้
๕. โครงการพัฒนา ๕.๑ ความชัดเจนของชื่อโครงการ	ควรประกอบด้วยข้อมูลดังนี้ เป็นโครงการที่มีวัตถุประสงค์สนองต่อแผนยุทธศาสตร์การพัฒนาขององค์กรปกครองส่วนท้องถิ่นและดำเนินการเพื่อให้การพัฒนาบรรลุตามวิสัยทัศน์ขององค์กรปกครองส่วนท้องถิ่นที่กำหนดไว้ ชื่อโครงการมีความชัดเจน มุ่งไปเรื่องใดเรื่องหนึ่ง อ่านแล้วเข้าใจได้	๖๐ (๕)	
๕.๒ กำหนดวัตถุประสงค์สอดคล้องกับโครงการ	มีวัตถุประสงค์ชัดเจน (clear objective) โครงการที่กำหนดวัตถุประสงค์สอดคล้องกับความเป็นมาของโครงการ สอดคล้องกับหลักการและเหตุผล วิธีการดำเนินงานต้องสอดคล้องกับวัตถุประสงค์ มีความเป็นไปได้ชัดเจน มีลักษณะเฉพาะเจาะจง	(๕)	
๕.๓ เป้าหมาย (ผลผลิตของโครงการ) มีความชัดเจนนำไปสู่การตั้งงบประมาณได้ถูกต้อง	สภาพที่อยากให้เกิดขึ้นในอนาคตเป็นทิศทางที่ต้องไปให้ถึง เป้าหมายต้องชัดเจน สามารถระบุจำนวนเท่าไร กลุ่มเป้าหมายคืออะไร มีผลผลิตอย่างไร กลุ่มเป้าหมาย พื้นที่ดำเนินงาน และระยะเวลาดำเนินงานอธิบายให้ชัดเจนว่าโครงการนี้จะทำที่ไหน เริ่มต้นในช่วงเวลาใดและจบลงเมื่อไร ใครคือกลุ่มเป้าหมายของโครงการ หากกลุ่มเป้าหมายมีหลายกลุ่ม ให้บอกชัดเจนไปว่าใครคือกลุ่มเป้าหมายหลัก ใครคือกลุ่มเป้าหมายรอง	(๕)	
๕.๔ โครงการมีความสอดคล้องกับแผนยุทธศาสตร์ ๒๐ ปี	โครงการสอดคล้องกับ (๑) ความมั่นคง (๒) การสร้างความสามารถในการแข่งขัน (๓) การพัฒนาเสริมสร้างศักยภาพคน (๔) การสร้างโอกาสความเสมอภาคและเท่าเทียมกันทางสังคม (๕) การสร้างการเติบโตบนคุณภาพชีวิตที่เป็นมิตรต่อสิ่งแวดล้อม (๖) การปรับสมดุลและพัฒนาระบบการบริหารจัดการภาครัฐ เพื่อให้เกิดความมั่นคง มั่งคั่ง ยั่งยืน	(๕)	
๕.๕ เป้าหมาย (ผลผลิตของโครงการ) มีความสอดคล้องกับแผนพัฒนาเศรษฐกิจและสังคมแห่งชาติ	โครงการมีความสอดคล้องแผนพัฒนาเศรษฐกิจและสังคมแห่งชาติ ฉบับที่ ๑๒ โดย (๑) ยึดหลักปรัชญาเศรษฐกิจพอเพียง (๒) ยึดคนเป็นศูนย์กลางพัฒนา (๓) ยึดวิสัยทัศน์ภายใต้ยุทธศาสตร์ชาติ ๒๐ ปี (๔) ยึดเป้าหมายอนาคตประเทศไทย ๒๕๗๙ (๕) ยึดหลักการนำไปสู่ปฏิบัติให้เกิดผลสัมฤทธิ์อย่างจริงจังใน ๕ ปีที่ต่อยอดไปสู่ผลสัมฤทธิ์ที่เป็นเป้าหมายระยะยาว ภายใต้แนวทางการพัฒนา (๑) การยกระดับศักยภาพการแข่งขันและการหลุดพ้นกับดักรายได้ปานกลางสู่รายได้สูง (๒) การพัฒนาศักยภาพคนตามช่วงวัยและการปฏิรูประบบเพื่อสร้างสังคมสูงวัยอย่างมีคุณภาพ (๓) การลดความเหลื่อมล้ำทางสังคม (๔) การรองรับการเชื่อมโยงภูมิภาคและความเป็นเมือง (๕) การสร้างความเจริญเติบโตทางเศรษฐกิจและสังคมอย่างเป็นมิตรกับสิ่งแวดล้อม (๖) การบริหารราชการแผ่นดินที่มีประสิทธิภาพ	(๕)	

ประเด็นการพิจารณา	รายละเอียดหลักเกณฑ์	คะแนนเต็ม	คะแนนที่ได้
๕.๖ โครงการมีความสอดคล้อง	โครงการมีลักษณะหรือสอดคล้องกับการปรับเปลี่ยนโครงสร้างเศรษฐกิจไปสู่ Value-Based Economy หรือเศรษฐกิจที่ขับเคลื่อนด้วยนวัตกรรม ทำน้อย ได้มาก เช่น (๑) เปลี่ยนจากการผลิตสินค้าโภคภัณฑ์ไปสู่สินค้าเชิงนวัตกรรม (๒) เปลี่ยนจากการขับเคลื่อนประเทศด้วยภาคอุตสาหกรรม ไปสู่การขับเคลื่อนด้วยเทคโนโลยี ความคิดสร้างสรรค์และนวัตกรรม (๓) เปลี่ยนจากการเน้นภาคการผลิตสินค้าไปสู่การเน้นภาคบริการมากขึ้น รวมถึงโครงการที่เติมเต็มด้วยวิทยาการ ความคิดสร้างสรรค์ นวัตกรรม วิทยาศาสตร์ เทคโนโลยี และการวิจัยและพัฒนาแล้วต่อยอดความได้เปรียบเชิงเปรียบเทียบ เช่น ด้านการเกษตรเทคโนโลยีชีวภาพ สาธารณสุข วัฒนธรรม ฯลฯ	(๕)	
๕.๗ โครงการสอดคล้องกับยุทธศาสตร์จังหวัด	โครงการพัฒนาท้องถิ่นมีความสอดคล้องกับห้วงระยะเวลาของแผนพัฒนาจังหวัดที่ได้กำเนิดขึ้น เพื่อขับเคลื่อนการพัฒนาท้องถิ่นเสมือนหนึ่งการขับเคลื่อนการพัฒนาจังหวัดซึ่งไม่สามารถแยกส่วนใดส่วนหนึ่งออกจากกันได้ นอกจากนี้โครงการพัฒนาท้องถิ่นต้องเป็นโครงการเชื่อมต่อหรือเดินทางไปด้วยกันกับยุทธศาสตร์จังหวัดที่ได้กำหนดขึ้นเป็นปัจจุบัน	(๕)	
๕.๘ โครงการแก้ไขปัญหาคความยากจนหรือการเสริมสร้างให้ประเทศชาติมั่นคง มั่งคั่ง ยั่งยืน ภายใต้หลักประชารัฐ	เป็นโครงการที่ดำเนินการภายใต้พื้นฐานความพอเพียงที่ประชาชนดำเนินการเองหรือร่วมดำเนินการ เป็นโครงการต่อยอดและขยายได้ เป็นโครงการที่ประชาชนต้องการเพื่อให้เกิดความยั่งยืน ซึ่งมีลักษณะที่จะให้ท้องถิ่นมีความมั่นคง มั่งคั่ง ยั่งยืน เป็นท้องถิ่นที่พัฒนาแล้วด้วยการพัฒนาปรัชญาเศรษฐกิจพอเพียง และเศรษฐกิจพอเพียงท้องถิ่น (ด้านการเกษตรและแหล่งน้ำ) (LSEP)	(๕)	
๕.๙ งบประมาณมีความสอดคล้องกับเป้าหมาย (ผลผลิตของโครงการ)	งบประมาณโครงการพัฒนาจะต้องคำนึงถึงหลักสำคัญ ๕ ประการในการจัดทำโครงการได้แก่ (๑) ความประหยัด (Economy) (๒) ความมีประสิทธิภาพ (Efficiency) (๓) ความมีประสิทธิภาพ (Effectiveness) (๔) ความยุติธรรม (Equity) (๕) ความโปร่งใส (Transparency)	(๕)	
๕.๑๐ มีการประมาณการราคาถูกต้องตามหลักวิธีการงบประมาณ	การประมาณราคาเพื่อการพัฒนาต้องให้สอดคล้องกับโครงการถูกต้องตามหลักวิชาการทางช่าง หลักของราคากลาง ราคากลางท้องถิ่นมีความโปร่งใสในการกำหนดราคาและตรวจสอบในเชิงประจักษ์มีความคลาดเคลื่อนไม่มากกว่าหรือไม่ต่ำกว่าร้อยละห้าของการนำไปตั้งงบประมาณรายจ่ายในข้อบัญญัติ/เทศบัญญัติ เงินสะสมหรือ รายจ่ายพัฒนาที่ปรากฏในรูปแบบอื่นๆ	(๕)	
๕.๑๑ มีการกำหนดตัวชี้วัด (KPI) และสอดคล้องกับวัตถุประสงค์และผลที่คาดว่าจะได้รับ	มีการกำหนดตัวชี้วัดผลงาน (Key Performancy Indicator : KPI) ที่สามารถวัดได้ (measurable) ใช้บอกประสิทธิผล (effectiveness) ใช้บอกประสิทธิภาพ (efficiency) ได้ เช่น การกำหนดความพึงพอใจ การกำหนดร้อยละ การกำหนดอันเกิดจากผลของวัตถุประสงค์ที่เกิดที่สิ่งที่ได้รับ (การคาดการณ์ ค่าว่าจะได้รับ)	(๕)	



ประเด็นการพิจารณา	รายละเอียดหลักเกณฑ์	คะแนนเต็ม	คะแนนที่ได้
๕.๑๒ ผลที่คาดว่าจะได้รับ สอดคล้องกับวัตถุประสงค์	ผลที่ได้รับเป็นสิ่งที่เกิดขึ้นจริงจากการดำเนินการตามโครงการซึ่ง สอดคล้องกับวัตถุประสงค์ที่ตั้งไว้ การได้ผลหรือผลที่เกิดขึ้นจะต้อง เท่ากับวัตถุประสงค์หรือมากกว่าวัตถุประสงค์ ซึ่งการเขียน วัตถุประสงค์ควรคำนึงถึง (๑) ความเป็นไปได้และมีความ เฉพาะเจาะจง ในการดำเนินงานตามโครงการ (๒) วัดและ ประเมินผลระดับของความสำเร็จได้ (๓) ระบุสิ่งที่ต้องการดำเนินงาน อย่างชัดเจนและเฉพาะเจาะจงมากที่สุดและสามารถปฏิบัติได้ (๔) เป็นเหตุ สอดคล้องกับความเป็นจริง (๕) ส่งผลต่อการบ่งบอกเวลา	(๕)	
<b>รวมคะแนน</b>		<b>๑๐๐</b>	

### (๓) สรุปผลการพัฒนาท้องถิ่น จากแผนพัฒนาท้องถิ่น พ.ศ. ๒๕๖๑ - ๒๕๖๕

#### ๓.๑ การวัดผลในเชิงปริมาณและเชิงคุณภาพ

##### (๑) การวัดผลในเชิงปริมาณ

ตามที่เทศบาลได้ดำเนินการจัดทำแผนพัฒนาท้องถิ่นขึ้นมาเพื่อใช้เป็นเครื่องมือในการพัฒนา เทศบาลให้บรรลุเป้าหมายที่วางไว้ เกิดประสิทธิภาพประสิทธิผลสูงสุดในการแก้ไขปัญหาให้กับประชาชน ในการจัดทำแผนพัฒนานั้นจะต้องมีการติดตามและประเมินแผนพัฒนา ตามระเบียบกระทรวงมหาดไทยว่า ด้วยการจัดทำแผนขององค์กรปกครองส่วนท้องถิ่น พ.ศ. ๒๕๔๘ หมวด ๖ ข้อ ๒๙ และระเบียบ กระทรวงมหาดไทยว่าด้วยการจัดทำแผนขององค์กรปกครองส่วนท้องถิ่น (ฉบับที่ ๓) พ.ศ. ๒๕๖๑ ข้อ ๑๓ โดยคณะกรรมการติดตามและประเมินแผนพัฒนาเป็นผู้ดำเนินการติดตามและประเมินผลแผนพัฒนา ซึ่งคณะกรรมการจะต้องดำเนินการกำหนดแนวทาง วิธีการในการติดตามและประเมินผลแผนพัฒนาดำเนินการ ติดตามและประเมินผลแผนพัฒนา รายงานผลและเสนอความเห็นซึ่งได้จากการติดตามและประเมินผล แผนพัฒนาต่อผู้บริหารท้องถิ่น เพื่อให้ผู้บริหารท้องถิ่นเสนอต่อสภาท้องถิ่น และคณะกรรมการพัฒนาท้องถิ่น พร้อมทั้งประกาศผลการติดตามและประเมินผลแผนพัฒนาให้ประชาชนในท้องถิ่นทราบในที่เปิดเผยภายใน สิบห้าวันนับแต่วันรายงานผลและเสนอความเห็นดังกล่าวและต้องปิดประกาศไว้เป็นระยะเวลาไม่น้อยกว่า สามสิบวันโดยอย่างน้อยปีละหนึ่งครั้งภายในเดือนธันวาคมของทุกปี

โดยเครื่องมือที่ใช้ในการติดตามและประเมินผลในเชิงปริมาณ มีดังนี้

##### (๑) การวัดผลในเชิงปริมาณ

แบบที่ ๑ การกำกับจัดทำแผนยุทธศาสตร์ขององค์กรปกครองส่วนท้องถิ่น

แบบที่ ๒ แบบติดตามผลการดำเนินงานขององค์กรปกครองส่วนท้องถิ่น

แบบที่ ๓/๑ แบบประเมินผลการดำเนินงานตามแผนยุทธศาสตร์

แบบที่ ๓/๒ แบบประเมินความพึงพอใจต่อผลการดำเนินงานของเทศบาล

ข้อมูลในระบบ e-plan ([www.dla.go.th](http://www.dla.go.th))

## (๒) การวัดผลในเชิงคุณภาพ

การจัดผลเชิงคุณภาพ เทศบาลใช้การสำรวจความพึงพอใจในการวัดผลเชิงคุณภาพ โดยภาพรวม โดยได้มีการประเมินความพึงพอใจ ซึ่งการประเมินความพึงพอใจทำให้ทราบถึงผลเชิงคุณภาพ ในการดำเนินงานของเทศบาลในภาพรวม

### โดยเครื่องมือที่ใช้ในการประเมินความพึงพอใจ มีดังนี้

แบบที่ ๓/๓ แบบประเมินความพึงพอใจต่อผลการดำเนินงานของเทศบาลตำบลหนองเล็งในแต่ละยุทธศาสตร์

แบบที่ ๓/๔ แบบประเมินความพึงพอใจของผู้รับบริการในงานบริการของเทศบาลตำบลหนองเล็ง (ให้หน่วยงานภายนอกดำเนินการ)

## (๔) ข้อเสนอแนะในการจัดทำแผนพัฒนาท้องถิ่นในอนาคต

### ๔.๑ ผลกระทบนำไปสู่ออนาคต

๑) เกิดการพัฒนาพัฒนาที่ล่าช้า เพราะการดำเนินงานต่างๆ ขององค์กรปกครองส่วนท้องถิ่น ผ่านกระบวนการหลายขั้นตอน สลับซับซ้อน

๒) ประชาชนอาจเกิดความเบื่อหน่ายกับกระบวนการจัดทำแผนที่มีความยุ่งยากมากขึ้น

๓) ปัญหาอาจไม่ได้รับการแก้ไขอย่างตรงจุดเพราะข้อจำกัดของระเบียบกฎหมายที่ทำให้ยาก และบางเรื่องอาจทำไม่ได้

### ๔.๒ ข้อเสนอแนะ ผลจากการพัฒนา

๑) การจัดทำแผนพัฒนาท้องถิ่นควรพิจารณาใช้แผนยุทธศาสตร์การพัฒนามาเป็นกรอบในการจัดทำแผนพัฒนาท้องถิ่นและให้มีความสอดคล้องกัน

๒) การจัดทำแผนพัฒนาท้องถิ่นควรพิจารณางบประมาณและคำนึงถึงสถานะทางการคลังในการพิจารณาโครงการ/กิจกรรม ที่จะบรรจุในแผนพัฒนา

๓) ควรเร่งรัดให้มีการดำเนินโครงการ/กิจกรรม ที่ตั้งในเทศบัญญัติงบประมาณรายจ่ายให้สามารถดำเนินการได้ในปีงบประมาณนั้น

๔) เทศบาลควรพิจารณาตั้งงบประมาณให้เพียงพอและเหมาะสมกับกับภารกิจแต่ละด้านที่จะต้องดำเนินการ ซึ่งจะช่วยลดปัญหาในการโอนเพิ่ม โอนลด โอนตั้งจ่ายรายการใหม่

\*\*\*\*\*